

فجوات النوع

الاجتماعي

من واقع بيانات التعداد العام للسكان والسكنى لسنة 2014

جانفي 2016



هذا التقرير "تحليل معطيات التعداد العام للسكان والسكنى لسنة 2014 حسب مقارنة النوع الاجتماعي" هو الأول من نوعه بالرجوع إلى التعدادات التي تم القيام بها في تونس، وهو ثمرة اتفاقية شراكة بين المعهد الوطني للإحصاء وهيئة الأمم المتحدة للمرأة لتطوير إحصاءات النوع الاجتماعي. يتكون فريق إعداد هذا التقرير من أعضاء لجنة القيادة:

- المعهد الوطني للإحصاء
 - السيد الهادي السعيد
 - السيد لطفي الحريزي
 - السيدة عربية الفرشيثي
- الخبير
 - السيد رياض الصافي
- هيئة الأمم المتحدة للمرأة
 - السيدة هالة الصخيري
 - السيدة غالية قاسم
 - السيد وليد سعيد



الفهرس

7.....	قائمة الجداول
11.....	قائمة الرسوم
14.....	قائمة الخرائط
15.....	تمهيد
16.....	المحور الأول: الخصائص الديمغرافية حسب النوع الاجتماعي
16.....	1- الهيكلية العمرية للسكان
18.....	2- الحالة المدنية للسكان
19.....	2-1- العزاب
21.....	2-2- المتزوجين
23.....	2-3- المطلقين
25.....	2-4- المرملين
28.....	3- الانجاب
28.....	3-1- متوسط عدد المواليد أحياء لكل امرأة في سنّ الإنجاب
29.....	3-2- متوسط عدد المواليد أحياء لكل امرأة متزوجة أو أرملة أو مطلقة
30.....	3-3- متوسط العمر عند أول زواج
30.....	3-4- الزواج قبل سن 18 سنة
33.....	4- الخصائص الديمغرافية لرئيس الأسرة
33.....	4-1- الفئة العمرية لرئيس الأسرة
34.....	4-2- رئيس الأسرة وعدد أفرادها
35.....	المحور الثاني: المساواة بين الجنسين في الحصول على المعرفة
35.....	1- التمدرس
35.....	1-1- الفئة العمرية 3-5 سنوات
36.....	1-2- الفئة العمرية 6-14 سنة
37.....	2- فرص الاستفادة من خدمات المؤسسات التعليمية من خلال توزيع متكافئ للخارطة المدرسية
37.....	2-1- مؤسسات الطفولة المبكرة
37.....	2-2- المدارس الإبتدائية
38.....	2-3- المدارس الإعدادية
39.....	2-4- المعاهد الثانوية
41.....	3- فرص الاستفادة من خدمات المؤسسات التعليمية من خلال توفير ظروف تنقل متكافئة
43.....	4- التحصيل العلمي والتكنولوجي والثقافي



- 43 1-4- التحصيل العلمي
- 50 2-4- استعمال وسائل تكنولوجيا المعلومات والاتصال (3 سنوات فما فوق)
- 56 3-4- التحصيل الثقافي
- المحور الثالث: مشاركة المرأة في النشاط الاقتصادي ومكانتها في القوة العاملة**
- 58 1- السكان المشتغلون (15 سنة فما فوق)
- 58 1-1- المشتغلون حسب الحالة المدنية
- 59 2-1- المشتغلون حسب المستوى التعليمي
- 60 3-1- المشتغلون حسب الفئة العمرية
- 62 4-1- المشتغلون حسب قطاع التشغيل
- 63 5-1- المشتغلون حسب المهنة
- 65 6-1- المشتغلون حسب الوضعية المهنية
- 65 7-1- المشتغلون حسب طبيعة العمل
- 66 8-1- المشتغلون حسب مدة عقد العمل
- 68 2- السكان العاطلين (15 سنة فما فوق)
- 68 1-2- البطالة حسب الحالة المدنية
- 69 2-2- البطالة حسب المستوى التعليمي
- 70 3-2- البطالة حسب الفئة العمرية
- 73 4-2- مدة البطالة
- 74 3- الوضعية الاقتصادية لرئيس الأسرة
- 76 4- النوع الاجتماعي والتغطية الاجتماعية
- 76 1-4- التغطية الاجتماعية حسب قطاع العمل
- 81 2-4- التغطية الاجتماعية حسب الوضعية المهنية
- 85 3-4- التغطية الاجتماعية حسب مدة عقد العمل
- 89 5- ظروف التنقل للشغل
- المحور الرابع: تكافؤ فرص التمتع بالخدمات الصحية بين الجنسين**
- 91 1- الوصول للمؤسسات الصحية
- 91 1-1- البعد عن أقرب مستشفى محلي
- 92 2-1- البعد عن أقرب مستوصف أو مركز صحي
- 95 2- التغطية الصحية
- المحور الخامس: النوع الاجتماعي وظروف العيش**
- 96 1- خصائص المسكن
- 97 1-1- نوع المسكن



- 97 2-1 عدد الغرف
- 97 3-1 المساحة المغطاة
- 98 2- النفاذ للمرافق الأساسية
- 98 1-2 الارتباط بشبكة توزيع المياه
- 98 2-2 صرف المياه المستعملة
- 99 3-2 المصدر الأساسي للطاقة المستعمل للطبخ
- 100..... المحور السادس: التحرك والهجرة حسب النوع الاجتماعي**
- 100 1- الهجرة الداخلية بين الولايات
- 102 2- الهجرة الخارجية
- 102 1-2 الوافدين من الخارج
- 104 2-2 المهاجرين للخارج
- 108..... المحور السابع: النوع الاجتماعي والمسنين وذوي الاحتياجات الخصوصية**
- 108 1- الأشخاص ذوي الصعوبات
- 110 1-1 درجة الصعوبة
- 111 2-1 إمتلاك بطاقة إعاقة
- 112 3-1 الإدماج الدراسي
- 113 4-1 الإدماج في سوق الشغل
- 114 2- الأشخاص حاملي الإعاقة
- 115 1-2 نوع الإعاقة
- 117 2-2 إمتلاك بطاقة إعاقة
- 119 3-2 الإدماج الدراسي
- 121 4-2 الإدماج في سوق الشغل
- 123 3- المسنين
- 123 1-3 الحالة المدنية للمسنين
- 124 2-3 الوضعية الاقتصادية للمسنين
- 125 3-3 كفاءة المسنين
- 129..... لمحة عن فجوات النوع الاجتماعي على المستوى الجهوي: أهم المؤشرات**
- 130 1- الخصائص الديمغرافية حسب النوع الاجتماعي
- 133 2- المساواة بين الجنسين في الحول على المعرفة
- 136 3- مشاركة المرأة في النشاط الاقتصادي ومكانتها في القوة العاملة
- 139 4- تكافؤ فرص التمتع بالخدمات الصحية بين الجنسين
- 142 5- النوع الاجتماعي وظروف العيش



- 145 6- التحرك والهجرة حسب النوع الاجتماعي
- 147 7- النوع الاجتماعي والمسنين وذوي الاحتياجات الخصوصية



قائمة الجداول

- جدول 1-1: تطور عدد السكان حسب الوسط خلال 2004-2014 16
- جدول 2-1: تطور عدد السكان حسب الفئة العمرية خلال 2004-2014 16
- جدول 3-1: توزيع السكان حسب الوسط والفئة العمرية خلال 2014 17
- جدول 4-1: تطور متوسط العمر حسب الوسط خلال 2004-2014 18
- جدول 5-1: تطور العمر الوسيط حسب الوسط خلال 2004-2014 18
- جدول 6-1: تطور عدد السكان (15 سنة فما فوق) حسب الجنس والحالة المدنية خلال 2004-2014 18
- جدول 7-1: تطور توزيع السكان (15 سنة فما فوق) حسب الجنس والحالة المدنية خلال 2004-2014 18
- جدول 8-1: توزيع السكان (15 سنة فما فوق) 19
- جدول 9-1: توزيع العزاب (15 سنة فما فوق) حسب الوسط والفئة العمرية خلال 2014 19
- جدول 10-1: نسب العزاب (15 سنة فما فوق) حسب الوسط والفئة العمرية خلال 2014 20
- جدول 11-1: توزيع المتزوجين (15 سنة فما فوق) حسب الوسط والفئة العمرية خلال 2014 21
- جدول 12-1: نسب المتزوجين (15 سنة فما فوق) حسب الوسط والفئة العمرية خلال 2014 22
- جدول 13-1: توزيع المطلقين (15 سنة فما فوق) حسب الوسط والفئة العمرية خلال 2014 23
- جدول 14-1: نسب المطلقين (15 سنة فما فوق) حسب الوسط والفئة العمرية خلال 2014 24
- جدول 15-1: توزيع المرملين (15 سنة فما فوق) حسب الوسط والفئة العمرية خلال 2014 25
- جدول 16-1: نسب المرملين (15 سنة فما فوق) حسب الوسط والفئة العمرية خلال 2014 26
- جدول 17-1: تطور متوسط عدد المواليد أحياء لكل امرأة في سنّ الإنجاب حسب الفئة العمرية والوسط خلال 2004-2014 28
- جدول 18-1: متوسط عدد المواليد أحياء لكل امرأة في سنّ الإنجاب حسب الفئة العمرية والوسط والمستوى التعليمي خلال 2014 28
- جدول 19-1: تطور متوسط عدد المواليد أحياء لكل امرأة متزوجة أو أرملة أو مطلقة حسب الفئة العمرية والوسط خلال 2004-2014 29
- جدول 20-1: متوسط عدد المواليد أحياء لكل امرأة متزوجة أو أرملة أو مطلقة حسب الفئة العمرية والوسط والمستوى التعليمي خلال 2014 29
- جدول 21-1: متوسط عمر المرأة عند أول زواج حسب الوسط والمستوى التعليمي إلى غاية 2014 30
- جدول 22-1: متوسط عمر المرأة عند أول زواج حسب الوسط والمستوى التعليمي والفئة العمرية إلى غاية 2014 30
- جدول 23-1: توزيع المتزوجات قبل سن 18 سنة حسب الوسط والمستوى التعليمي والفئة العمرية خلال 2014 31
- جدول 24-1: التوزيع النسبي للمتزوجات قبل سن 18 سنة حسب الوسط والمستوى التعليمي والفئة العمرية خلال 2014 31
- جدول 25-1: نسب الزواج قبل سن 18 سنة حسب الوسط والمستوى التعليمي والفئة العمرية خلال 2014 32
- جدول 26-1: توزيع رؤساء الأسر حسب الوسط والفئة العمرية خلال 2014 33
- جدول 27-1: التوزيع النسبي لرؤساء الأسر حسب الوسط والفئة العمرية خلال 2014 33
- جدول 28-1: توزيع رؤساء الأسر حسب الوسط وعدد أفراد الأسرة خلال 2014 34
- جدول 29-1: التوزيع النسبي لرؤساء الأسر حسب الوسط وعدد أفراد الأسرة خلال 2014 34
- جدول 30-1: توزيع الأطفال (3-5 سنوات) حسب الوسط والمزاولة لمرحلة ما قبل الدراسة خلال 2014 35
- جدول 31-2: تطور نسبة التمدرس للفئة العمرية 6-14 سنة خلال 2004-2014 36
- جدول 32-3: توزيع الأطفال (6-14 سنة) حسب الوسط والوضعية الدراسية خلال 2014 36
- جدول 33-4: توزيع الأطفال (3-5 سنة) دون المزاولين للابتدائي حسب الوسط والمسافة الفاصلة بين المسكن وأقرب مؤسسة ما قبل الدراسة خلال 2014 37
- جدول 34-5: توزيع الأطفال (6-14 سنة) دون المزاولين للإعدادي حسب الوسط والمسافة الفاصلة بين المسكن وأقرب مدرسة ابتدائية خلال 2014 38
- جدول 35-6: توزيع الأطفال (12-17 سنة) دون المزاولين للثانوي حسب الوسط والمسافة الفاصلة بين المسكن وأقرب مدرسة إعدادية خلال 2014 39



جدول 7-2: توزيع السكان (15-23 سنة) دون المزاويل لمستويات فوق الثانوي حسب الوسط والمسافة الفاصلة بين المسكن وأقرب معهد ثانوي خلال 2014.....	40
جدول 8-2: توزيع المتدربين حسب الوسط والمدة الزمنية المستغرقة للتنقل من المسكن لمقر الدراسة خلال 2014.....	41
جدول 9-2: توزيع المتدربين حسب الوسط ووسيلة النقل الأساسية المستعملة للتنقل من المسكن لمقر الدراسة خلال 2014.....	42
جدول 10-2: تطور هيكلية السكان (10 سنوات فما فوق) حسب المستوى التعليمي خلال 2004-2014.....	43
جدول 11-2: توزيع السكان (10 سنوات فما فوق) حسب الوسط والمستوى التعليمي خلال 2014.....	44
جدول 12-2: توزيع رؤساء الأسر حسب الوسط والمستوى التعليمي خلال 2014.....	45
جدول 13-2: تطور نسبة الأمية للسكان (10 سنوات فما فوق) حسب الوسط خلال 2004-2014.....	46
جدول 14-2: توزيع الأميين (10 سنوات فما فوق) حسب الوسط والفئة العمرية خلال 2014.....	47
جدول 15-2: نسبة الأمية (10 سنوات فما فوق) حسب الوسط والفئة العمرية خلال 2014.....	48
جدول 16-2: توزيع أصحاب الشهادات حسب الوسط ونوع الشهادة خلال 2014.....	48
جدول 17-2: هيكلية أصحاب الشهادات حسب الوسط ونوع الشهادة خلال 2014.....	49
جدول 18-2: التوزيع النسبي لأصحاب شهادات التعليم العالي حسب الوسط والاختصاص خلال 2014.....	49
جدول 19-2: التوزيع النسبي لأصحاب شهادات التكوين حسب الوسط والاختصاص خلال 2014.....	50
جدول 20-2: نسبة استعمال الحاسوب (3 سنوات فما فوق) حسب الوسط والفئة العمرية خلال 2014.....	50
جدول 21-2: توزيع مستخدمي الحاسوب (3 سنوات فما فوق) حسب الوسط والفئة العمرية خلال 2014.....	53
جدول 22-2: التوزيع النسبي لمستخدمي الحاسوب (3 سنوات فما فوق) حسب الوسط والفئة العمرية خلال 2014.....	53
جدول 23-2: نسبة استعمال الانترنت (3 سنوات فما فوق) حسب الوسط والفئة العمرية خلال 2014.....	54
جدول 24-2: توزيع مستخدمي الانترنت (3 سنوات فما فوق) حسب الوسط والفئة العمرية خلال 2014.....	56
جدول 25-2: التوزيع النسبي لمستخدمي الانترنت (3 سنوات فما فوق) حسب الوسط والفئة العمرية خلال 2014.....	56
جدول 26-2: توزيع السكان (15-29 سنة) حسب الوسط والمسافة الفاصلة بين المسكن وأقرب منشأة شبابية خلال 2014.....	57
جدول 1-3: تطور عدد الناشطين (15 سنة فما فوق) ونسب النشاط خلال 2004-2014.....	58
جدول 2-3: تطور المشتغلين وإحداثيات الشغل خلال 2004-2014.....	58
جدول 3-3: توزيع المشتغلين (15 سنة فما فوق) حسب الوسط والحالة المدنية خلال 2014.....	59
جدول 4-3: توزيع المشتغلين (15 سنوات فما فوق) حسب الوسط والمستوى التعليمي خلال 2014.....	60
جدول 5-3: توزيع المشتغلين (15 سنة فما فوق) حسب الوسط والفئة العمرية خلال 2014.....	61
جدول 6-3: توزيع المشتغلين (15 سنوات فما فوق) حسب الوسط وقطاع التشغيل خلال 2014.....	62
جدول 7-3: التوزيع النسبي للمشتغلين (15 سنوات فما فوق) حسب الوسط وقطاع التشغيل خلال 2014.....	63
جدول 8-3: توزيع المشتغلين (15 سنوات فما فوق) حسب الوسط والمهنة خلال 2014.....	64
جدول 9-3: التوزيع النسبي للمشتغلين (15 سنوات فما فوق) حسب الوسط والمهنة خلال 2014.....	64
جدول 10-3: توزيع المشتغلين (15 سنوات فما فوق) حسب الوسط والوضعية المهنية خلال 2014.....	65
جدول 11-3: التوزيع النسبي للمشتغلين (15 سنوات فما فوق) حسب الوسط والوضعية المهنية خلال 2014.....	65
جدول 12-3: توزيع المشتغلين (15 سنوات فما فوق) حسب الوسط وطبيعة العمل خلال 2014.....	66
جدول 13-3: توزيع المشتغلين (15 سنوات فما فوق) حسب الوسط ومدة عقد العمل خلال 2014.....	66
جدول 14-3: التوزيع النسبي للمشتغلين (15 سنوات فما فوق) حسب الوسط ومدة عقد العمل خلال 2014.....	67
جدول 15-3: تطور العاطلين ونسبة البطالة خلال 2004-2014.....	68
جدول 16-3: توزيع العاطلين (15 سنوات فما فوق) حسب الوسط والحالة المدنية خلال 2014.....	69
جدول 17-3: نسبة البطالة (15 سنوات فما فوق) حسب الوسط والحالة المدنية خلال 2014.....	69
جدول 18-3: توزيع العاطلين (15 سنوات فما فوق) حسب الوسط والمستوى التعليمي خلال 2014.....	70
جدول 19-3: نسبة البطالة (15 سنة فما فوق) حسب الوسط والمستوى التعليمي خلال 2014.....	70
جدول 20-3: توزيع العاطلين (15 سنة فما فوق) حسب الوسط والفئة العمرية خلال 2014.....	70



- جدول 3-21: نسبة البطالة (15 سنة فما فوق) حسب الوسط والفئة العمرية خلال 2014 72
- جدول 3-22: توزيع العاطلين (15 سنة فما فوق) حسب الوسط ومدة البطالة خلال 2014 73
- جدول 3-23: توزيع رؤساء الأسر المشتغلين حسب الوسط والوضعية المهنية خلال 2014 75
- جدول 3-24: التوزيع النسبي لرؤساء الأسر المشتغلين (15 سنة فما فوق) حسب الوسط والوضعية المهنية خلال 2014 75
- جدول 3-25: توزيع المشتغلين (18-59 سنة) حسب الوسط ونوعية التغطية الاجتماعية خلال 2014 76
- جدول 3-26: التوزيع النسبي للمشتغلين (18-59 سنة) حسب الوسط ونوعية التغطية الاجتماعية خلال 2014 76
- جدول 3-27: توزيع المشتغلين (18-59 سنة) حسب قطاع العمل ونوعية التغطية الاجتماعية خلال 2014 77
- جدول 3-28: التوزيع النسبي للمشتغلين (18-59 سنة) حسب قطاع العمل ونوعية التغطية الاجتماعية خلال 2014 78
- جدول 3-29: توزيع المشتغلين (18-59 سنة) حسب قطاع العمل ونوعية التغطية الاجتماعية خلال 2014 - وسط بلدي 78
- جدول 3-30: التوزيع النسبي للمشتغلين (18-59 سنة) حسب قطاع العمل ونوعية التغطية الاجتماعية خلال 2014 - وسط بلدي 79
- جدول 3-31: توزيع المشتغلين (18-59 سنة) حسب قطاع العمل ونوعية التغطية الاجتماعية خلال 2014 - وسط غير بلدي 80
- جدول 3-32: التوزيع النسبي للمشتغلين (18-59 سنة) حسب قطاع العمل ونوعية التغطية الاجتماعية خلال 2014 - وسط غير بلدي 81
- جدول 3-33: توزيع المشتغلين (18-59 سنة) حسب الوضعية المهنية ونوعية التغطية الاجتماعية خلال 2014 82
- جدول 3-34: التوزيع النسبي للمشتغلين (18-59 سنة) حسب الوضعية المهنية ونوعية التغطية الاجتماعية خلال 2014 82
- جدول 3-35: توزيع المشتغلين (18-59 سنة) حسب الوضعية المهنية ونوعية التغطية الاجتماعية خلال 2014 - وسط بلدي 83
- جدول 3-36: التوزيع النسبي للمشتغلين (18-59 سنة) حسب الوضعية المهنية ونوعية التغطية الاجتماعية خلال 2014 - وسط بلدي 83
- جدول 3-37: توزيع المشتغلين (18-59 سنة) حسب الوضعية المهنية ونوعية التغطية الاجتماعية خلال 2014 - وسط غير بلدي 84
- جدول 3-38: التوزيع النسبي للمشتغلين (18-59 سنة) حسب الوضعية المهنية ونوعية التغطية الاجتماعية خلال 2014 - وسط غير بلدي 84
- جدول 3-39: توزيع المشتغلين (18-59 سنة) حسب مدة عقد العمل ونوعية التغطية الاجتماعية خلال 2014 85
- جدول 3-40: توزيع المشتغلين (18-59 سنة) حسب مدة عقد العمل ونوعية التغطية الاجتماعية خلال 2014 - وسط بلدي 86
- جدول 3-41: التوزيع النسبي للمشتغلين (18-59 سنة) حسب مدة عقد العمل ونوعية التغطية الاجتماعية خلال 2014 - وسط بلدي 87
- جدول 3-42: توزيع المشتغلين (18-59 سنة) حسب مدة عقد العمل ونوعية التغطية الاجتماعية خلال 2014 - وسط غير بلدي 87
- جدول 3-43: التوزيع النسبي للمشتغلين (18-59 سنة) حسب مدة عقد العمل ونوعية التغطية الاجتماعية خلال 2014 - وسط غير بلدي 88
- جدول 3-44: توزيع المشتغلين حسب الوسط والمدة الزمنية المستغرقة للتنقل من المسكن لمقر العمل خلال 2014 89
- جدول 3-45: التوزيع النسبي للمشتغلين حسب الوسط والمدة الزمنية المستغرقة للتنقل من المسكن لمقر العمل خلال 2014 89
- جدول 3-46: توزيع المشتغلين حسب الوسط ووسيلة النقل الأساسية المستعملة للتنقل من المسكن لمقر العمل خلال 2014 89
- جدول 3-47: التوزيع النسبي للمشتغلين حسب الوسط ووسيلة النقل الأساسية المستعملة للتنقل من المسكن لمقر العمل خلال 2014 90
- جدول 4-1: توزيع السكان حسب الوسط وفئة العمر والمسافة الفاصلة بين المسكن وأقرب مستشفى محلي خلال 2014 91
- جدول 4-2: التوزيع النسبي للسكان حسب الوسط وفئة العمر والمسافة الفاصلة بين المسكن وأقرب مستشفى محلي خلال 2014 92
- جدول 4-3: توزيع السكان حسب الوسط والمسافة الفاصلة بين المسكن وأقرب مستوصف أو مركز صحي خلال 2014 92
- جدول 4-4: توزيع السكان حسب الوسط وفئة العمر والمسافة الفاصلة بين المسكن وأقرب مستوصف أو مركز صحي خلال 2014 93
- جدول 4-5: التوزيع النسبي للسكان حسب الوسط وفئة العمر والمسافة الفاصلة بين المسكن وأقرب مستوصف أو مركز صحي خلال 2014 94
- جدول 4-6: توزيع السكان حسب الوسط وفئة العمر ونوعية التغطية الصحية خلال 2014 95
- جدول 4-7: التوزيع النسبي للسكان حسب الوسط وفئة العمر ونوعية التغطية الصحية خلال 2014 96
- جدول 5-1: التوزيع النسبي للسكان حسب الوسط ونوع المسكن خلال 2014 97
- جدول 5-2: التوزيع النسبي للسكان حسب الوسط وعدد غرف المسكن خلال 2014 97
- جدول 5-3: التوزيع النسبي للسكان حسب الوسط والمساحة المغطاة للمسكن خلال 2014 98
- جدول 5-4: التوزيع النسبي للسكان حسب الوسط والمصدر الأساسي للطاقة المستعمل للطبخ خلال 2014 99



- جدول 6-1: توزيع الوافدين حسب الوسط والسبب الرئيسي للهجرة الداخلية خلال 2009-2014
- جدول 6-2: توزيع المغادرين حسب الوسط الأصلي والسبب الرئيسي للهجرة الداخلية خلال 2009-2014
- جدول 6-3: توزيع الوافدين من الخارج حسب الوسط والسبب الرئيسي للهجرة خلال 2009-2014
- جدول 6-4: توزيع الوافدين من الخارج حسب الوسط والفئة العمرية خلال 2009-2014
- جدول 6-5: توزيع المغادرين للخارج حسب الوسط والسبب الرئيسي للهجرة خلال 2009-2014
- جدول 6-6: التوزيع النسبي للمغادرين للخارج حسب الوسط والسبب الرئيسي للهجرة خلال 2009-2014
- جدول 6-7: توزيع المغادرين للخارج حسب الوسط والفئة العمرية خلال 2009-2014
- جدول 7-1: تطور عدد ذوي الصعوبات خلال 2004-2014
- جدول 7-2: نسبة معاناة الصعوبات حسب الوسط والفئة العمرية خلال 2014
- جدول 7-3: توزيع ذوي الصعوبات حسب الوسط والفئة العمرية خلال 2014
- جدول 7-4: توزيع ذوي الصعوبات حسب الوسط والفئة العمرية ودرجة الصعوبة خلال 2014
- جدول 7-5: التوزيع النسبي لذوي الصعوبات حسب الوسط والفئة العمرية ودرجة الصعوبة خلال 2014
- جدول 7-6: توزيع ذوي الصعوبات المالكين لبطاقة إعاقة حسب الوسط والفئة العمرية خلال 2014
- جدول 7-7: نسبة التمدد لذوي الصعوبات حسب الوسط والفئة العمرية خلال 2014
- جدول 7-8: توزيع ذوي الصعوبات (15 سنة فما فوق) النشطين حسب الوسط خلال 2014
- جدول 7-9: التوزيع النسبي لذوي الصعوبات (15 سنة فما فوق) النشطين حسب الوسط خلال 2014
- جدول 7-10: توزيع حاملي الإعاقة حسب الوسط والفئة العمرية خلال 2014
- جدول 7-11: نسبة الإعاقة حسب الوسط والفئة العمرية خلال 2014
- جدول 7-12: توزيع حاملي الإعاقة حسب الوسط ونوع الإعاقة خلال 2014
- جدول 7-13: توزيع حاملي الإعاقة حسب الوسط والفئة العمرية ونوع الإعاقة خلال 2014
- جدول 7-14: التوزيع النسبي لحاملي الإعاقة حسب الوسط والفئة العمرية ونوع الإعاقة خلال 2014
- جدول 7-15: توزيع حاملي الإعاقة المالكين لبطاقة إعاقة حسب الوسط والفئة العمرية خلال 2014
- جدول 7-16: توزيع حاملي الإعاقة المالكين لبطاقة إعاقة حسب الوسط ونوع الإعاقة خلال 2014
- جدول 7-17: التوزيع النسبي لحاملي الإعاقة المالكين لبطاقة إعاقة حسب الوسط ونوع الإعاقة خلال 2014
- جدول 7-18: نسبة حاملي الإعاقة المالكين لبطاقة إعاقة حسب الوسط ونوع الإعاقة خلال 2014
- جدول 7-19: نسبة التمدد لحاملي الإعاقة حسب الوسط والفئة العمرية خلال 2014
- جدول 7-20: نسبة التمدد لحاملي الإعاقة حسب الوسط ونوعية الإعاقة خلال 2014
- جدول 7-21: التوزيع النسبي لحاملي الإعاقة (15 سنة فما فوق) النشطين حسب الوسط خلال 2014
- جدول 7-22: نسبة حاملي الإعاقة (15 سنة فما فوق) المشغولين حسب الوسط ونوع الإعاقة خلال 2014
- جدول 7-23: نسبة حاملي الإعاقة (15 سنة فما فوق) المعطلين حسب الوسط ونوع الإعاقة خلال 2014
- جدول 7-24: تطور عدد المسنين (60 سنة فما فوق) حسب الوسط خلال 2004-2014
- جدول 7-25: تطور نسبة إعالة المسنين حسب الوسط خلال 2004-2014
- جدول 7-26: توزيع المسنين (60 سنة فما فوق) حسب الوسط والحالة المدنية خلال 2014
- جدول 7-27: توزيع المسنين (60 سنة فما فوق) حسب الوسط ومصدر الدخل خلال 2014
- جدول 7-28: توزيع المسنين (60 سنة فما فوق) حسب الوسط والوضع العائلي خلال 2014
- جدول 7-29: نسبة المسنين (60 سنة فما فوق) المكفولين حسب الوسط والفئة العمرية خلال 2014
- جدول 7-30: توزيع المسنين (60 سنة فما فوق) المكفولين من قبل أحد الأقارب حسب الوسط والفئة العمرية خلال 2014
- جدول 7-31: نسبة المسنين (60 سنة فما فوق) غير المكفولين من قبل أحد الأقارب حسب الوسط والفئة العمرية خلال 2014
- جدول 7-32: توزيع المسنين (60 سنة فما فوق) غير المكفولين من قبل أحد الأقارب حسب الوسط والفئة العمرية خلال 2014



قائمة الرسوم

- رسم 1-1: الهرم السكاني لسنة 2014..... 16
- رسم 2-1: تطور متوسط العمر حسب الوسط خلال 2004-2014..... 17
- رسم 3-1: نسبة العزاب (15 سنة فما فوق) حسب الفئة العمرية خلال 2014..... 20
- رسم 4-1: نسبة العزاب (15 سنة فما فوق) حسب الفئة العمرية خلال 2014 - وسط بلدي..... 20
- رسم 5-1: نسبة العزاب (15 سنة فما فوق) حسب الفئة العمرية خلال 2014 - وسط غير بلدي..... 21
- رسم 6-1: نسبة المتزوجين (15 سنة فما فوق) حسب الفئة العمرية خلال 2014..... 22
- رسم 7-1: نسبة المتزوجين (15 سنة فما فوق) حسب الفئة العمرية خلال 2014 - وسط بلدي..... 22
- رسم 8-1: نسبة المتزوجين (15 سنة فما فوق) حسب الفئة العمرية خلال 2014 - وسط غير بلدي..... 23
- رسم 9-1: نسبة المطلقين (15 سنة فما فوق) حسب الفئة العمرية خلال 2014..... 24
- رسم 10-1: نسبة المطلقين (15 سنة فما فوق) حسب الفئة العمرية خلال 2014 - وسط بلدي..... 24
- رسم 11-1: نسبة المطلقين (15 سنة فما فوق) حسب الفئة العمرية خلال 2014 - وسط غير بلدي..... 25
- رسم 12-1: نسبة المرمولين (15 سنة فما فوق) حسب الفئة العمرية خلال 2014..... 26
- رسم 13-1: نسبة المرمولين (15 سنة فما فوق) حسب الفئة العمرية خلال 2014 - وسط بلدي..... 26
- رسم 14-1: نسبة المرمولين (15 سنة فما فوق) حسب الفئة العمرية خلال 2014 - وسط غير بلدي..... 27
- رسم 15-1: نسب رؤساء الأسر حسب الوسط خلال 2014..... 33
- رسم 2-1: نسبة الأطفال (3-5 سنوات) المزاولين لمرحلة ما قبل الدراسة خلال 2014..... 35
- رسم 2-2: نسب تيمدرس الفئة العمرية (6-14) سنة خلال 2014..... 36
- رسم 3-2: التوزيع النسبي للأطفال (3-5 سنة) دون المزاولين للابتدائي حسب الوسط والمسافة الفاصلة بين المسكن وأقرب مؤسسة ما قبل الدراسة خلال 2014..... 37
- رسم 4-2: التوزيع النسبي للأطفال (6-14 سنة) دون المزاولين للإعدادي حسب الوسط والمسافة الفاصلة بين المسكن وأقرب مدرسة ابتدائية خلال 2014..... 38
- رسم 5-2: التوزيع النسبي للسكان (12-17 سنة) دون المزاولين للثانوي حسب الوسط والمسافة الفاصلة بين المسكن وأقرب مدرسة إعدادية خلال 2014..... 39
- رسم 6-2: التوزيع النسبي للسكان (15-23 سنة) دون المزاولين لمستويات فوق الثانوي حسب الوسط والمسافة الفاصلة بين المسكن وأقرب معهد ثانوي خلال 2014..... 40
- رسم 7-2: التوزيع النسبي للمتمدرسين حسب الوسط والمدة الزمنية المستغرقة للتنقل من المسكن لمقر الدراسة خلال 2014..... 41
- رسم 8-2: التوزيع النسبي للمتمدرسين حسب الوسط ووسيلة النقل الأساسية المستعملة للتنقل من المسكن لمقر الدراسة خلال 2014..... 42
- رسم 9-2: التوزيع النسبي للسكان (10 سنوات فما فوق) حسب الوسط والمستوى التعليمي خلال 2014..... 44
- رسم 10-2: التوزيع النسبي لرؤساء الأسر حسب الوسط والمستوى التعليمي خلال 2014..... 45
- رسم 11-2: نسبة الأممية (10 سنوات فما فوق) حسب الوسط والفئة العمرية خلال 2014..... 46
- رسم 12-2: نسبة الأممية (10 سنوات فما فوق) حسب الوسط والفئة العمرية خلال 2014 - وسط بلدي..... 47
- رسم 13-2: نسبة الأممية (10 سنوات فما فوق) حسب الوسط والفئة العمرية خلال 2014 - وسط غير بلدي..... 47
- رسم 14-2: نسبة استعمال الحاسوب (3 سنوات فما فوق) حسب الوسط والفئة العمرية خلال 2014..... 51
- رسم 15-2: نسبة استعمال الحاسوب (3 سنوات فما فوق) حسب الوسط والفئة العمرية خلال 2014 - وسط بلدي..... 51
- رسم 16-2: نسبة استعمال الحاسوب (3 سنوات فما فوق) حسب الوسط والفئة العمرية خلال 2014 - وسط غير بلدي..... 52
- رسم 17-2: التوزيع النسبي لمستعملي الحاسوب (3 سنوات فما فوق) حسب الوسط والفئة العمرية خلال 2014..... 52
- رسم 18-2: نسبة استعمال الانترنت (3 سنوات فما فوق) حسب الوسط والفئة العمرية خلال 2014..... 54
- رسم 19-2: نسبة استعمال الانترنت (3 سنوات فما فوق) حسب الوسط والفئة العمرية خلال 2014 - وسط بلدي..... 55
- رسم 20-2: نسبة استعمال الانترنت (3 سنوات فما فوق) حسب الوسط والفئة العمرية خلال 2014 - وسط غير بلدي..... 55



- رسم 2-21: التوزيع النسبي لمستعملي الإنترنت (3 سنوات فما فوق) حسب الوسط والفئة العمرية خلال 2014..... 55
- رسم 2-22: التوزيع النسبي للسكان (15-29 سنة) حسب الوسط والمسافة الفاصلة بين المسكن وأقرب منشأة شبابية خلال 2014..... 57
- رسم 3-1: تطور نسبة النشاط خلال 2004-2014..... 58
- رسم 3-2: التوزيع النسبي للمشتغلين (15 سنة فما فوق) حسب الوسط والحالة المدنية خلال 2014..... 59
- رسم 3-3: التوزيع النسبي للمشتغلين (15 سنة فما فوق) حسب الوسط والمستوى التعليمي خلال 2014..... 60
- رسم 3-4: التوزيع النسبي للمشتغلين (15 سنة فما فوق) حسب الفئة العمرية خلال 2014..... 61
- رسم 3-5: التوزيع النسبي للمشتغلين (15 سنة فما فوق) حسب الفئة العمرية خلال 2014 - وسط بلدي..... 61
- رسم 3-6: التوزيع النسبي للمشتغلين (15 سنة فما فوق) حسب الفئة العمرية خلال 2014 - وسط غير بلدي..... 62
- رسم 3-7: التوزيع النسبي للمشتغلين (15 سنوات فما فوق) حسب الوسط وطبيعة العمل خلال 2014..... 66
- رسم 3-8: التوزيع النسبي للمشتغلين (15 سنوات فما فوق) حسب الوسط ومدة عقد العمل خلال 2014..... 67
- رسم 3-9: تطور نسب البطالة خلال 2004-2014..... 68
- رسم 3-10: التوزيع النسبي للعاطلين (15 سنوات فما فوق) حسب الوسط والحالة المدنية خلال 2014..... 69
- رسم 3-11: التوزيع النسبي للعاطلين (15 سنوات فما فوق) حسب الوسط والمستوى التعليمي خلال 2014..... 70
- رسم 3-12: التوزيع النسبي للعاطلين (15 سنة فما فوق) حسب الفئة العمرية خلال 2014..... 71
- رسم 3-13: التوزيع النسبي للعاطلين (15 سنة فما فوق) حسب الفئة العمرية خلال 2014 - وسط بلدي..... 71
- رسم 3-15: التوزيع النسبي للعاطلين (15 سنة فما فوق) حسب الفئة العمرية خلال 2014 - وسط غير بلدي..... 71
- رسم 3-14: نسبة البطالة (15 سنة فما فوق) حسب الفئة العمرية والجنس خلال 2014..... 71
- رسم 3-16: التوزيع النسبي للعاطلين (15 سنوات فما فوق) حسب الوسط ومدة البطالة خلال 2014..... 73
- رسم 4-1: التوزيع النسبي للسكان حسب الوسط والمسافة الفاصلة بين المسكن وأقرب مستوصف أو مركز صحي خلال 2014..... 93
- رسم 5-1: نسبة الارتباط بشبكة توزيع المياه حسب الوسط خلال 2014..... 98
- رسم 5-2: التوزيع النسبي للسكان حسب نوعية صرف المياه المستعملة والوسط خلال 2014..... 99
- رسم 6-1: التوزيع النسبي للوافدين حسب الوسط والسبب الرئيسي للهجرة الداخلية خلال 2009-2014..... 100
- رسم 6-2: التوزيع النسبي للمغادرين حسب الوسط الأصلي والسبب الرئيسي للهجرة الداخلية خلال 2009-2014..... 101
- رسم 6-3: التوزيع النسبي للوافدين من الخارج حسب الوسط والسبب الرئيسي للهجرة خلال 2009-2014..... 102
- رسم 6-4: التوزيع النسبي للوافدين من الخارج حسب الفئة العمرية خلال 2009-2014..... 103
- رسم 6-5: التوزيع النسبي للوافدين من الخارج حسب الفئة العمرية خلال 2009-2014 - وسط بلدي..... 104
- رسم 6-6: التوزيع النسبي للوافدين من الخارج حسب الفئة العمرية خلال 2009-2014 - وسط غير بلدي..... 104
- رسم 6-7: التوزيع النسبي للمغادرين للخارج حسب الوسط والسبب الرئيسي للهجرة خلال 2009-2014..... 105
- رسم 6-8: التوزيع النسبي للمغادرين للخارج حسب الفئة العمرية خلال 2009-2014..... 106
- رسم 6-9: التوزيع النسبي للمغادرين للخارج حسب الفئة العمرية خلال 2009-2014 - وسط بلدي..... 107
- رسم 6-10: التوزيع النسبي للمغادرين للخارج حسب الفئة العمرية خلال 2009-2014 - وسط غير بلدي..... 107
- رسم 7-1: تطور نسب معاناة الصعوبات خلال 2004-2014..... 108
- رسم 7-2: التوزيع النسبي لذوي الصعوبات حسب الوسط والفئة العمرية خلال 2014..... 109
- رسم 7-3: نسب ذوي الصعوبات المالكين لبطاقة إعاقة حسب الفئة العمرية خلال 2014..... 112
- رسم 7-4: التوزيع النسبي لحاملي الإعاقة حسب الوسط والفئة العمرية خلال 2014..... 114
- رسم 7-5: التوزيع النسبي لحاملي الإعاقة حسب الوسط ونوع الإعاقة خلال 2014..... 115
- رسم 7-6: نسبة حاملي الإعاقة المالكين لبطاقة إعاقة حسب الوسط والفئة العمرية خلال 2014..... 118
- رسم 7-7: نسبة البطالة لحاملي الإعاقة (15 سنة فما فوق) حسب الوسط خلال 2014..... 121
- رسم 7-8: التوزيع النسبي للمسنين (60 سنة فما فوق) حسب الوسط والحالة المدنية خلال 2014..... 124
- رسم 7-9: التوزيع النسبي للمسنين (60 سنة فما فوق) حسب الوسط ومصدر الدخل خلال 2014..... 125
- رسم 7-10: التوزيع النسبي للمسنين (60 سنة فما فوق) حسب الوسط والوضعية العائلية خلال 2014..... 126



رسم 7-11: التوزيع النسبي للمسنين (60 سنة فما فوق) المكفولين من قبل أحد الأقارب حسب الوسط والفئة العمرية خلال 2014.....127
رسم 7-12: التوزيع النسبي للمسنين (60 سنة فما فوق) غير المكفولين من قبل أحد الأقارب حسب الوسط والفئة العمرية خلال 2014.128



قائمة الفرائط

- 131..... خارطة 1: نسبة النساء المتزوجات من بين المتزوجين خلال 2014
- 131..... خارطة 2: نسبة النساء العزباوات من بين العزاب خلال 2014
- 131..... خارطة 3: نسبة النساء من بين السكان خلال 2014
- 132..... خارطة 4: نسبة النساء رئيسات الأسر من بين رؤساء الأسر خلال 2014
- 132..... خارطة 5: نسبة النساء المطلقات من بين المطلقين خلال 2014
- 132..... خارطة 6: نسبة النساء الأرامل من بين المرملين خلال 2014
- 134..... خارطة 7: نسبة النساء من بين السكان الذين لهم مستوى تعليمي عالي خلال 2014
- 134..... خارطة 8: الفجوة بين الفتيات والفتيان في نسبة التمدرس (3-5) سنوات خلال 2014 (نقطة)
- 134..... خارطة 9: الفجوة بين الفتيات والفتيان في نسبة التمدرس (6-14) سنة خلال 2014 (نقطة)
- 135..... خارطة 10: الفجوة بين النساء والرجال في نسبة الأمية خلال 2014 (نقطة)
- 135..... خارطة 11: نسبة النساء من بين السكان الأميين خلال 2014
- 135..... خارطة 12: الفجوة بين النساء والرجال في نسبة السكان من مستوى التعليم العالي خلال 2014 (نقطة)
- 137..... خارطة 13: نسبة النساء من بين السكان العاطلين خلال 2014
- 137..... خارطة 14: الفجوة بين النساء والرجال في نسبة النشاط خلال 2014 (نقطة)
- 137..... خارطة 15: نسبة النساء من بين السكان النشطين خلال 2014
- 138..... خارطة 16: الفجوة بين النساء والرجال في نسبة التغطية الاجتماعية خلال 2014 (نقطة)
- 138..... خارطة 17: الفجوة بين النساء والرجال في نسب البطالة لدى رؤساء الأسر خلال 2014 (نقطة)
- 138..... خارطة 18: الفجوة بين النساء والرجال في نسبة البطالة خلال 2014 (نقطة)
- 140..... خارطة 19: الفجوة بين النساء والرجال في نسب الذين تفصلهم 0-2 كلم عن أقرب مستشفى محلي خلال 2014 (نقطة)
- 140..... خارطة 20: الفجوة بين النساء والرجال في نسب الذين تفصلهم 0-2 كلم عن أقرب مستوصف/مركز صحي خلال 2014 (نقطة)
- 140..... خارطة 21: الفجوة بين النساء والرجال في نسب الذين تفصلهم 6 كلم فأكثر عن أقرب مستشفى محلي خلال 2014 (نقطة)
- 141..... خارطة 22: الفجوة بين النساء والرجال في نسب غير المتمتعين بالتغطية الصحية خلال 2014 (نقطة)
- 141..... خارطة 23: نسبة النساء من بين السكان غير المتمتعين بالتغطية الصحية خلال 2014
- 141..... خارطة 24: الفجوة بين النساء والرجال في نسب الذين تفصلهم 6 كلم فأكثر عن أقرب مستوصف/مركز صحي خلال 2014 (نقطة)
- 143..... خارطة 25: الفجوة بين النساء والرجال في نسب الذين يعيشون في مسكن متكون من غرفة واحدة خلال 2014 (نقطة)
- 143..... خارطة 26: الفجوة بين النساء والرجال في نسب الذين يعيشون في مسكن بدائي خلال 2014 (نقطة)
- 144..... خارطة 28: الفجوة بين النساء والرجال في نسب الربط بشبكة التطهير خلال 2014 (نقطة)
- 144..... خارطة 27: الفجوة بين النساء والرجال في نسب الربط بشبكة توزيع المياه خلال 2014 (نقطة)
- 146..... خارطة 29: نسبة النساء من بين الوافدين في الهجرة الداخلية بين الولايات خلال 2009-2014
- 146..... خارطة 30: نسبة النساء من بين المغادرين للخارج خلال 2009-2014
- 146..... خارطة 31: نسبة النساء من بين الوافدين من الخارج خلال 2009-2014
- 148..... خارطة 32: نسبة النساء من بين الأشخاص ذوي الصعوبات خلال 2014
- 148..... خارطة 33: نسبة النساء من بين الأشخاص حاملي الإعاقة خلال 2014
- 148..... خارطة 34: الفجوة بين النساء والرجال في نسب معاناة الصعوبات خلال 2014
- 149..... خارطة 35: الفجوة بين النساء والرجال في نسبة إعاقة المسنين خلال 2014
- 149..... خارطة 36: نسبة النساء من بين المسنين خلال 2014
- 149..... خارطة 37: الفجوة بين النساء والرجال في نسب الإعاقة خلال 2014

تهديد

إن إحصاءات النوع الاجتماعي تمتد إلى ما وراء التفصيل المجرد للبيانات حسب الجنس، فهي ليست تصنيفاً عاماً للبيانات حسب الجنس. فتصنيف الإحصاءات حسب الجنس هو شرط ضروري ولكنه ليس شرطاً كافياً لتحليلها. هذه الإحصاءات تعكس قضايا النوع الاجتماعي والفروقات في المجتمع. فهي إحصاءات تصمم وتحدد منذ البداية لجمع معلومات عن القضايا التي من الممكن أن تتواجد فيها فروقات بين الجنسين.

كما تستخدم هذه الإحصاءات كأدوات لبيان حالة المساواة بين الجنسين وتمكين المرأة، وكأدوات لمساءلة الحكومات بمدى تمسكها بالالتزامات الدولية القائمة على ادماج منظور النوع الاجتماعي في جميع سياسات التنمية وتعزيز تمكين المرأة، حيث تُعتبر إحصاءات أساسية لتقييم عمل هذه السياسات ورصد فعاليتها. وعليه، تبرز ضرورة إنتاج هذه الإحصاءات من أجل تتبع التقدم، ورصده، وتقييم السياسات والبرامج في الغرض.

من جهة أخرى، هناك إدراك عالمي بأن المساواة بين الجنسين وتمكين المرأة هما من الشروط الضرورية لتحقيق التنمية حيث تتأثر عملية التنمية بالمساهمة الانتاجية لكل المواطنين بدون تمييز. في المقابل، ينتفع النساء والرجال بشكل متفاوت من السياسات الاجتماعية والاقتصادية، ولذلك فقد إلتزمت الحكومات بمنهاج عمل يبجن الصادر عن المؤتمر الرابع للأمم المتحدة حول المرأة بإدماج مفهوم النوع الاجتماعي في كافة عمليات إعداد السياسات وبرامج التنمية بالإضافة إلى عمليات تنفيذ وتقييم هذه البرامج والسياسات. ولدعم هذا الجهد ولتحديد التقدم المحرز ينبغي توفير البيانات المطلوبة، وهي البيانات المصنّفة حسب الجنس ومؤشرات المراعية للنوع الاجتماعي على نحو خاص.

ومن هذا المنطلق وحرصاً منه على أهمية تطوير إحصاءات النوع الاجتماعي، شرع المعهد الوطني للإحصاء، وبالتعاون مع هيئة الأمم المتحدة للمرأة، في تحليل نتائج التعداد العام للسكان والسكنى لسنة 2014 حسب مقارنة النوع الاجتماعي في إطار توفير معلومات ومؤشرات عن أوضاع المرأة تساعد المخططين وصانعي القرارات في تشخيص وتسييل الضوء عن واقع المرأة خاصة بعد الثورة، وفي رسم السياسات المستقبلية ووضع البرامج التنموية المختلفة بهدف تقليص الفجوة بين الجنسين من جهة، وتمكين المرأة والنهوض بها على الصعيد الوطني والجهوي من جهة أخرى.



المحور الأول: الفئات الديمغرافية حسب النوع الاجتماعي

بلغ عدد السكان في تونس في 23 أفريل 2014، 10982473 نسمة. مثل عدد النساء منهم 50.2%، أي ما يساوي 5510222 امرأة، مقابل 49.8% من الرجال أي بما يعادل 5472251 رجلا. ونلاحظ تقلصا لمعدل الرجالة اجمالا بين سنتي 2004 و2014 بـ 0.01 نقطة مع استقرار لهذا المؤشر بالوسط غير البلدي وتقلصه بالوسط البلدي من 1.02 سنة 2004 إلى 1.00 سنة 2014.

جدول 1-1: تطور عدد السكان حسب الوسط خلال 2004-2014

2014				2004				
معدل الرجالة	المجموع	نساء	رجال	معدل الرجالة	المجموع	نساء	رجال	
1,00	7437551	3724047	3713504	1,02	6429461	3187417	3242044	وسط بلدي
0,98	3544922	1786175	1758747	0,98	3481411	1758020	1723391	وسط غير بلدي
0,99	10982473	5510222	5472251	1,00	9910872	4945437	4965435	المجموع

1- الهيكلة العمرية للسكان

جدول 1-2: تطور عدد السكان حسب الفئة العمرية خلال 2004-2014

2014			2004			
المجموع	نساء	رجال	المجموع	نساء	رجال	
1011047	488701	522346	808015	391034	416981	4-0 سنة
1659205	802025	857180	1839821	894707	945114	5-14 سنة
7062581	3582106	3480475	6322179	3193495	3128684	15-59 سنة
1249640	637390	612250	940857	466201	474656	60 سنة فما فوق
10982473	5510222	5472251	9910872	4945437	4965435	المجموع

رسم 1-1: الهرم السكاني لسنة 2014

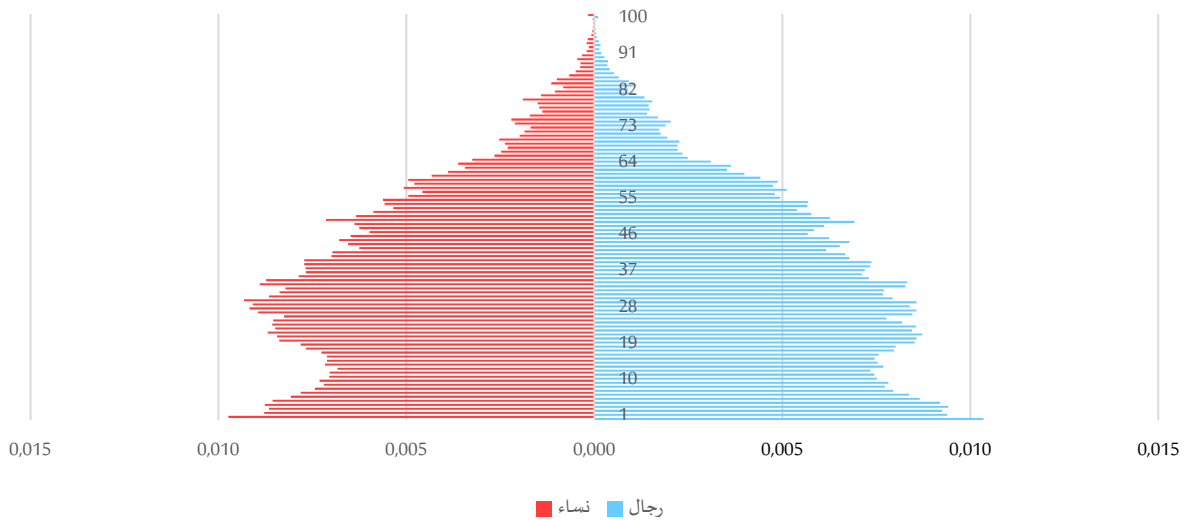



بقراءة للهرم السكاني المستخرج من نتائج التعداد نلاحظ أعلى نسبة تسجل بالنسبة للفئة العمرية (4-0) سنوات 9.2% تليها فئات الشباب أي (24-20) سنة و(29-25) سنة و(34-30) سنة التي تقرب كل فئة منها ما يقارب 8.5%. وبقرابة 7.5% تأتي على التوالي الفئات العمرية (9-5) سنوات و(14-10) سنة و(19-15) سنة و(39-35) سنة مما يبين ارتفاع عدد الشباب في تونس وتواصل هذا الارتفاع خلال السنوات القادمة الناتج عن ارتفاع الخصوبة الحالي. وتبين الهيكلية العمرية أيضا ارتفاعا لنسبة السكان الذين تجاوز سنهم 60 سنة إلى 11.4% ما يعطي نسبة اعالة لكبار السن بحوالي 11.3%. ويعود ارتفاع الخصوبة إلى ارتفاع عدد الزيجات واستقرار سلوك الانجاب عند الأسرة عموما وعند المرأة بالأساس بمختلف مستوياتها التعليمية.

جدول 1-3: توزيع السكان حسب الوسط والفئة العمرية خلال 2014

المجموع	وسط غير بلدي		وسط بلدي		المجموع	وسط بلدي		المجموع
	رجال	نساء	رجال	نساء		رجال	نساء	
1011047	522346	488701	339577	163908	671470	324793	346677	4-0 سنة
860353	444980	415373	290301	139510	570052	275863	294189	9-5 سنة
798852	412200	386652	273646	132173	525206	254479	270727	14-10 سنة
853850	433965	419885	295970	146479	557880	273406	284474	19-15 سنة
935883	466612	469271	306621	154819	629262	314452	314810	24-20 سنة
950036	458381	491655	298132	152427	651904	339228	312676	29-25 سنة
909106	438236	470870	277642	143851	631464	327019	304445	34-30 سنة
823371	398785	424586	261425	135619	561946	288967	272979	39-35 سنة
730163	361546	368617	221477	114537	508686	254080	254606	44-40 سنة
692117	338126	353991	205939	107895	486178	246096	240082	49-45 سنة
631894	315914	315980	179908	92189	451986	223791	228195	54-50 سنة
536161	268910	267251	159985	82771	376176	184480	191696	59-55 سنة
1249640	612250	637390	434299	219997	815341	417393	397948	60 سنة فما فوق
10982473	5472251	5510222	3544922	1786175	7437551	3724047	3713504	المجموع

رسم 1-2: تطور متوسط العمر حسب الوسط خلال 2004-2014

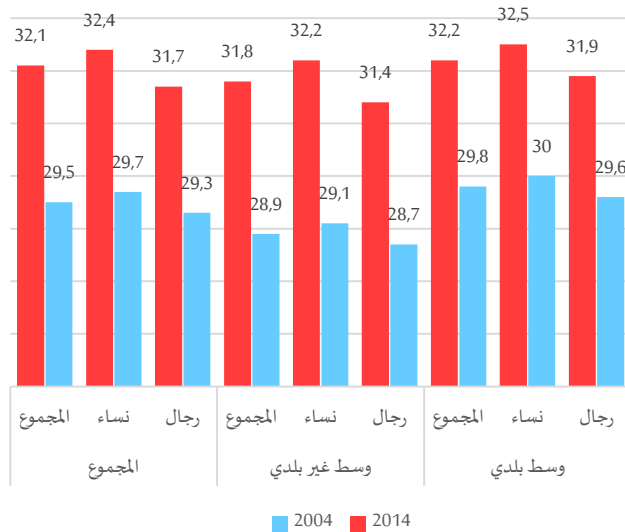

أمام هذه الهيكلية العمرية للسكان يبلغ العمر الوسيط 30 سنة، 29 سنة بالنسبة للذكور و30 سنة بالنسبة للإناث، ويعود هذا أساسا إلى تجاوز نسبة الإناث لنسبة الذكور في الفئات العالية حيث تمثل الإناث ما فوق ستين سنة 11.6% مقابل 11.2% بالنسبة للذكور والذي يعود بدوره إلى ارتفاع مؤمل الحياة لدى الإناث مقارنة به لدى الذكور. بالتوازي، بلغ متوسط العمر 32.1 سنة مقابل 32.4 سنة لدى الإناث و31.7 سنة لدى الذكور.

جدول 4-1: تطور متوسط العمر حسب الوسط خلال 2004-2014

	المجموع			وسط غير بلدي			وسط بلدي		
	المجموع	نساء	رجال	المجموع	نساء	رجال	المجموع	نساء	رجال
2004	29,5	29,7	29,3	28,9	29,1	28,7	29,8	30	29,6
2014	32,1	32,4	31,7	31,8	32,2	31,4	32,2	32,5	31,9

جدول 5-1: تطور العمر الوسيط حسب الوسط خلال 2004-2014

	المجموع			وسط غير بلدي			وسط بلدي		
	المجموع	نساء	رجال	المجموع	نساء	رجال	المجموع	نساء	رجال
2004	25,4	25,8	24,9	24,4	24,5	23,1	26,2	26,5	25,9
2014	30	30	29	29	30	28	30	31	30

2- الحالة المدنية للسكان

شهدت الحالة الزوجية للنساء والرجال بين سنتي 2004 و2014 نفس نسق التطور على مستوى العزاب والمتزوجين حسب الوسط والحالة المدنية. حيث تميزت سنة 2014 بانخفاض حوالي 5% في العزاب وارتفاع بما يقارب نفس النسبة فيما يتعلق بالمتزوجين مقارنة بسنة 2004. على مستوى الأرمال والمطلقين تبين نتائج التعداد ارتفاعا طفيفا وتفوق بقليل النسب لدى النساء ما هو عليه لدى الرجال، وهذا يعود بالأساس إلى سرعة نسق إعادة الزواج لدى الرجال المطلقين والأرمال مقارنة بما لدى النساء والتي تمتاز علاوة على ذلك بارتفاع مؤمل الحياة لديهن أكثر من الرجال.

جدول 6-1: تطور عدد السكان (15 سنة فما فوق) حسب الجنس والحالة المدنية خلال 2004-2014

	2014			2004		
	مجموع	نساء	رجال	مجموع	نساء	رجال
أعزب	3059,5	1372,9	1686,6	3065,9	1385,9	1680,0
متزوج	4722,6	2391,0	2331,6	3772,6	1906,1	1866,5
مطلق	104,7	77,5	27,2	71,0	53,7	17,3
أرمل	425,3	378,1	47,2	350,1	312,4	37,7
المجموع	8312,2	4219,5	4092,7	7259,6	3658,1	3601,5

جدول 7-1: تطور توزيع السكان (15 سنة فما فوق) حسب الجنس والحالة المدنية خلال 2004-2014

	2014			2004		
	مجموع	نساء	رجال	مجموع	نساء	رجال
أعزب	36,8%	32,5%	41,2%	42,2%	37,9%	46,6%
متزوج	56,8%	56,7%	57,0%	52,0%	52,1%	51,8%
مطلق	1,3%	1,8%	0,7%	1,0%	1,5%	0,5%
أرمل	5,1%	9,0%	1,2%	4,8%	8,5%	1,0%
المجموع	100,0%	100,0%	100,0%	100,0%	100,0%	100,0%

من حيث العدد نلاحظ فارق كبير نسبياً من حيث تجاوز عدد الرجال العزاب لعدد العازبات (قاربة 300 ألف فارق) يُمكن تفسيره بهيمنة الفكر التقليدي الذي يفرض على الرجل تحمل جل المسؤولية الاقتصادية داخل مؤسسة الأسرة وبالتالي تأخر سن الزواج لديه مقارنة بسن الزواج لدى المرأة.

جدول 8-1: توزيع السكان (15 سنة فما فوق)

	وسط بلدي			وسط غير بلدي			المجموع		
	رجال	نساء	المجموع	رجال	نساء	المجموع	رجال	نساء	المجموع
أعزب	1143023	909970	2052993	543625	462931	1006556	1686648	1372901	3059549
متزوج	1605379	1633357	3238736	726216	757621	1483837	2331595	2390978	4722573
مطلق	22098	63262	85360	5092	14261	19353	27190	77523	104713
أرمل	31390	262319	293709	15859	115763	131622	47249	378082	425331
المجموع	2801890	2868908	5670798	1290792	1350576	2641368	4092682	4219484	8312166

بالنسبة للمطلقات بلغ عددهن قاربة 3 مرات عدد المطلقين الرجال لصعوبة إعادة الزواج بسرعة لدى المرأة مقارنة بالرجال وكذلك الأمر بالنسبة للأرامل والذين يمثل فيها النساء الأرامل تقريبا 8 مرات الأرامل الرجال وهذا يفسر أيضا علاوة على ما سبق بالفارق في مؤمل الحياة بين النوعين الاجتماعيين.

2-1- العزاب

بالنسبة للفئات العمرية التي لا تتجاوز 40 سنة، تفوق نسب العزوبة لدى الرجال النسب المسجلة لدى النساء حيث تبلغ الفجوة بينهم قاربة 33 نقطة بالفئة العمرية (25-29) سنة وذلك لتأخر سن الزواج لدى الرجال أكثر من النساء. في مقابل ذلك نجد النسب معكوسة فيما يتعلق بالمتزوجين بالجدول الموالية.

جدول 9-1: توزيع العزاب (15 سنة فما فوق) حسب الوسط والفئة العمرية خلال 2014

	وسط بلدي			وسط غير بلدي			المجموع		
	رجال	نساء	المجموع	رجال	نساء	المجموع	رجال	نساء	المجموع
19-15 سنة	282216	264858	547074	148242	140251	288493	430458	405109	835567
20-24 سنة	305638	261004	566642	146349	122547	268896	451987	383551	835538
25-29 سنة	258751	168439	427190	120746	75963	196709	379497	244402	623899
30-34 سنة	154548	86801	241349	70571	44872	115443	225119	131673	356792
35-39 سنة	65184	45880	111064	29946	30713	60659	95130	76593	171723
40-44 سنة	31708	29040	60748	11634	19517	31151	43342	48557	91899
45-49 سنة	17092	19963	37055	5492	12408	17900	22584	32371	54955
50-54 سنة	11273	14121	25394	3368	7150	10518	14641	21271	35912
55-59 سنة	6627	8365	14992	2368	4038	6406	8995	12403	21398
60 سنة فما فوق	9986	11499	21485	4909	5472	10381	14895	16971	31866
المجموع	1143023	909970	2052993	543625	462931	1006556	1686648	1372901	3059549

جدول 10-1: نسب العزاب (15 سنة فما فوق) حسب الوسط والفئة العمرية خلال 2014

المجموع	وسط غير بلدي		وسط بلدي		المجموع	وسط بلدي		المجموع	
	رجال	نساء	رجال	نساء		رجال	نساء		
97,9%	96,5%	99,2%	97,5%	95,7%	99,2%	98,1%	96,9%	99,2%	19-15 سنة
89,3%	81,7%	96,9%	87,7%	79,2%	96,4%	90,0%	83,0%	97,1%	24-20 سنة
65,7%	49,7%	82,8%	66,0%	49,8%	82,9%	65,5%	49,7%	82,8%	29-25 سنة
39,2%	28,0%	51,4%	41,6%	31,2%	52,7%	38,2%	26,5%	50,8%	34-30 سنة
20,9%	18,0%	23,9%	23,2%	22,6%	23,8%	19,8%	15,9%	23,9%	39-35 سنة
12,6%	13,2%	12,0%	14,1%	17,0%	10,9%	11,9%	11,4%	12,5%	44-40 سنة
7,9%	9,1%	6,7%	8,7%	11,5%	5,6%	7,6%	8,1%	7,1%	49-45 سنة
5,7%	6,7%	4,6%	5,8%	7,8%	3,8%	5,6%	6,3%	4,9%	54-50 سنة
4,0%	4,6%	3,3%	4,0%	4,9%	3,1%	4,0%	4,5%	3,5%	59-55 سنة
2,6%	2,7%	2,4%	2,4%	2,5%	2,3%	2,6%	2,8%	2,5%	60 سنة فما فوق
36,8%	32,5%	41,2%	38,1%	34,3%	42,1%	36,2%	31,7%	40,8%	المجموع

رسم 3-1: نسبة العزاب (15 سنة فما فوق) حسب الفئة العمرية خلال 2014

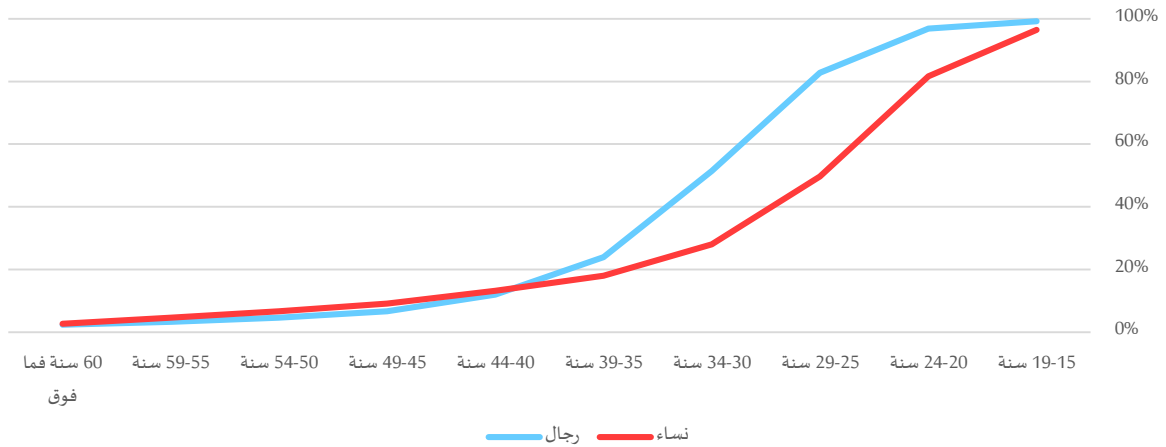

رسم 4-1: نسبة العزاب (15 سنة فما فوق) حسب الفئة العمرية خلال 2014 - وسط بلدي

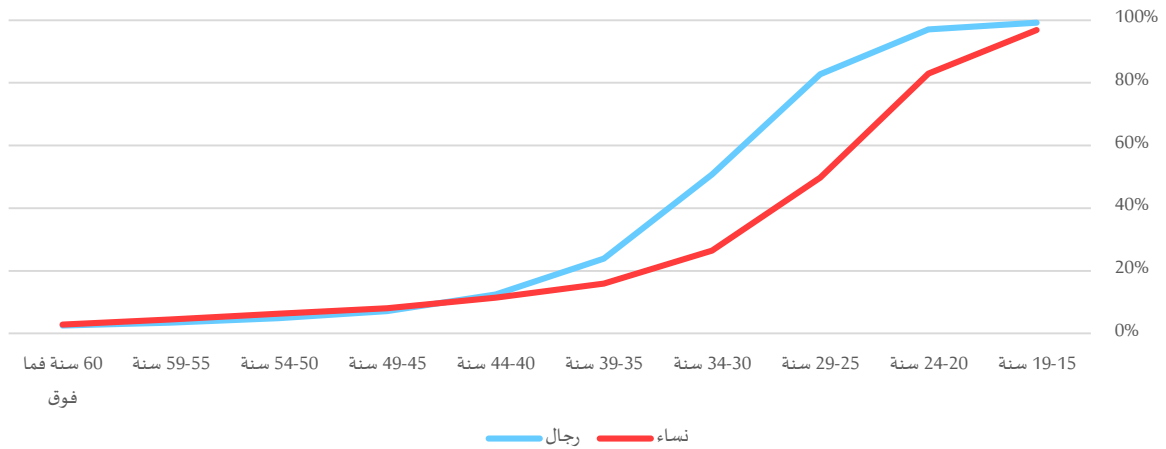

رسم 1-5: نسبة العزاب (15 سنة فما فوق) حسب الفئة العمرية خلال 2014 - وسط غير بلدي

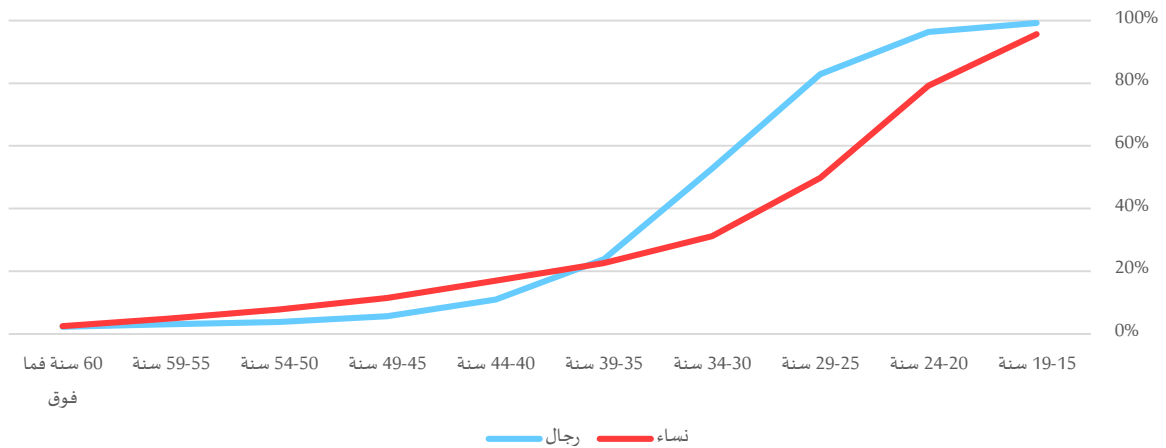

2-2- المتزوجين

بنقيض ما تمّ ملاحظته بالنسبة للعزاب، ترتفع نسب المتزوجين في صفوف النساء مقارنة بالرجال قبل سن الأربعين، فقد بلغت نسبة المتزوجات بالفئة العمرية (29-25) سنة 49.1% مقابل 16.9% لدى الرجال من نفس الفئة العمرية.

في المقابل وعلى عكس الرجال، نسجل انخفاض نسبة النساء المتزوجات كلما تقدمن في السن، حيث بلغت نسبتهن 52.3% من مجموع النساء المسنات (60 سنة فما فوق) في حين أن 90.7% من الرجال المسنين (60 سنة فما فوق) هم من المتزوجين.

جدول 1-11: توزيع المتزوجين (15 سنة فما فوق) حسب الوسط والفئة العمرية خلال 2014

المجموع	وسط غير بلدي		وسط بلدي		المجموع	وسط بلدي		المجموع	
	رجال	نساء	رجال	نساء		رجال	نساء		
17181	3314	13867	7152	5957	1195	10029	7910	2119	19-15 سنة
97302	14096	83206	36793	31506	5287	60509	51700	8809	24-20 سنة
318808	77590	241218	99528	74927	24601	219280	166291	52989	29-25 سنة
538943	210242	328701	159151	96622	62529	379792	232079	147713	34-30 سنة
632224	299404	332820	196247	101363	94884	435977	231457	204520	39-35 سنة
613418	313280	300138	184576	90305	94271	428842	209833	219009	44-40 سنة
603257	309965	293292	180304	88762	91542	422953	204530	218423	49-45 سنة
551959	295030	256929	159477	76323	83154	392482	180606	211876	54-50 سنة
461083	253666	207417	139952	66383	73569	321131	141034	180097	59-55 سنة
888398	555008	333390	320657	125473	195184	567741	207917	359824	60 سنة فما فوق
4722573	2331595	2390978	1483837	757621	726216	3238736	1633357	1605379	المجموع



جدول 12-1: نسب المتزوجين (15 سنة فما فوق) حسب الوسط والفئة العمرية خلال 2014

المجموع	وسط غير بلدي		وسط بلدي		المجموع	نساء	رجال	المجموع	نساء	رجال
	المجموع	رجال	نساء	المجموع						
19-15 سنة	2,0%	0,8%	2,4%	4,1%	0,8%	1,8%	2,9%	0,7%	19,1%	16,9%
24-20 سنة	10,4%	3,0%	12,0%	20,4%	3,5%	9,6%	16,4%	2,8%	29,0%	16,9%
29-25 سنة	33,6%	16,9%	33,4%	49,2%	16,9%	33,6%	49,0%	16,9%	71,0%	48,5%
34-30 سنة	59,3%	48,0%	57,3%	67,2%	46,7%	60,1%	71,0%	48,5%	80,1%	74,9%
39-35 سنة	76,8%	75,1%	75,1%	74,7%	75,4%	77,6%	80,1%	74,9%	82,6%	86,0%
44-40 سنة	84,0%	86,6%	83,3%	78,8%	88,1%	84,3%	82,6%	86,0%	83,1%	91,0%
49-45 سنة	87,2%	91,7%	87,6%	82,3%	93,4%	87,0%	83,1%	91,0%	80,7%	92,8%
54-50 سنة	87,4%	93,4%	88,6%	82,8%	94,8%	86,8%	80,7%	92,8%	76,4%	93,9%
59-55 سنة	86,0%	94,3%	87,5%	80,2%	95,3%	85,4%	76,4%	93,9%	49,8%	90,4%
60 سنة فما فوق	71,1%	90,7%	73,8%	57,0%	91,1%	69,6%	49,8%	90,4%	56,9%	57,3%
المجموع	56,8%	57,0%	56,2%	56,1%	56,3%	57,1%	56,9%	57,3%		

رسم 6-1: نسبة المتزوجين (15 سنة فما فوق) حسب الفئة العمرية خلال 2014

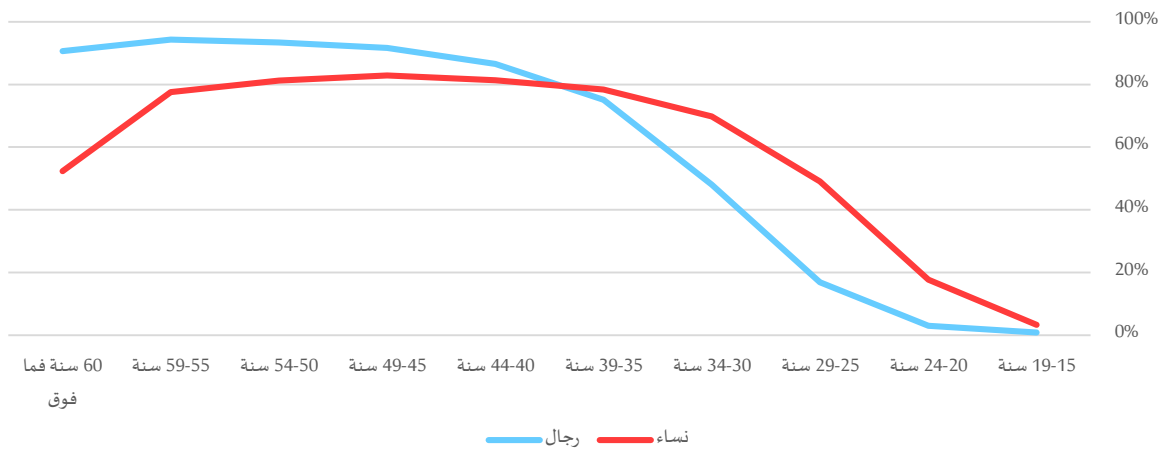

رسم 7-1: نسبة المتزوجين (15 سنة فما فوق) حسب الفئة العمرية خلال 2014 - وسط بلدي

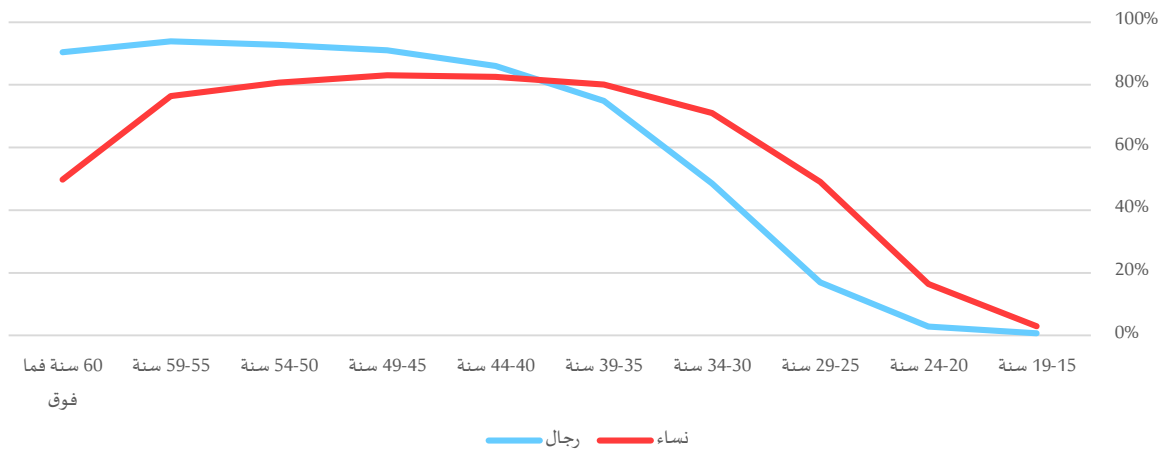

رسم 1-8: نسبة المتزوجين (15 سنة فما فوق) حسب الفئة العمرية خلال 2014 – وسط غير بلدي

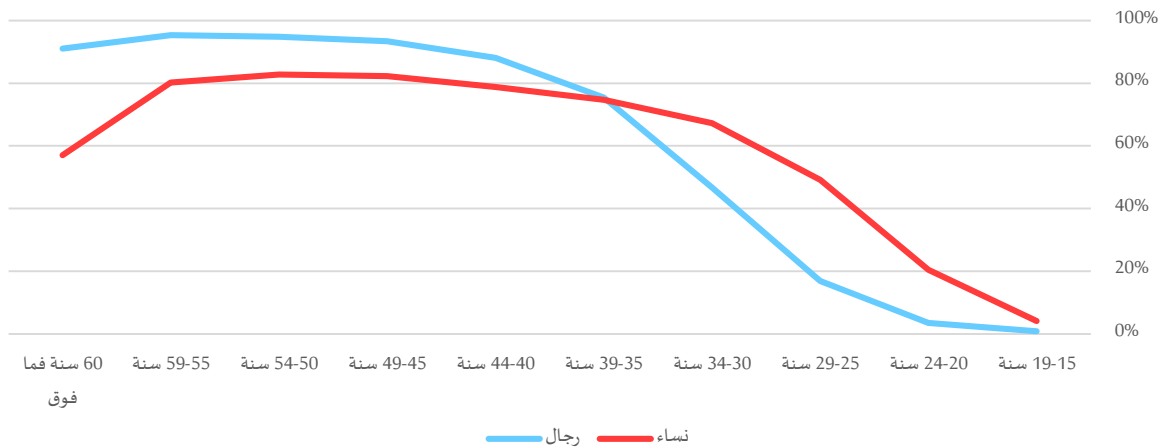

3-2- الطلاقين

تفوق نسب المطلقين في صفوف النساء النسب المسجلة لدى الرجال خاصة مع التقدم في السن. ما يثير الاهتمام هو ارتفاع نسبة النساء المطلقات من الفئات العمرية المبكرة، فقد ناهزت نسبتهم 1.5% بالفئة العمرية (30-34) سنة مقابل 0.5% لدى الرجال من نفس الفئة العمرية، ما يعني اما سرعة إعادة الزواج للرجال المطلقين في هذه السن أو هجرتهم خارج البلاد.

تجدر الملاحظة أنّ الفجوة في نسب الطلاق بين الجنسين تتضاعف بالوسط البلدي، حيث تبلغ 2.8 نقطة بالفئة العمرية (50-54) سنة (أين تبلغ نسبة المطلقين 4.3% للنساء و1.5% للرجال) مقابل 1.2 نقطة بالوسط غير البلدي (أين تبلغ نسبة المطلقين 1.9% للنساء و0.7% للرجال).

جدول 1-13: توزيع المطلقين (15 سنة فما فوق) حسب الوسط والفئة العمرية خلال 2014

المجموع	المجموع		وسط غير بلدي			وسط بلدي			
	رجال	نساء	المجموع	رجال	نساء	المجموع	رجال	نساء	
383	78	305	106	16	90	277	62	215	19-15 سنة
1689	204	1485	477	60	417	1212	144	1068	24-20 سنة
5135	911	4224	1170	231	939	3965	680	3285	29-25 سنة
9457	2260	7197	1883	503	1380	7574	1757	5817	34-30 سنة
12640	3431	9209	2447	719	1728	10193	2712	7481	39-35 سنة
14268	3840	10428	2592	731	1861	11676	3109	8567	44-40 سنة
15450	4057	11393	2504	631	1873	12946	3426	9520	49-45 سنة
15405	3977	11428	2410	646	1764	12995	3331	9664	54-50 سنة
11679	3035	8644	1973	480	1493	9706	2555	7151	59-55 سنة
18607	5397	13210	3791	1075	2716	14816	4322	10494	60 سنة فما فوق
104713	27190	77523	19353	5092	14261	85360	22098	63262	المجموع



جدول 14-1: نسب المطلقين (15 سنة فما فوق) حسب الوسط والفئة العمرية خلال 2014

المجموع	وسط غير بلدي		وسط بلدي		المجموع	وسط بلدي		المجموع
	رجال	نساء	رجال	نساء		رجال	نساء	
19-15 سنة	0,0%	0,1%	0,0%	0,1%	0,0%	0,0%	0,1%	0,0%
24-20 سنة	0,2%	0,3%	0,2%	0,3%	0,2%	0,2%	0,3%	0,0%
29-25 سنة	0,5%	0,9%	0,4%	0,6%	0,2%	0,6%	1,0%	0,2%
34-30 سنة	1,0%	1,5%	0,7%	1,0%	0,4%	1,2%	1,8%	0,6%
39-35 سنة	1,5%	2,2%	0,9%	1,3%	0,6%	1,8%	2,6%	1,0%
44-40 سنة	2,0%	2,8%	1,1%	1,6%	0,7%	2,3%	3,4%	1,2%
49-45 سنة	2,2%	3,2%	1,2%	1,7%	0,6%	2,7%	3,9%	1,4%
54-50 سنة	2,4%	3,6%	1,3%	1,9%	0,7%	2,9%	4,3%	1,5%
59-55 سنة	2,2%	3,2%	1,1%	1,8%	0,6%	2,6%	3,9%	1,3%
60 سنة فما فوق	1,5%	2,1%	0,9%	1,2%	0,5%	1,8%	2,5%	1,1%
المجموع	1,3%	1,8%	0,7%	1,1%	0,4%	1,5%	2,2%	0,8%

رسم 9-1: نسبة المطلقين (15 سنة فما فوق) حسب الفئة العمرية خلال 2014

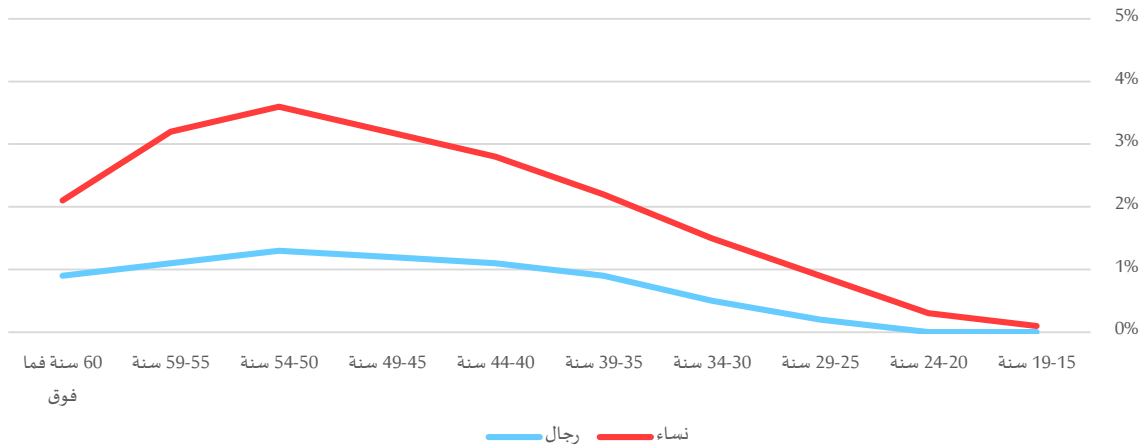

رسم 10-1: نسبة المطلقين (15 سنة فما فوق) حسب الفئة العمرية خلال 2014 - وسط بلدي

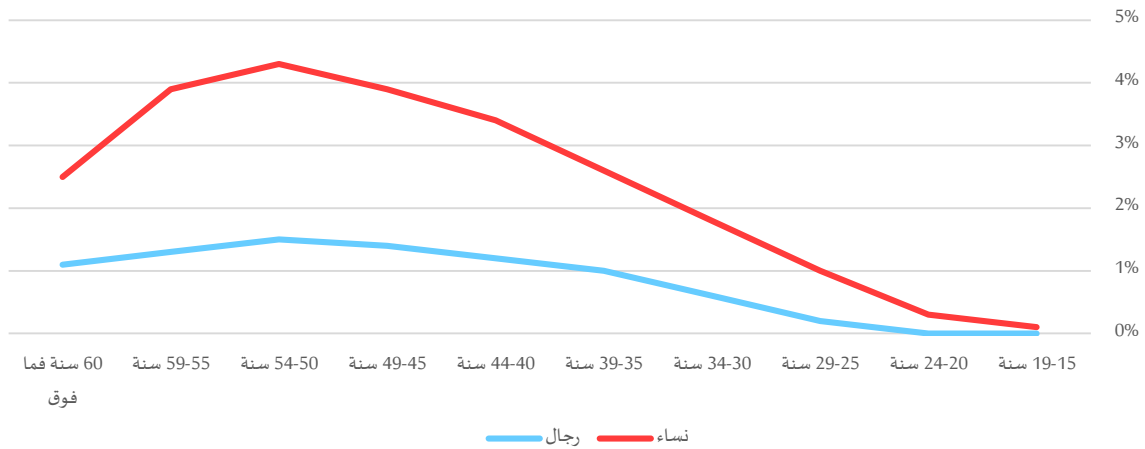

رسم 11-1: نسبة المطلقين (15 سنة فما فوق) حسب الفئة العمرية خلال 2014 – وسط غير بلدي

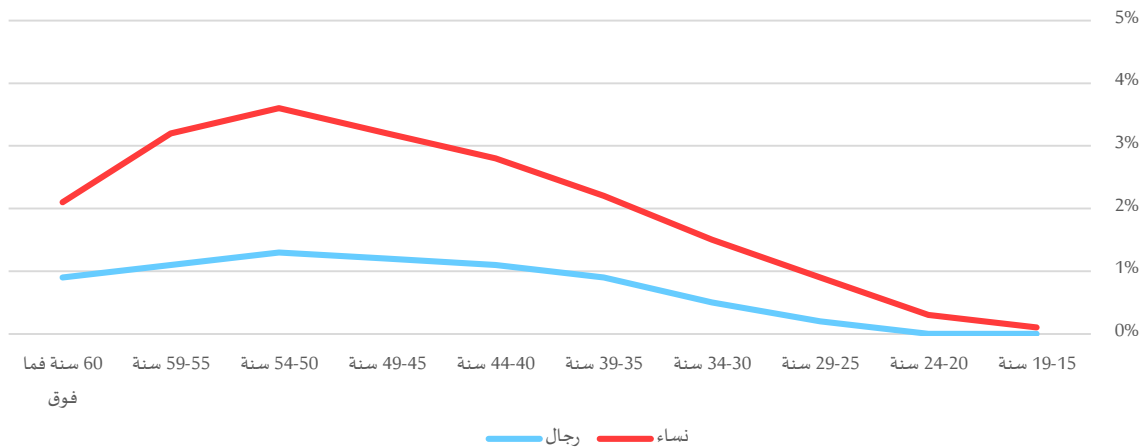

4-2- المرملين

ترتفع نسب المرملين لدى النساء على حساب الرجال. لكن، تتعمق الفوارق بين الجنسين خاصة بعد سن الستين، فقد بينت نتائج التعداد أنّ 43.0% من النساء اللاتي تفوق أعمارهن 60 سنة هم من الأرمال، خاصة بالوسط البلدي أين تبلغ هذه النسبة 44.9%. في المقابل، لا تتجاوز نسبة الرجال المسنين الأرمال 6.0% من مجموع الرجال المسنين.

جدول 15-1: توزيع المرملين (15 سنة فما فوق) حسب الوسط والفئة العمرية خلال 2014

	المجموع		وسط غير بلدي			وسط بلدي			
	المجموع	نساء	رجال	المجموع	نساء	رجال	المجموع	نساء	
19-15 سنة	718	607	111	217	183	34	501	424	77
24-20 سنة	1341	1021	320	449	344	105	892	677	215
29-25 سنة	2187	1809	378	721	597	124	1466	1212	254
34-30 سنة	3907	3303	604	1159	977	182	2748	2326	422
39-35 سنة	6770	5961	809	2067	1814	253	4703	4147	556
44-40 سنة	10579	9489	1090	3162	2851	311	7417	6638	779
49-45 سنة	18450	16936	1514	5230	4854	376	13220	12082	1138
54-50 سنة	28611	26351	2260	7499	6953	546	21112	19398	1714
59-55 سنة	42003	38791	3212	11653	10858	795	30350	27933	2417
60 فما فوق	310765	273814	36951	99465	86332	13133	211300	187482	23818
المجموع	425331	378082	47249	131622	115763	15859	293709	262319	31390



جدول 16-1: نسب المرملين (15 سنة فما فوق) حسب الوسط والفئة العمرية خلال 2014

	المجموع			وسط غير بلدي			وسط بلدي		
	المجموع	نساء	رجال	المجموع	نساء	رجال	المجموع	نساء	رجال
19-15 سنة	0,1%	0,1%	0,0%	0,1%	0,1%	0,0%	0,1%	0,2%	0,0%
24-20 سنة	0,1%	0,2%	0,1%	0,1%	0,2%	0,1%	0,1%	0,2%	0,1%
29-25 سنة	0,2%	0,4%	0,1%	0,2%	0,4%	0,1%	0,2%	0,4%	0,1%
34-30 سنة	0,4%	0,7%	0,1%	0,4%	0,7%	0,1%	0,4%	0,7%	0,1%
39-35 سنة	0,8%	1,4%	0,2%	0,8%	1,3%	0,2%	0,8%	1,4%	0,2%
44-40 سنة	1,4%	2,6%	0,3%	1,4%	2,5%	0,3%	1,5%	2,6%	0,3%
49-45 سنة	2,7%	4,8%	0,4%	2,5%	4,5%	0,4%	2,7%	4,9%	0,5%
54-50 سنة	4,5%	8,3%	0,7%	4,2%	7,5%	0,6%	4,7%	8,7%	0,8%
59-55 سنة	7,8%	14,5%	1,2%	7,3%	13,1%	1,0%	8,1%	15,1%	1,3%
60 فما فوق	24,9%	43,0%	6,0%	22,9%	39,2%	6,1%	25,9%	44,9%	6,0%
المجموع	5,1%	9,0%	1,2%	5,0%	8,6%	1,2%	5,2%	9,1%	1,1%

رسم 12-1: نسبة المرملين (15 سنة فما فوق) حسب الفئة العمرية خلال 2014

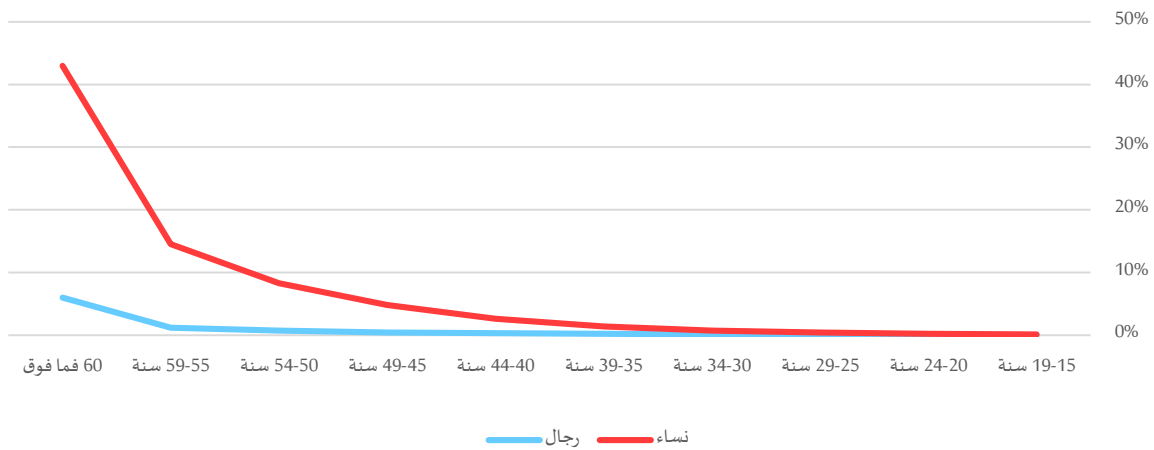

رسم 13-1: نسبة المرملين (15 سنة فما فوق) حسب الفئة العمرية خلال 2014 - وسط بلدي

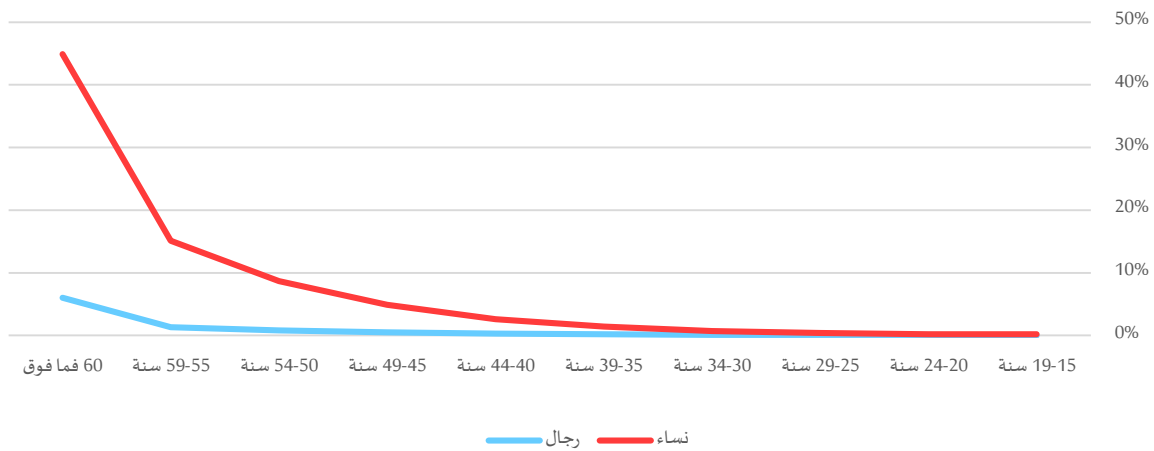



رسم 14-1: نسبة المرملين (15 سنة فما فوق) حسب الفئة العمرية خلال 2014 – وسط غير بلدي

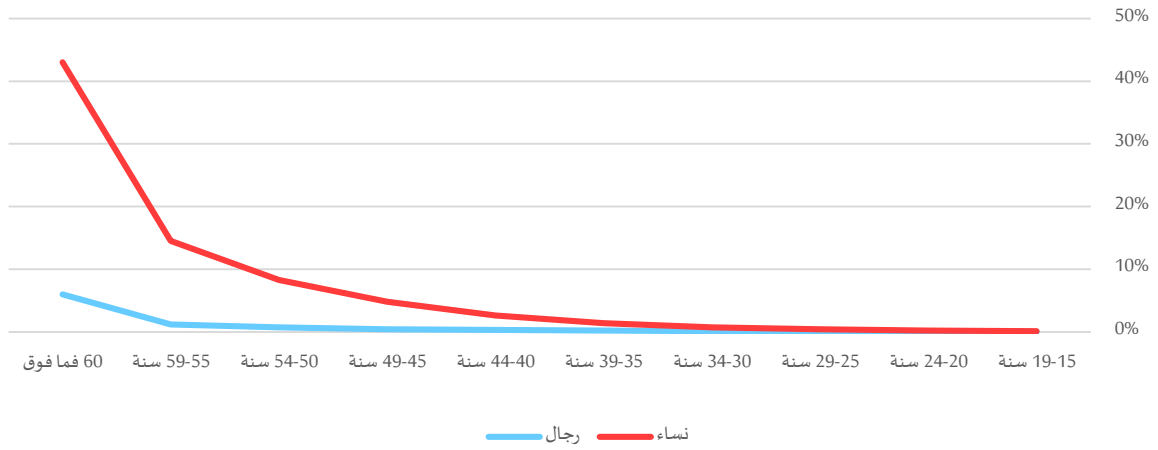

3- الإنجاب

1- متوسط عدد المواليد أحياء لكل امرأة في سن الإنجاب

ارتفع معدل المواليد على قيد الحياة بقراءة 0,05 نقطة لنساء الفئة العمرية (15-24) سنة بين سنتي 2004 و2014، في حين انخفضت لدى الفئات العمرية ما فوق 30 سنة تبعاً لنجاح برنامج التنظيم العائلي في تونس والحملة التحسيسية المتميزة المرتبطة به التي تراجعت رغم تواصل وجود البرنامج وهذا ما يفسر الارتفاع في الفئات المبكرة علاوة على الاتجاه نحو الإنجاب المبكر لكل الأبناء المزمع انجابه داخل الأسرة طيلة الحياة الزوجية.

جدول 1-17: تطور متوسط عدد المواليد أحياء لكل امرأة في سن الإنجاب حسب الفئة العمرية والوسط خلال 2004-2014

	2014			2004		
	المجموع	وسط غير بلدي	وسط بلدي	المجموع	وسط غير بلدي	وسط بلدي
19-15 سنة	0,07	0,07	0,06	0,02	0,02	0,02
24-20 سنة	0,22	0,26	0,20	0,16	0,19	0,14
29-25 سنة	0,74	0,84	0,70	0,73	0,82	0,68
34-30 سنة	1,42	1,53	1,37	1,63	1,83	1,54
39-35 سنة	2,07	2,20	2,00	2,61	3,03	2,41
44-40 سنة	2,49	2,74	2,38	3,36	4,02	3,08
49-45 سنة	2,87	3,28	2,69	4,15	5,01	3,75
المجموع	1,33	1,43	1,28	1,51	1,66	1,43

ينخفض معدل المواليد أحياء لكل امرأة في سن الإنجاب كلما ارتفع المستوى التعليمي ولكن ما يجلب الانتباه هو ارتفاع هذا المعدل للنساء من الفئة العمرية (15-19) سنة بالوسط البلدي أكثر من الوسط غير البلدي على غير ما كانت عليه العادة سابقاً، وسرعان ما يسترجع هذا المعدل تقدمه بالوسط غير البلدي خاصة لدى الفئات العمرية فوق 35 سنة.

جدول 1-18: متوسط عدد المواليد أحياء لكل امرأة في سن الإنجاب حسب الفئة العمرية والوسط والمستوى التعليمي خلال 2014

	المجموع				وسط غير بلدي				وسط بلدي						
	المجموع	عالي	إعدادي أو ثانوي	ابتدائي أو ما يعادله	لا شيء	المجموع	عالي	إعدادي أو ثانوي	ابتدائي أو ما يعادله	لا شيء	المجموع	عالي	إعدادي أو ثانوي	ابتدائي أو ما يعادله	لا شيء
19-15 سنة	0,07	0,15	0,04	0,14	0,45	0,07	0,07	0,04	0,10	0,35	0,06	0,17	0,05	0,23	0,70
24-20 سنة	0,22	0,14	0,17	0,41	0,62	0,26	0,11	0,19	0,37	0,57	0,20	0,15	0,16	0,45	0,73
29-25 سنة	0,74	0,44	0,77	1,03	1,21	0,84	0,34	0,78	1,01	1,21	0,70	0,46	0,77	1,04	1,21
34-30 سنة	1,42	1,08	1,44	1,60	1,73	1,53	0,92	1,47	1,60	1,78	1,37	1,10	1,44	1,60	1,65
39-35 سنة	2,07	1,73	2,02	2,16	2,30	2,20	1,57	2,08	2,17	2,37	2,00	1,75	2,01	2,14	2,17
44-40 سنة	2,49	2,10	2,36	2,53	2,77	2,74	2,10	2,49	2,62	2,90	2,38	2,10	2,35	2,48	2,57
49-45 سنة	2,87	2,22	2,52	2,83	3,27	3,28	2,33	2,70	3,03	3,44	2,69	2,22	2,51	2,77	3,04
المجموع	1,33	1,00	0,86	1,82	2,36	1,43	0,69	0,63	1,62	2,39	1,28	1,05	0,93	1,95	2,31

2-3- متوسط عدد المواليد أحياء، لكل امرأة متزوجة أو أرملت أو مطلقت

ارتفع متوسط عدد المواليد الأحياء للنساء المتزوجات أو الأرامل أو المطلقات دون سن العشرين من 0,91 مولودا سنة 2004 إلى 1,08 مولودا سنة 2014 رغم انخفاض المعدل العام من 2,94 مولودا إلى 2,33 مولودا خلال نفس الفترة ورغم خطورة الانجاب على صحة الفتيات في سن الطفولة والانعكاسات الصحية السلبية عليهن. كما تقلص الفارق في معدل المواليد الأحياء بين الوسط البلدي والوسط غير البلدي ليصل إلى 0,44 نقطة سنة 2014 بعد أن كان في حدود 0,77 نقطة سنة 2004.

جدول 19-1: تطور متوسط عدد المواليد أحياء لكل امرأة متزوجة أو أرملت أو مطلقة حسب الفئة العمرية والوسط خلال 2004-2014

	2014			2004		
	المجموع	وسط غير بلدي	وسط بلدي	المجموع	وسط غير بلدي	وسط بلدي
19-15 سنة	1,08	1,06	1,10	0,91	0,94	0,89
24-20 سنة	1,04	1,12	0,99	0,97	1,07	0,92
29-25 سنة	1,43	1,63	1,35	1,54	1,79	1,41
34-30 سنة	1,94	2,20	1,84	2,27	2,70	2,07
39-35 سنة	2,50	2,82	2,36	3,09	3,70	2,81
44-40 سنة	2,85	3,28	2,67	3,71	4,50	3,37
49-45 سنة	3,14	3,69	2,91	4,39	5,32	3,96
المجموع	2,33	2,64	2,20	2,94	3,46	2,69

وتبعاً للمستوى التعليمي للنساء المعنيات، يرتفع متوسط عدد المواليد الأحياء خاصة في صفوف الأميات دون العشرين سنة، 2.45 مولودا بالوسط البلدي وما يقارب 2 مولودا بالوسط غير البلدي. لكن إجمالاً، فإن معدل المواليد أحياء لكل امرأة متزوجة أو مطلقة أو أرملت ينخفض مع ارتفاع المستوى التعليمي، حيث ناهز 3.08 مولودا لدى النساء الأميات ليصل إلى 1.70 لذوات مستوى تعليمي عالي.

جدول 20-1: متوسط عدد المواليد أحياء لكل امرأة متزوجة أو أرملت أو مطلقة حسب الفئة العمرية والوسط والمستوى التعليمي خلال 2014

	المجموع			وسط غير بلدي			وسط بلدي								
	المجموع	عالي	إعدادي أو ثانوي	ابتدائي أو ما يعادله	لا شيء	المجموع	عالي	إعدادي أو ثانوي	ابتدائي أو ما يعادله	لا شيء	المجموع	عالي	إعدادي أو ثانوي	ابتدائي أو ما يعادله	لا شيء
19-15 سنة	1,08	1,16	0,72	1,09	2,17	1,06	0,95	0,64	0,89	1,99	1,10	1,19	0,76	1,29	2,45
24-20 سنة	1,04	0,76	0,97	1,16	1,51	1,12	0,77	1,02	1,14	1,44	0,99	0,76	0,95	1,17	1,66
29-25 سنة	1,43	1,04	1,43	1,68	1,95	1,63	1,05	1,51	1,73	1,99	1,35	1,04	1,41	1,64	1,88
34-30 سنة	1,94	1,56	1,92	2,14	2,40	2,20	1,60	2,05	2,23	2,51	1,84	1,55	1,89	2,07	2,20
39-35 سنة	2,50	2,07	2,38	2,61	2,92	2,82	2,13	2,58	2,77	3,06	2,36	2,06	2,34	2,53	2,66
44-40 سنة	2,85	2,33	2,64	2,90	3,30	3,28	2,50	2,88	3,13	3,51	2,67	2,31	2,60	2,81	2,97
49-45 سنة	3,14	2,38	2,72	3,09	3,65	3,69	2,57	3,02	3,39	3,88	2,91	2,37	2,69	3,01	3,34
المجموع	2,33	1,70	2,05	2,52	3,08	2,64	1,62	1,95	2,54	3,21	2,20	1,71	2,07	2,51	2,87

3-3- متوسط العمر عند أول زواج

يرتفع معدل سن المرأة عند أول زواج بارتفاع المستوى التعليمي، حيث بلغ 20.8 سنة لدى النساء الأميات و25.7 سنة لدى النساء ذوات مستوى تعليمي عالي. وتُعد الاختلافات في متوسط العمر عند أول زواج بين الوسطين بالأشهر.

جدول 1-21: متوسط عمر المرأة عند أول زواج حسب الوسط والمستوى التعليمي إلى غاية 2014

المجموع	وسط غير بلدي	وسط بلدي	لا شيء
20,8	20,9	20,7	ابتدائي أو ما يعادله
22,6	22,6	22,6	إعدادي أو ثانوي
23,3	22,8	23,4	عالي
25,7	25,5	25,7	المجموع
22,5	21,7	22,8	

من خلال ملاحظة متوسط عمر المرأة عند أول زواج عبر الأجيال، يتبين ارتفاع هذا المعدل لدى النساء من الفئة العمرية (30-40) سنة حيث يتجاوز 24 سنة. في المقابل، لا يتجاوز متوسط عمر النساء المسنات (60 سنة فما فوق) عند أول زواج 20 سنة وذلك بحكم العادات الاجتماعية ومحدودية الضغوط الاقتصادية المسلطة على المجتمع في السبعينات.

جدول 1-22: متوسط عمر المرأة عند أول زواج حسب الوسط والمستوى التعليمي والفئة العمرية إلى غاية 2014

المجموع	وسط غير بلدي				وسط بلدي				المجموع	عالي	إعدادي أو ثانوي	ابتدائي أو ما يعادله	لا شيء	سنة	
	المجموع	عالي	إعدادي أو ثانوي	ابتدائي أو ما يعادله	المجموع	عالي	إعدادي أو ثانوي	ابتدائي أو ما يعادله							
17,0	17,8	17,2	17,0	16,6	17,1	17,5	17,3	17,1	16,8	17,0	17,9	17,2	16,8	16,5	19-15 سنة
20,0	21,3	20,0	19,7	19,5	19,8	21,2	19,9	19,7	19,6	20,2	21,3	20,0	19,8	19,5	24-20 سنة
22,7	24,2	22,5	22,0	21,7	22,2	24,1	22,3	21,9	21,6	23,0	24,2	22,6	22,1	21,8	29-25 سنة
24,2	26,1	23,9	23,4	22,9	23,5	26,1	23,7	23,2	22,7	24,5	26,1	24,0	23,4	23,2	34-30 سنة
24,4	26,9	24,5	23,7	23,3	23,7	27,2	24,4	23,6	23,1	24,7	26,8	24,5	23,8	23,6	39-35 سنة
23,9	26,6	24,2	23,4	23,0	23,1	26,9	24,1	23,2	22,7	24,3	26,6	24,2	23,5	23,3	44-40 سنة
23,2	25,9	23,8	22,9	22,4	22,4	25,6	23,5	22,6	22,2	23,5	25,9	23,8	22,9	22,6	49-45 سنة
22,5	25,2	23,2	22,3	21,8	21,8	25,1	22,8	22,1	21,6	22,7	25,2	23,2	22,4	21,9	54-50 سنة
21,8	25,0	22,9	21,9	21,0	21,1	25,2	22,6	21,6	20,9	22,1	25,0	23,0	22,0	21,1	59-55 سنة
19,9	24,3	22,6	21,0	19,2	19,3	22,9	22,1	20,7	19,2	20,2	24,4	22,6	21,0	19,3	60 سنة فما فوق
22,5	25,7	23,3	22,6	20,8	21,7	25,5	22,8	22,6	20,9	22,8	25,7	23,4	22,6	20,7	المجموع

3-4- الزواج قبل سن 18 سنة

منذ صدور مجلة الأحوال الشخصية سنة 1956، وقع تحديد السن الأدنى للزواج بـ17 سنة للنساء و20 سنة للرجال. وقد تمّ تنقيح هذه الأحكام بصدور قانون عدد 32 لسنة 2007 المؤرخ في 14 ماي 2007 ليصبح السن الأدنى للزواج 18 سنة لكلا الجنسين.



وقد بلغ عدد المزوجات قبل سن 18 سنة حوالي 318 ألفا خلال سنة 2014، قرابة 12 ألفا منهن تزوجن خلال العشرية الأخيرة. وتعتبر هذه الظاهرة في تقلص عبر الأجيال حيث بلغت نسبة النساء الأحياء واللواتي تزوجن في الخمسينات قبل 18 سنة ما يناهز 27.8% (تفوق أعمارهن 60 سنة).

للإشارة، فإن ما يقارب 1% فقط من المتزوجات اللواتي بلغن مستوى تعليمي عالي لم يتجاوز سنهن عند الزواج 18 سنة، وهو ما يحيلنا إلى مسألة إعاقة فرص التحصيل العلمي للمرأة بزواجها المبكر.

جدول 1-23: توزيع المتزوجات قبل سن 18 سنة حسب المستوى التعليمي والوسط والفئة العمرية خلال 2014

المجموع	المجموع				وسط غير بلدي				وسط بلدي				المجموع		
	عالي	إعدادي أو ثانوي	ابتدائي أو ما يعادله	لا شيء	عالي	إعدادي أو ثانوي	ابتدائي أو ما يعادله	لا شيء	عالي	إعدادي أو ثانوي	ابتدائي أو ما يعادله	لا شيء			
5600	37	2612	1651	1300	2381	5	844	769	763	3219	32	1768	881	538	19-15 سنة
6346	226	3315	1851	954	2746	37	1176	924	609	3600	189	2139	927	345	24-20 سنة
7661	481	3140	2583	1457	2843	86	806	1064	888	4818	395	2334	1519	570	29-25 سنة
9239	403	2880	3833	2122	3387	55	613	1416	1302	5852	348	2267	2417	820	34-30 سنة
14418	388	3410	6783	3837	5076	28	536	2200	2313	9342	360	2874	4583	1524	39-35 سنة
17407	283	3494	7387	6242	6198	19	461	2143	3575	11209	264	3033	5244	2668	44-40 سنة
23594	224	3208	8864	11298	8300	13	314	2029	5944	15294	210	2894	6836	5354	49-45 سنة
27856	214	2851	10694	14097	9409	14	227	2231	6938	18446	200	2624	8463	7160	54-50 سنة
33105	196	2547	9972	20390	12012	8	203	2036	9765	21093	188	2345	7936	10625	59-55 سنة
172673	525	3937	16004	152207	64949	52	250	1970	62677	107724	472	3688	14034	89530	60 سنة فما فوق
317899	2977	31396	69621	213905	117303	317	5432	16782	94773	200597	2660	25964	52840	119132	المجموع

جدول 1-24: التوزيع النسبي للمتزوجات قبل سن 18 سنة حسب المستوى التعليمي والوسط والفئة العمرية خلال 2014

المجموع	المجموع				وسط غير بلدي				وسط بلدي				المجموع		
	عالي	إعدادي أو ثانوي	ابتدائي أو ما يعادله	لا شيء	عالي	إعدادي أو ثانوي	ابتدائي أو ما يعادله	لا شيء	عالي	إعدادي أو ثانوي	ابتدائي أو ما يعادله	لا شيء			
1,8%	1,2%	8,3%	2,4%	0,6%	2,0%	1,6%	15,5%	4,6%	0,8%	1,6%	1,2%	6,8%	1,7%	0,5%	19-15 سنة
2,0%	7,6%	10,6%	2,7%	0,4%	2,3%	11,7%	21,6%	5,5%	0,6%	1,8%	7,1%	8,2%	1,8%	0,3%	24-20 سنة
2,4%	16,2%	10,0%	3,7%	0,7%	2,4%	27,1%	14,8%	6,3%	0,9%	2,4%	14,8%	9,0%	2,9%	0,5%	29-25 سنة
2,9%	13,5%	9,2%	5,5%	1,0%	2,9%	17,4%	11,3%	8,4%	1,4%	2,9%	13,1%	8,7%	4,6%	0,7%	34-30 سنة
4,5%	13,0%	10,9%	9,7%	1,8%	4,3%	8,8%	9,9%	13,1%	2,4%	4,7%	13,5%	11,1%	8,7%	1,3%	39-35 سنة
5,5%	9,5%	11,1%	10,6%	2,9%	5,3%	6,0%	8,5%	12,8%	3,8%	5,6%	9,9%	11,7%	9,9%	2,2%	44-40 سنة
7,4%	7,5%	10,2%	12,7%	5,3%	7,1%	4,1%	5,8%	12,1%	6,3%	7,6%	7,9%	11,1%	12,9%	4,5%	49-45 سنة
8,8%	7,2%	9,1%	15,4%	6,6%	8,0%	4,4%	4,2%	13,3%	7,3%	9,2%	7,5%	10,1%	16,0%	6,0%	54-50 سنة
10,4%	6,6%	8,1%	14,3%	9,5%	10,2%	2,5%	3,7%	12,1%	10,3%	10,5%	7,1%	9,0%	15,0%	8,9%	59-55 سنة
54,3%	17,6%	12,5%	23,0%	71,2%	55,4%	16,4%	4,6%	11,7%	66,1%	53,7%	17,7%	14,2%	26,6%	75,2%	60 سنة فما فوق
100,0%	100,0%	100,0%	100,0%	100,0%	100,0%	100,0%	100,0%	100,0%	100,0%	100,0%	100,0%	100,0%	100,0%	100,0%	المجموع



جدول 1-25: نسب الزواج قبل سن 18 سنة حسب المستوى التعليمي والوسط والفئة العمرية خلال 2014

المجموع					وسط غير بلدي					وسط بلدي					
المجموع	عالي	إعدادي أو ثانوي	ابتدائي أو ما يعادله	لا شيء	المجموع	عالي	إعدادي أو ثانوي	ابتدائي أو ما يعادله	لا شيء	المجموع	عالي	إعدادي أو ثانوي	ابتدائي أو ما يعادله	لا شيء	
37,9	28,1	31,9	43,6	48,6	38,2	33,8	30,8	40,9	47,8	37,7	27,4	32,4	46,4	49,8	19-15 سنة
7,4	2,2	7,0	9,6	10,9	8,5	2,6	7,8	9,4	10,4	6,7	2,2	6,6	9,8	11,9	24-20 سنة
3,1	0,7	3,0	4,9	6,0	3,7	1,0	2,9	4,4	5,5	2,8	0,7	3,1	5,3	6,8	29-25 سنة
2,7	0,4	2,5	4,2	5,0	3,4	0,5	2,6	3,8	4,7	2,4	0,4	2,5	4,4	5,7	34-30 سنة
4,1	0,6	3,3	5,7	6,1	4,8	0,5	3,3	5,1	5,7	3,8	0,6	3,3	6,0	6,8	39-35 سنة
5,4	0,7	3,7	7,1	7,7	6,5	0,8	4,1	6,9	7,2	5,0	0,7	3,6	7,2	8,4	44-40 سنة
7,3	0,8	4,1	8,5	9,9	8,7	1,1	4,9	8,7	9,2	6,8	0,8	4,1	8,5	10,9	49-45 سنة
9,5	1,2	5,0	10,0	12,5	11,1	1,8	6,3	10,6	11,6	8,8	1,2	4,9	9,8	13,5	54-50 سنة
13,0	1,7	6,2	12,5	16,7	15,3	1,8	7,7	13,9	16,0	12,0	1,6	6,1	12,1	17,5	59-55 سنة
27,8	3,6	8,1	18,9	32,2	30,3	11,4	12,3	20,5	31,0	26,5	3,3	8,0	18,7	33,1	60 سنة فما فوق
11,2	0,9	4,5	9,1	20,5	13,2	1,0	4,9	7,8	17,9	10,2	0,9	4,4	9,6	23,2	المجموع

4- الفئات الديمغرافية لرئيس الأسرة 4-1- الفئة العمرية لرئيس الأسرة

رسم 15-1: نسب رؤساء الأسر حسب الوسط خلال 2014

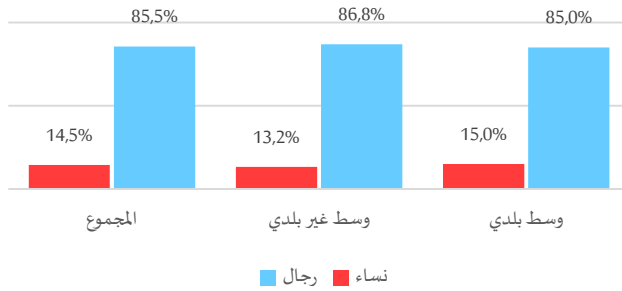

رغم تجاوز مفهوم رئاسة الأسرة من مفهوم القوامة الاقتصادية إلى مفهوم أشمل يتعلق بأخذ القرار الذي يهيم كل الأسرة، يتواصل اقضاء المرأة من هذه المهمة مقابل سيطرة رجالية، إذ لم تُمثل الأسر التي تترأسها امرأة سوى 14.5% من مجموع الأسر، لترتفع نسبيا بالوسط البلدي لتتناهز 15.0% مقابل 13.2% فقط بالوسط غير البلدي. من جهة أخرى، يفوق عمر 49.0% من

النساء رؤساء الأسر سن الستين، فيما لا ينتمي سوى 24.5% من الرجال رؤساء الأسر لهذه الفئة العمرية.

جدول 26-1: توزيع رؤساء الأسر حسب الوسط والفئة العمرية خلال 2014

الفئة العمرية	وسط بلدي			وسط غير بلدي			المجموع		
	رجال	نساء	المجموع	رجال	نساء	المجموع	رجال	نساء	المجموع
19-15 سنة	2561	971	3532	715	203	918	3276	1174	4450
24-20 سنة	15385	7136	22521	3116	1185	4301	18501	8321	26822
29-25 سنة	55620	9738	65358	20176	3064	23240	75796	12802	88598
34-30 سنة	140658	10902	151560	55708	4539	60247	196366	15441	211807
39-35 سنة	191077	12774	203851	88052	5922	93974	279129	18696	297825
44-40 سنة	205359	15634	220993	89848	7107	96955	295207	22741	317948
49-45 سنة	206847	22017	228864	89146	9230	98376	295993	31247	327240
54-50 سنة	201942	28490	230432	81974	10083	92057	283916	38573	322489
59-55 سنة	172744	32564	205308	73192	12054	85246	245936	44618	290554
60 سنة فما فوق	352629	133075	485704	195669	52673	248342	548298	185748	734046
المجموع*	1544822	273301	1818123	697596	106060	803656	2242418	379361	2621779

(*) دون اعتبار غير المصح بهم

جدول 27-1: التوزيع النسبي لرؤساء الأسر حسب الوسط والفئة العمرية خلال 2014

الفئة العمرية	وسط بلدي			وسط غير بلدي			المجموع		
	رجال	نساء	المجموع	رجال	نساء	المجموع	رجال	نساء	المجموع
19-15 سنة	0,2%	0,4%	0,2%	0,1%	0,2%	0,1%	0,1%	0,3%	0,2%
24-20 سنة	1,0%	2,6%	1,2%	0,4%	1,1%	0,5%	0,8%	2,2%	1,0%
29-25 سنة	3,6%	3,6%	3,6%	2,9%	2,9%	2,9%	3,4%	3,4%	3,4%
34-30 سنة	9,1%	4,0%	8,3%	8,0%	4,3%	7,5%	8,8%	4,1%	8,1%
39-35 سنة	12,4%	4,7%	11,2%	12,6%	5,6%	11,7%	12,4%	4,9%	11,4%
44-40 سنة	13,3%	5,7%	12,2%	12,9%	6,7%	12,1%	13,2%	6,0%	12,1%
49-45 سنة	13,4%	8,1%	12,6%	12,8%	8,7%	12,2%	13,2%	8,2%	12,5%
54-50 سنة	13,1%	10,4%	12,7%	11,8%	9,5%	11,5%	12,7%	10,2%	12,3%
59-55 سنة	11,2%	11,9%	11,3%	10,5%	11,4%	10,6%	11,0%	11,8%	11,1%
60 سنة فما فوق	22,8%	48,7%	26,7%	28,0%	49,7%	30,9%	24,5%	49,0%	28,0%
المجموع	100,0%	100,0%	100,0%	100,0%	100,0%	100,0%	100,0%	100,0%	100,0%

2-4- رئيس الأسرة وعدد أفرادها

تؤكد الخاصية الديمغرافية وجود مسنات أكثر من المسنين الرجال نظرا للفارق في مؤمل الحياة من جهة، ومن وجود مطلقات وأرامل نساء أكثر من الرجال المطلقين والأرامل. وكنتيجة لذلك فقد بلغ عدد الأسر المكونة من فرد واحد التي ترأسها النساء 93250 أسرة، مقابل 70392 أسرة ذات فرد واحد يرأسها الرجال. ويتعمق هذا الفرق أكثر بالوسط غير البلدي حيث يُمثل عدد الأسر المكونة من امرأة واحد فقط ورجل واحد فقط على التوالي 23905 أسرة 15245 أسرة.

جدول 1-28: توزيع رؤساء الأسر حسب الوسط وعدد أفراد الأسرة خلال 2014

	وسط بلدي			وسط غير بلدي			المجموع		
	رجال	نساء	المجموع	رجال	نساء	المجموع	رجال	نساء	المجموع
فرد واحد	55153	69345	124498	15245	23905	39150	70398	93250	163648
2 أفراد	225289	69939	295228	91803	23821	115624	317092	93760	410852
3 أفراد	280217	57287	337504	105774	20653	126427	385991	77940	463931
4 أفراد	399546	37981	437527	146436	16308	162744	545982	54289	600271
5 أفراد	321900	20796	342696	143515	10657	154172	465415	31453	496868
6 أفراد	158200	9908	168108	96617	5723	102340	254817	15631	270448
7 أفراد فأكثر	104512	8059	112571	98209	4997	103206	202721	13056	215777
المجموع	1544817	273315	1818132	697599	106064	803663	2242416	379379	2621795

ينخفض عدد النساء رؤساء الأسر تدريجيا كلما كبر حجم الأسر، في حين يرتفع عدد الأسر التي يرأسها الرجل بالنسبة لأحجام الأسر المجاورة للمعدل العام لحجم الأسر (4 أفراد) حيث بلغت نسبة الرجال المترئسين لأسر يتراوح عدد أفرادها بين 3 و5 أفراد 62.3% من خلال رصد 1397388 أسرة في الصدد.

جدول 1-29: التوزيع النسبي لرؤساء الأسر حسب الوسط وعدد أفراد الأسرة خلال 2014

	وسط بلدي			وسط غير بلدي			المجموع		
	رجال	نساء	المجموع	رجال	نساء	المجموع	رجال	نساء	المجموع
فرد واحد	3,6%	25,4%	6,8%	2,2%	22,5%	4,9%	3,1%	24,6%	6,2%
2 أفراد	14,6%	25,6%	16,2%	13,2%	22,5%	14,4%	14,1%	24,7%	15,7%
3 أفراد	18,1%	21,0%	18,6%	15,2%	19,5%	15,7%	17,2%	20,5%	17,7%
4 أفراد	25,9%	13,9%	24,1%	21,0%	15,4%	20,3%	24,3%	14,3%	22,9%
5 أفراد	20,8%	7,6%	18,8%	20,6%	10,0%	19,2%	20,8%	8,3%	19,0%
6 أفراد	10,2%	3,6%	9,2%	13,8%	5,4%	12,7%	11,4%	4,1%	10,3%
7 أفراد فأكثر	6,8%	2,9%	6,2%	14,1%	4,7%	12,8%	9,0%	3,4%	8,2%
المجموع	100,0%	100,0%	100,0%	100,0%	100,0%	100,0%	100,0%	100,0%	100,0%

المحور الثاني: المساواة بين الجنسين في الحصول على المعرفة

تنشئة وتعليم الأطفال تساعد على خفض معدل الفقر وتوفر الأدوات اللازمة للجيل القادم من أجل مكافحة الفقر والتغلب على الأمراض، إلى جانب ما توفره المدرسة من بيئة آمنة للطفل. من جهة أخرى واعتباراً لدور المرأة في الأسرة، يساهم تعليم الفتيات بشكل مباشر وكبير في إعداد الأجيال القادمة.

1- التدرّس

1-1- الفئة العمرية 3-5 سنوات

تُمثل التربية قبل المدرسية في الحاق الطفل بأحد مؤسسات الطفولة المبكرة من رياض أطفال وكتاتيب وأقسام السنة التحضيرية. وترتكز المناهج المعتمدة في هذه المرحلة غالباً على تعليم الأطفال من خلال اللعب والمحاكاة والنشاطات وتحفيز فضول الأطفال وميولهم الطبيعية ودمجها مع الدروس التعليمية. وتساهم هذه المرحلة في المسار الدراسي للطفل حيث تساعد على رفع مستوى القدرات الوجدانية والذهنية والجسمانية والاجتماعية والمعرفية للطفل، والتي بدورها تساعد على النجاح في الدراسة والحياة.

جدول 1-2: توزيع الأطفال (3-5 سنوات) حسب الوسط والمزاولة لمرحلة ما قبل الدراسة خلال 2014

المجموع	وسط غير بلدي		وسط بلدي		المجموع	وسط بلدي		المجموع
	طفلة	طفل	طفلة	طفل		طفلة	طفل	
301478	145038	156440	57315	27449	29866	244163	117589	126574
242773	117333	125440	125732	60661	65071	117041	56672	60369
544251	262371	281880	183047	88110	94937	361204	174261	186943

وانطلاقاً من مبدأ تكافؤ فرص النجاح بين الجنسين والتأكيد على حق جميع الأطفال الالتحاق بالمدرسة وهم مهيبون للنجاح وقادرون عليه، بينت نتائج التعداد غياب فوارق ملموسة بين الجنسين في هذا الصدد، حيث ناهزت نسب الالتحاق بمرحلة ما قبل الدراسة على المستوى الوطني للبنين والبنات 55% لكليهما. في المقابل، يبقى التحاق أطفال الأوساط غير البلدية بمرحلة ما قبل الدراسة دون المأمول لكلى الجنسين على حد سواء (31%) مقارنة بالأوساط البلدية (67%).

رسم 2-1: نسبة الأطفال (3-5 سنوات) المزاولين لمرحلة ما قبل الدراسة خلال 2014

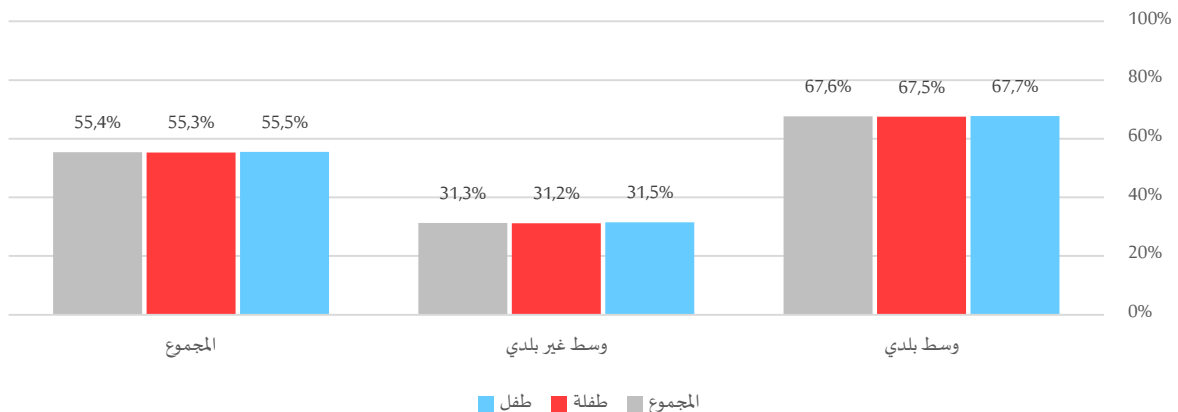

2-1- الفئة العمرية 6-14 سنة

أفرزت نتائج التعداد، تطورا نسبيا في النسبة العامة للتمدرس لدى الفئة العمرية (6-14) سنة بين سنتي 2004 و2014 قُدر بـ 0.8 نقطة لتستقر في حدود 95.9%. كما شهدت نفس الفترة، تحسنا إقبال الفتيات على مقاعد الدراسة مقارنة بالفتيان، فبعد أن كانت نسبة التمدرس لدى الفتيان والفتيات على التوالي في حدود 95.5% و 94.7% خلال سنة 2004، تغيرت موازين القوى خلال سنة 2014 لترتفع نسبة التمدرس في صفوف الفتيات لتناهز 96.1% وتتجاوز بذلك الفتيان بـ 0.4 نقاط.

جدول 2-2: تطور نسبة التمدرس للفئة العمرية 6-14 سنة خلال 2004-2014

2014	2004	
95,7%	95,5%	الفتيان
96,1%	94,7%	الفتيات
95,9%	95,1%	المجموع

وبالرجوع إلى نتائج التعداد العام للسكان والسكنى لسنة 2014، تختلف نسبة تمدرس الفئة العمرية (6-14) سنة حسب الوسط حيث ترتفع إلى حدود 97.6% بالوسط البلدي بينما لا تتجاوز 92.5% في الوسط غير البلدي. مع الإشارة إلى ارتفاع نسبة التمدرس في صفوف الفتيات بالأوساط البلدية مقارنة بالفتيان (98.0% للفتيات مقابل 97.3% للفتيان)، بنقيض ما تشهده الأوساط غير البلدية (92.4% للفتيات مقابل 92.6% للفتيان).

رسم 2-2: نسب تمدرس الفئة العمرية (6-14) سنة خلال 2014

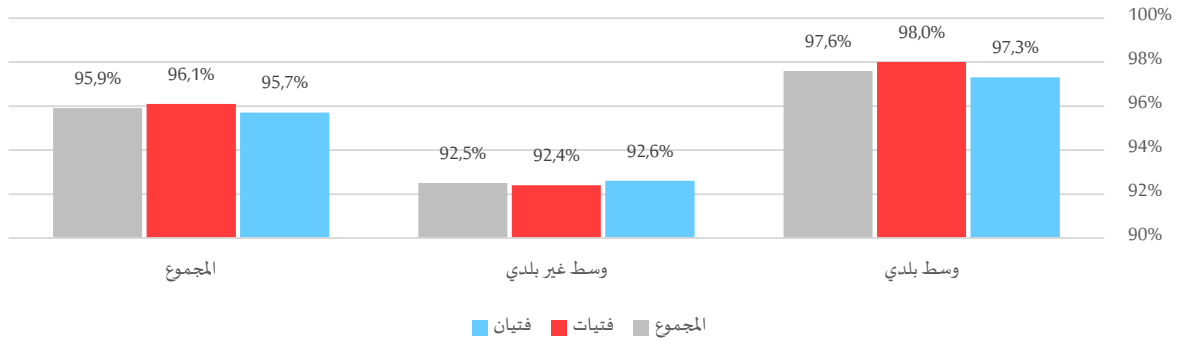

من جهة أخرى، لا تعكس نسب التمدرس المرتفعة حجم الأطفال غير المتدرسين والذي ناهز عددهم 66 ألف طفلا خلال 2014، مثلت الفتيات 45.7% منهم من خلال ما يقارب 30 ألف فتاة تنحدر 65% من الأوساط غير البلدية.

جدول 3-2: توزيع الأطفال (6-14 سنة) حسب الوسط والوضعية الدراسية خلال 2014

المجموع	وسط غير بلدي		وسط بلدي		المجموع	المجموع	المجموع	المجموع	
	طفلة	طفل	طفلة	طفل					
1555332	753564	801768	498553	239919	258634	1056779	513645	543134	متدرس
66026	30187	35839	40244	19689	20555	25782	10498	15284	غير متدرس
1621358	783751	837607	538797	259608	279189	1082561	524143	558418	المجموع

2- فرص الاستفادة من فدمات المؤسسات التعليمية من خلال توزيع متكافئ للفارطة المدرسية 1-2- مؤسسات الطفولة المبكرة

ورغم تكامل مجهودات القطاعين العمومي والخاص والنسيج الجمعياتي، تُمثل التغطية بمؤسسات الطفولة المبكرة والتفاوت الجغرافي في توزيعها عائقا من بين عوائق تدني نسب الالتحاق بهذه المؤسسات بالمناطق الريفية. وقد أبرزت نتائج التعداد خلال سنة 2014 أنّ ما يناهز 49% من أطفال المناطق غير البلدية تفصلهم أكثر من 2 كلم عن أقرب مؤسسة ما قبل الدراسة، في حين لا تتجاوز هذه النسبة 8% بالمناطق البلدية.

رسم 3-2: التوزيع النسبي للأطفال (3-5 سنة) دون المزاويلن للابتدائي حسب الوسط والمسافة الفاصلة بين المسكن وأقرب مؤسسة ما قبل الدراسة خلال 2014

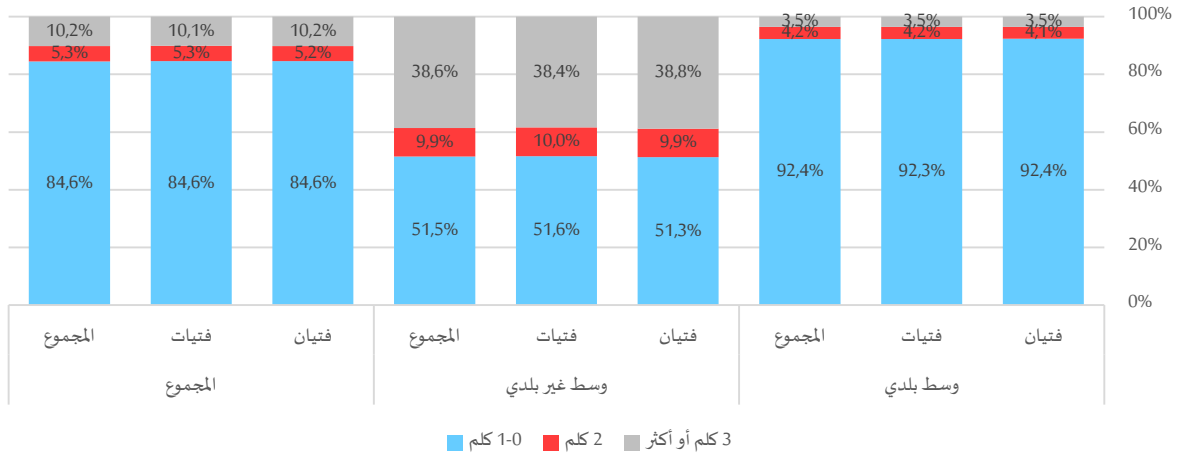

كما تجدر الإشارة إلى ارتفاع نسبة الفتيات والفتيان الذين تفصلهم 3 كلم أو أكثر عن أقرب مؤسسة ما قبل الدراسة بالمناطق غير البلدية لتبلغ على التوالي 38,8% و38,4% مقابل 3,5% فقط لكليهما بالأوساط البلدية.

جدول 4-2: توزيع الأطفال (3-5 سنة) دون المزاويلن للابتدائي حسب الوسط والمسافة الفاصلة بين المسكن وأقرب مؤسسة ما قبل الدراسة خلال 2014

	المجموع		وسط غير بلدي			وسط بلدي			
	المجموع	طفلة	المجموع	طفلة	طفل	المجموع	طفلة	طفل	
1-0 كلم	254975	122682	29489	14162	15327	225486	108520	116966	
2 كلم	15855	7693	5682	2739	2943	10173	4954	5219	
3 كلم أو أكثر	30640	14659	22137	10548	11589	8503	4111	4392	
المجموع	301470	145034	57308	27449	29859	244162	117585	126577	

2-2- المدارس الابتدائية

ويخفي الارتفاع والتقارب النسبي في نسب التمدرس بين الوسطين تباين فرص الأطفال في الالتحاق بالمدارس الابتدائية والمجهودات المبذولة من قبل هذه الفئات نظرا لقرب هذه المؤسسات من المناطق السكنية لأغلب أطفال الأوساط البلدية خلافا لما تشهده المناطق غير البلدية، حيث لا تتجاوز المسافة الفاصلة بين المسكن والمدرسة الابتدائية لـ 93,2% و93,4% من فتيات وفتيان الوسط البلدي على التوالي الـ 2 كلم كحد أقصى. بالتوازي لا يتمتع سوى 53,3% من فتيات وفتيان الوسط غير البلدي على التوالي بنفس فرص الاستفادة من الخدمات التعليمية لنفس المسافة خلال سنة 2014.

رسم 2-4: التوزيع النسبي للأطفال (6-14 سنة) دون المزاولين للإعدادي حسب الوسط والمسافة الفاصلة بين المسكن وأقرب مدرسة ابتدائية خلال 2014

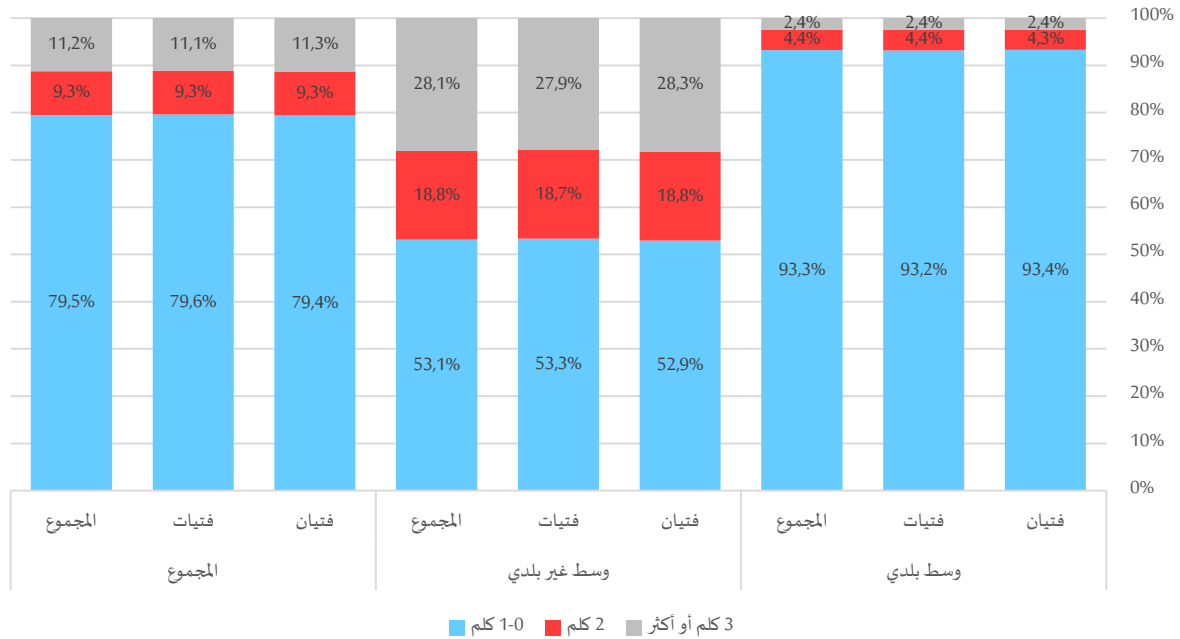

في نفس السياق، تضطر 27.9% من فتيات و28.3% من فتيان الأوساط غير البلدية لقطع مسافة تساوي أو تفوق 3 كلم للانتفاع بخدمات المدرسة، بينما لا تتجاوز هذه النسبة 2.4% لكل من فتيات وفتيان الأوساط البلدية.

جدول 5-2: توزيع الأطفال (6-14 سنة) دون المزاولين للإعدادي حسب الوسط والمسافة الفاصلة بين المسكن وأقرب مدرسة ابتدائية خلال 2014

المجموع	المجموع		وسط غير بلدي			وسط بلدي			
	فتيات	فتيان	المجموع	فتيات	فتيان	المجموع	فتيات	فتيان	
808714	388607	420107	184935	88286	96649	623779	300321	323458	كلم 1-0
94440	45262	49178	65315	31015	34300	29125	14247	14878	كلم 2
113836	54053	59783	97873	46250	51623	15963	7803	8160	كلم 3 أو أكثر
1016990	487922	529068	348123	165551	182572	668867	322371	346496	المجموع

2-3- المدارس الإعدادية

تراعي الخارطة المدرسية للمدارس الإعدادية إتاحة فرص الالتحاق بها للفتيات من الفئة العمرية (12-17) سنة واللاتي لا تزاوّلن المرحلة الثانوية كما هو الشأن للفتيان من نفس الفئة دون تسجيل فروقات في الغرض، حيث تمثل نسبة الفتيات والفتيان الذين لا تفصلهم سوى مسافة 2 كلم عن أقرب مدرسة إعدادية لمقر سكنهم ما يناهز 72% لكلي الجنسين.



رسم 2-5: التوزيع النسبي للسكان (12-17 سنة) دون المزاويلين للثانوي حسب الوسط والمسافة الفاصلة بين المسكن وأقرب مدرسة اعدادية خلال 2014

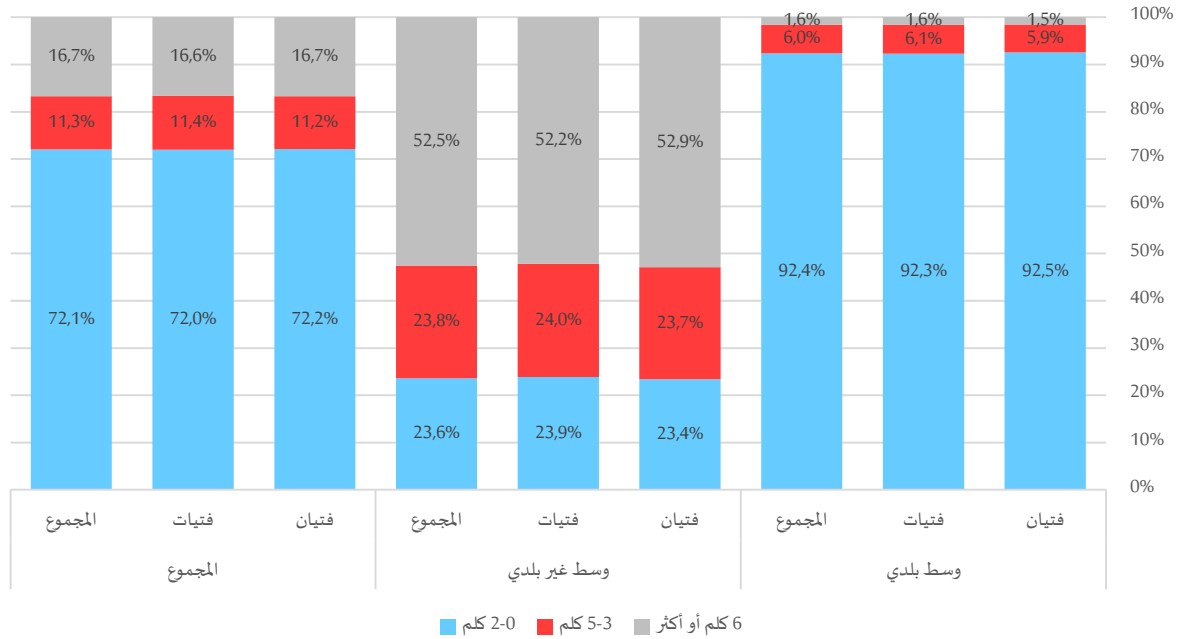

في المقابل، يؤثر التوزيع الجغرافي للمدارس الإعدادية بالوسط غير البلدي في فرص التحاق المستفيدين بخدماتها لبعد المسافة الفاصلة بينها وبين مقرات السكنى مقارنة بالوسط البلدي. ففي حين تفصل ما يناهز 92% لكل من فتيات وفتيان الأوساط البلدية مسافة لا تتجاوز 2 كلم عن أقرب مدرسة إعدادية، يقطع 76% من فتيات وفتيان الأوساط غير البلدية مسافة 3 كلم أو أكثر للوصول لأقرب مدرسة إعدادية.

جدول 2-6: توزيع الأطفال (12-17 سنة) دون المزاويلين للثانوي حسب الوسط والمسافة الفاصلة بين المسكن وأقرب مدرسة اعدادية خلال 2014

المجموع	المجموع		وسط غير بلدي			وسط بلدي			
	فتيات	فتيان	المجموع	فتيات	فتيان	المجموع	فتيات	فتيان	
212601	106483	106118	20618	10485	10133	191983	95998	95985	2-0 كلم
33227	16836	16391	20781	10539	10242	12446	6297	6149	3-5 كلم
49107	24618	24489	45820	22929	22891	3287	1689	1598	6 كلم أو أكثر
294935	147937	146998	87219	43953	43266	207716	103984	103732	المجموع

2-4- المعاهد الثانوية

أمام غياب فجوة بين الجنسين في التوزيع الجغرافي للمعاهد الثانوية، تتعمق الفوارق بين الأوساط بتقديم المستوى التدريسي للمؤسسة بتباعد المسافة الفاصلة عن مقرات السكنى لتقلص عدد هذه المؤسسات.



رسم 2-6: التوزيع النسبي للسكان (15-23 سنة) دون المزاويل لمستويات فوق الثانوي حسب الوسط والمسافة الفاصلة بين المسكن وأقرب معهد ثانوي خلال 2014

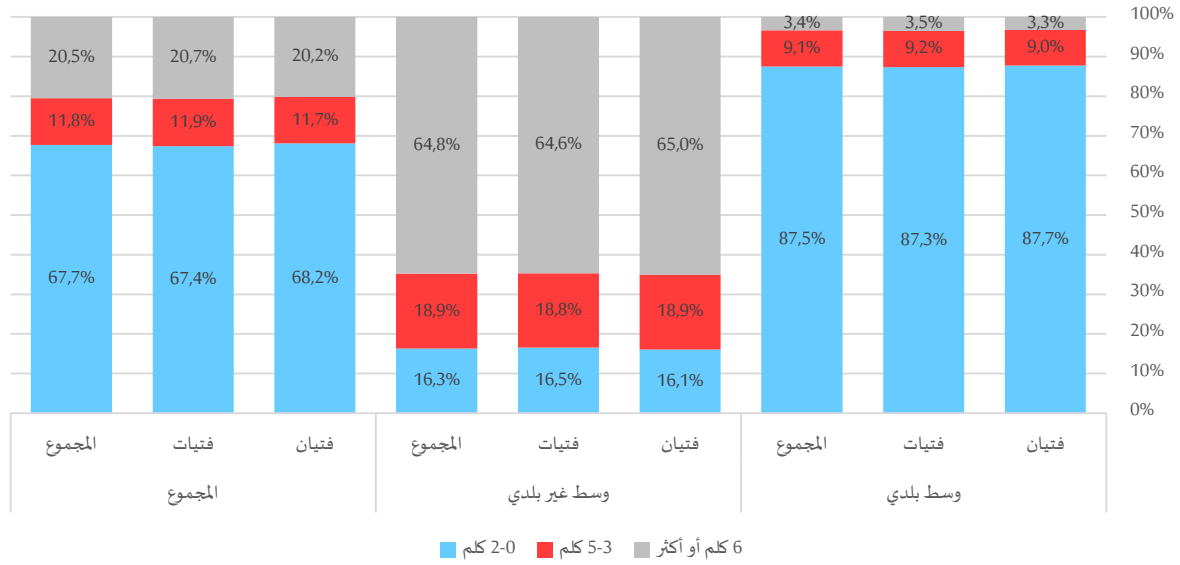

ففي حين لا تفصل 87.3% من فتيات و87.7% من فتيان الأوساط البلدية المتراوحة أعمارهم بين 15-23 سنة والمزاويل للتعليم الثانوي سوى 2 كلم كأقصى حد عن أقرب معهد ثانوي عن مقر سكنهم، يتكبد ما يناهز 65% من فتيات وفتيان الأوساط غير البلدية على حد سواء مسافة 6 كلم أو أكثر للالتحاق بمعاهدهم الثانوية. ينعكس هذا التفاوت بين الأوساط في عدم توفير مناخ يضمن نفس حظوظ نجاح تلاميذ المرحلة الثانوية وعلى مردودهم الدراسي وخاصة في تحديد مستقبلهم الجامعي والمهني بما أنهم سيجتازون نفس المناظرة الوطنية في آخر هذه المرحلة التعليمية.

جدول 2-7: توزيع السكان (15-23 سنة) دون المزاويل لمستويات فوق الثانوي حسب الوسط والمسافة الفاصلة بين المسكن وأقرب معهد ثانوي خلال 2014

المجموع	المجموع		وسط غير بلدي			وسط بلدي			
	فتيات	فتيان	المجموع	فتيات	فتيان	المجموع	فتيات	فتيان	
437290	229569	207721	29249	15846	13403	408041	213723	194318	2-0 كلم
76143	40605	35538	33773	18068	15705	42370	22537	19833	3-5 كلم
132081	70659	61422	116033	62023	54010	16048	8636	7412	6 كلم أو أكثر
645514	340833	304681	179055	95937	83118	466459	244896	221563	المجموع

3- فرص الاستفادة من فترات التفرغ التعليمية من خلال توفير ظروفها لتقل تكافئة

مجانية التعليم وتركيز المؤسسات التعليمية بمختلف المستويات التعليمية لا يُعتبر كافياً لضمان تمكين المستفيدين من خدماتها في غياب بنية تحتية تسهل الوصول والتنقل لهذه المؤسسات. في هذا الإطار، بينت نتائج التعداد لسنة 2014 غياب فروقات بين المتدربين من الجنسين في المدة الزمنية المقضاه للوصول والإلتحاق بمقاعد الدراسة وفقاً لمختلف المستويات التابعين لها. حيث لم تتجاوز 89.1% من الفتيات المتدربات و89.9% من الفتيان المتدربين مدة 30 دقيقة كحد زمني أقصى للوصول لمؤسساتهم التعليمية.

رسم 7-2: التوزيع النسبي للمتدربين حسب الوسط والمدة الزمنية المستغرقة للتنقل من المسكن لمقر الدراسة خلال 2014

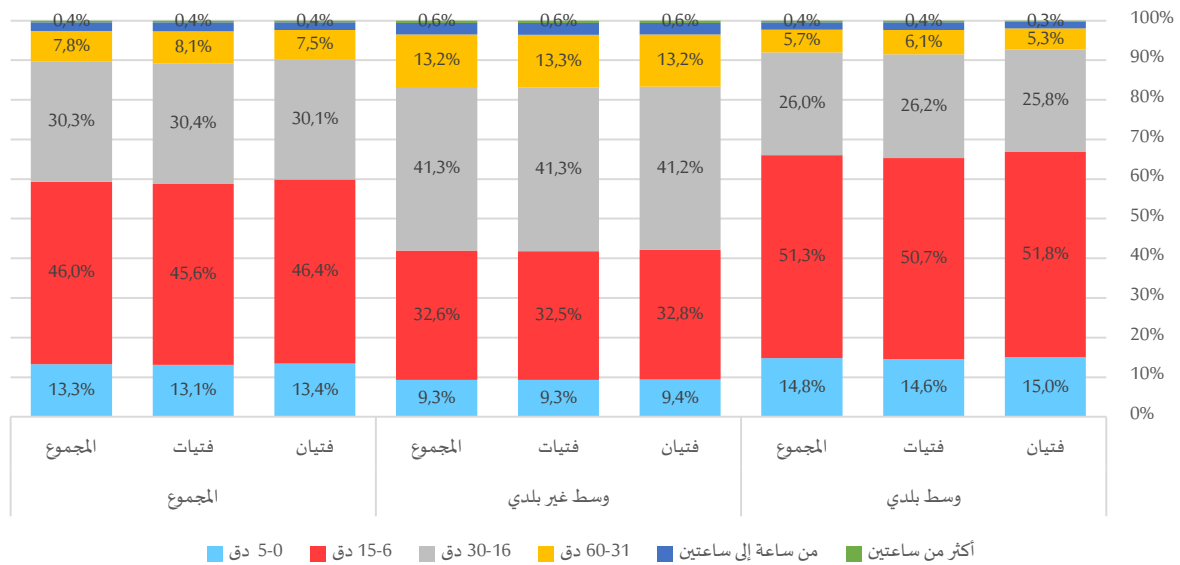

وفي حين تفصل أغلب متدربي الأوساط البلدية مدة تتراوح بين 6-15 دقيقة بنسبة ناهزت 50.7% للفتيات و51.8% للفتيان، يفصل 41% كل من متدربات ومتدربي أوساط غير البلدية مدة 16-30 دقيقة عن مؤسساتهم التعليمية.

جدول 8-2: توزيع المتدربين حسب الوسط والمدة الزمنية المستغرقة للتنقل من المسكن لمقر الدراسة خلال 2014

المدة الزمنية	المجموع		وسط غير بلدي			وسط بلدي		
	المجموع	فتيات	المجموع	فتيات	فتيان	المجموع	فتيات	فتيان
0-5 دق	369001	183684	72838	36419	36419	296163	147265	148898
6-15 دق	1278056	637268	254882	127406	127476	1023174	509862	513312
16-30 دق	841356	425409	322459	162165	160294	518897	263244	255653
31-60 دق	217259	113112	103492	52284	51208	113767	60828	52939
من ساعة إلى ساعتين	60069	32112	23040	11901	11139	37029	20211	16818
أكثر من ساعتين	11711	6192	4474	2248	2226	7237	3944	3293
المجموع*	2777452	1397777	781185	392423	388762	1996267	1005354	990913

(*) دون اعتبار غير المصرح بهم

بالتوازي، يترجل 66.3% من الفتيات و66.7% من الفتيان للذهاب لمؤسساتهم التعليمية بالأوساط البلدية، مقابل انخفاض هذه النسب بالوسط غير البلدي (57.2% في صفوف الفتيات و60.2% في صفوف الفتيان). كما نلاحظ إقبال الفتيات على استعمال شبكات السكة الحديدية والمترو الخفيف والحافلات مقارنة بالفتيان للذهاب لمؤسسات الدراسة وذلك في كل من الوسطين، حيث مثلت نسبة الفتيات المستعملات لهذه الوسائل 25.1% مقابل 21.1% في صفوف الفتيان بالوسط غير البلدي، و16.6% مقابل 14.1% في صفوف الفتيان في الوسط البلدي.

رسم 8-2: التوزيع النسبي للمتمدرسين حسب الوسط ووسيلة النقل الأساسية المستعملة للتنقل من المسكن لمقر الدراسة خلال 2014

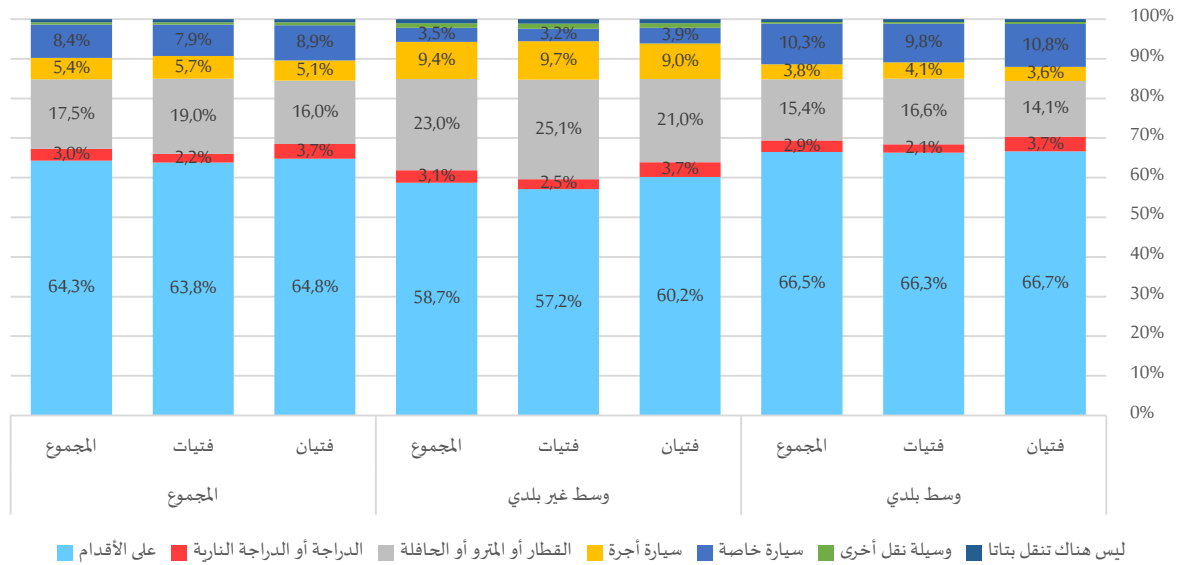

من جهة أخرى، يتميز الوسط البلدي باستعمال 9.8% من الفتيات و10.8% من الفتيان للسيارات الخاصة للتنقل لمؤسساتهم الدراسية، في حين يلجأ 9.7% و9.0% على التوالي من فتيات وفتيان الأوساط غير البلدية إلى استخدام سيارات الأجرة.

جدول 9-2: توزيع المتمدرسين حسب الوسط ووسيلة النقل الأساسية المستعملة للتنقل من المسكن لمقر الدراسة خلال 2014

المجموع	وسط غير بلدي			وسط بلدي			المجموع	الجنس	
	الجميع	الفتيات	الفتيان	الجميع	الفتيات	الفتيان			
1785701	891193	894508	458230	224369	233861	1327471	666824	660647	على الأقدام
82014	30552	51462	24197	9725	14472	57817	20827	36990	الدراجة أو الدراجة النارية
487081	265759	221322	180048	98550	81498	307033	167209	139824	القطار أو المترو أو الحافلة
149825	79345	70480	73343	38223	35120	76482	41122	35360	سيارة أجرة
232935	110800	122135	27696	12381	15315	205239	98419	106820	سيارة خاصة
17891	8674	9217	9697	4985	4712	8194	3689	4505	وسيلة نقل أخرى
21775	11328	10447	7922	4163	3759	13853	7165	6688	ليس هناك تنقل بتاتا
2777222	1397651	1379571	781133	392396	388737	1996089	1005255	990834	المجموع*

(*) دون اعتبار غير المصح بهم

4- التفصيل العلمي والتكنولوجي والثقافي

1-4-1 التفصيل العلمي

يعد التعليم أهم وسائل تمكين المرأة واندماجها في المجتمع من خلال إكسابها للمعارف والمهارات اللازمة من أجل المشاركة الفعالة في عملية التنمية بتفعيل مشاركتها في الحياة الاقتصادية أو النهوض بحياتها الاجتماعية من خلال أسرته وتلقيها آليات التربية السليمة لأبنائها.

جدول 2-10: تطور هيكلية السكان (10 سنوات فما فوق) حسب المستوى التعليمي خلال 2004-2014

2014			2004			
المجموع	نساء	رجال	المجموع	نساء	رجال	
19,3%	25,7%	12,9%	23,1%	31,1%	15,0%	لا شيء
32,0%	29,2%	34,9%	37,0%	33,4%	40,8%	ابتدائي وأساسي مرحلة أولى وما يعادل ذلك
36,6%	33,0%	40,3%	32,0%	28,6%	35,4%	ثانوي وأساسي مرحلة ثانية
12,0%	12,1%	12,0%	7,9%	6,9%	8,8%	عالي
100,0%	100,0%	100,0%	100,0%	100,0%	100,0%	المجموع

ارتفع عموماً المستوى التعليمي للسكان (10 سنوات فما فوق) خلال 2004-2014 مع انخفاض نسب الأمية، حيث تطورت نسب مستويات التعليم العالي والثانوي والمرحلة الثانية أساسي. وقد شمل هذا الارتفاع كلى الجنسين مع تسجيل بعض الفوارق في نسبة هذا التطور حيث سجلت النساء تطورا بـ 4.4 نقطة في المستوى الثانوي والمرحلة الثانية أساسي خلال هذه العشرية لتستقر في حدود 33.0% سنة 2014، مقابل 4.9 نقطة في صفوف الرجال لتستقر في حدود 40.3%. في حين عرف نسق التطور بالمستوى العالي 5.2 نقطة لدى النساء مقابل 3.2 نقطة فقط في صفوف الرجال ليستقر على التوالي في حدود 12.1% و 12.0% خلال سنة 2014.

من جهة أخرى، تقلصت الفجوة بين الجنسين في إطار انخفاض الأمية خلال 2004-2014 إذ مرت هذه الفجوة من 16.1 نقطة إلى 12.8 نقطة حيث بلغت نسبة الأمية لدى النساء 31.1% سنة 2004 و 15.0% لدى الرجال، مقابل استقرارها على التوالي في حدود 25.7% و 12.9% خلال سنة 2014.

1-4-1-1 المستوى التعليمي

1-4-1-1-1 السكان (10 سنوات فما فوق)

تبين نتائج التعداد العام للسكان والسكنى لسنة 2014 وجود فجوات بين المستويات التعليمية للنساء والرجال إذا استثنينا المستوى العالي الذي تتراوح فيه نسب النساء والرجال 12% لكليهما خلال سنة 2014، لكن يؤثر البعد الجغرافي في تقلص نسب نساء ورجال مستوى التعليم العالي لتتخفف نسبهم على التوالي إلى حدود 4.9% و 4.8% بالأوساط غير البلدية مقابل 15.6% و 15.3% بالأوساط البلدية.



رسم 2-9: التوزيع النسبي للسكان (10 سنوات فما فوق) حسب الوسط والمستوى التعليمي خلال 2014

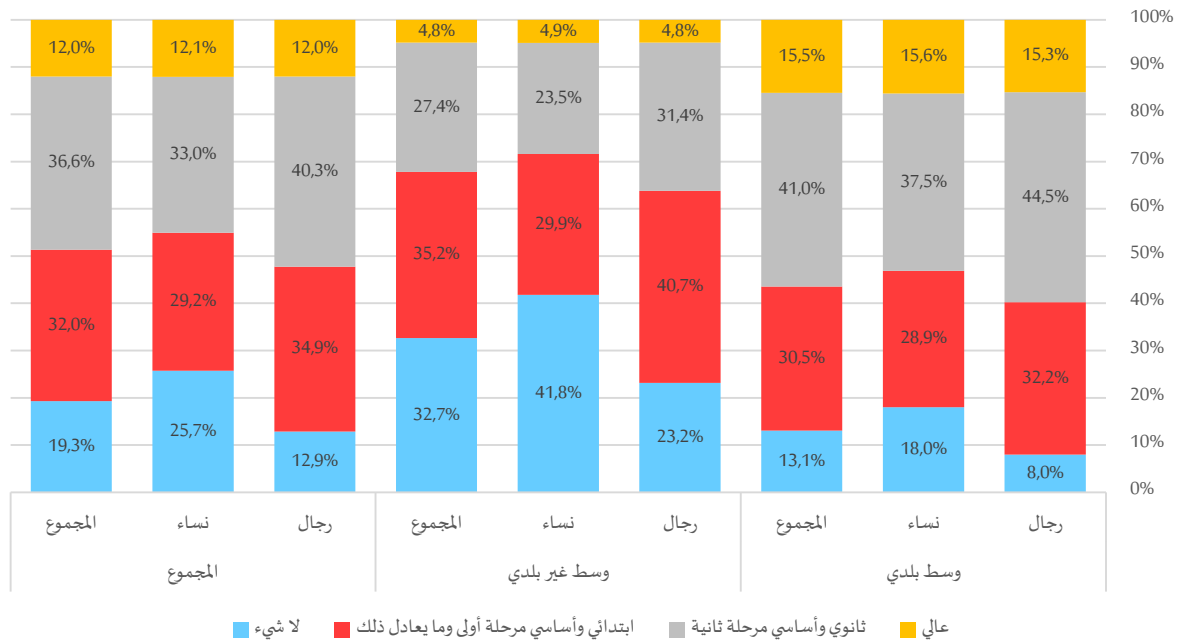

وفي إطار التقصي عن حالات الأمية، بلغت الفجوة بين الجنسين ما يعادل 12.8 نقطة حيث بلغت نسبة الأمية في صفوف النساء 25.7% مقابل 12.9% فقط لدى الرجال. وكانت هذه الفجوة أكثر حدة بالأوساط غير البلدية إذ بلغت 18.6 نقطة بارتفاع نسبة الأمية في صفوف النساء والرجال على التوالي إلى 41.8% و 23.2%. الأمر نفسه بالنسبة للأوساط البلدية لكن بأقل حدة (فجوة تقدر بـ 10 نقاط فارق بين الجنسين)، حيث بلغت نسبة النساء الأميات 18.0% مقابل 8.0% فقط لدى الرجال بالوسط البلدي خلال سنة 2014.

في المقابل، تبقى نسب النساء في المستوى الابتدائي أو ما يعادله، من جهة، والثانوي وأساسي مرحلة ثانية، من جهة أخرى، أدنى من النسب المسجلة في صفوف الرجال. ففي حين استقرت الفجوة في المستوى الثاني في حدود 7 إلى 8 نقاط بين الجنسين في كل من الوسط البلدي وغير البلدي، تعمقت هذه الفجوة في المستوى الأول في الوسط غير البلدي لتصل حدود 10.8 نقطة حيث بلغت نسبة النساء في المستوى الابتدائي أو ما يعادله 29.9% مقابل 40.7% للرجال في الوسط غير البلدي خلال سنة 2014.

جدول 2-11: توزيع السكان (10 سنوات فما فوق) حسب الوسط والمستوى التعليمي خلال 2014

المجموع	وسط غير بلدي		وسط بلدي			المجموع	نساء	رجال	
	المجموع	نساء	رجال	المجموع	نساء				
1762314	1182639	579675	952384	619846	332539	809930	562793	247136	لا شيء
2916007	1345493	1570514	1024984	442650	582335	1891023	902843	988180	ابتدائي وأساسي مرحلة أولى وما يعادل ذلك
3335308	1519126	1816183	797572	348196	449375	2537737	1170930	1366807	ثانوي وأساسي مرحلة ثانية
1097440	558892	538548	140104	72066	68037	957336	486826	470510	عالي
9111069	4606149	4504920	2915044	1482758	1432286	6196025	3123392	3072634	المجموع

رؤساء الأسر -1-1-2-

نظرا للدور الريادي الذي يمكن أن يلعبه رئيس الأسرة، يؤثر مستواه التعليمي في تحديد المستوى الاجتماعي والاقتصادي للأسرة ككل والتوجهات المستقبلية لأفراد أسرته. ومن خلال التوزيع حسب المستوى التعليمي لرؤساء الأسر، تسجل البيانات فوارق جلية في التوزيع النسبي لرؤساء الأسر لحساب الرجال لتدني المستويات التعليمية لدى النساء رؤساء الأسر. حيث تبلغ نسبة النساء رؤساء الأسر اللاتي لا يتجاوزن مستواهن التعليمي الابتدائي وأساسي مرحلة أولى وما يعادل ذلك 78.3% مقابل 55.2% فقط في صفوف الرجال خلال سنة 2014. ويتفاقم هذا التفاوت خاصة بالأوساط غير البلدية أين ترتفع هذه النسبة إلى 93.3% لدى النساء مقابل 77.8% لدى الرجال.

رسم 2-10: التوزيع النسبي لرؤساء الأسر حسب الوسط والمستوى التعليمي خلال 2014

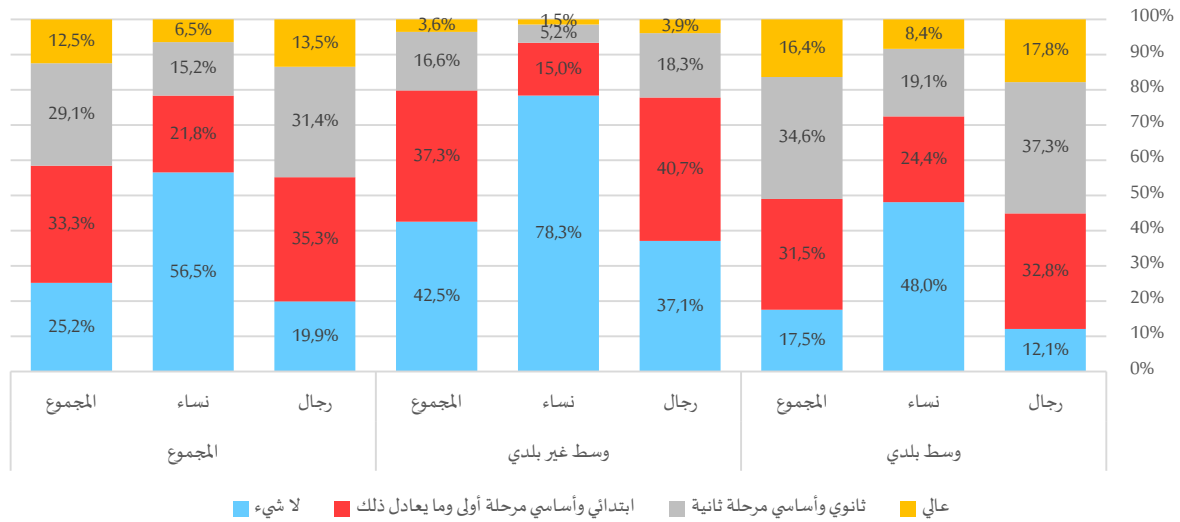

بالتوازي، ترتفع نسب الأمية في صفوف النساء رؤساء الأسر إلى حدود 56.5% على الصعيد الوطني مقابل 19.9% فقط بالنسبة للرجال رؤساء الأسر. ففي الأوساط غير البلدية، تعاني 78.3% من النساء رؤساء الأسر من الأمية في حين لا تتجاوز 37.1% في صفوف الرجال، لتتضاءل حدة الأمية بالأوساط البلدية أين تبلغ نسبة الأميات رؤساء الأسر 48.0% من مجموع رئيسات الأسر مقابل 12.1% فقط لدى الرجال. في المستوى العالي، تعتبر الفوارق نسبيا أقل بين الجنسين مقارنة ببقية المستويات لكن تبقى الأفضلية للرجال رؤساء الأسر الذي بلغت نسبتهم 13.5% بين مجموع الرجال رؤساء الأسر مقابل 6.5% في صفوف النساء. وترتفع الفجوة في هذا المستوى التعليمي بين الجنسين بالأوساط البلدية إذ لا تتجاوز النسبة لدى النساء 8.4% في حين ترتفع إلى حدود 17.8% لدى الرجال.

جدول 2-12: توزيع رؤساء الأسر حسب الوسط والمستوى التعليمي خلال 2014

المجموع	وسط غير بلدي		وسط بلدي			المجموع	نساء	رجال	
	المجموع	نساء	رجال	المجموع	نساء				
659539	214276	445263	341811	83047	258764	317728	131229	186499	لا شيء
873329	82584	790745	300103	15900	284203	573226	66684	506542	ابتدائي وأساسي مرحلة أولى وما يعادل ذلك
762069	57831	704238	133123	5519	127604	628946	52312	576634	ثانوي وأساسي مرحلة ثانية
326845	24680	302165	28619	1594	27025	298226	23086	275140	عالي
2621782	379371	2242411	803656	106060	697596	1818126	273311	1544815	المجموع

4-1-2- الأمية

تؤثر الأمية في مكتسبات ومهارات القراءة والكتابة الأساسية لدى السكان واستخدام هذه المهارات في الحياة اليومية وتحسين ظروفهم المعيشية. بالنسبة للمرأة، عادة ما تنعكس الأمية على مستوى الخصوبة لديها إضافة إلى ما تُفرزه من تداعيات سلبية في مجالات الرعاية الصحية والاقتصادية لها ولأبنائها.

بلغت نسبة الأمية في صفوف النساء والرجال 25.6% و12.8% على التوالي خلال سنة 2014. صحيح أنّ نسق انخفاض مستويات الأمية لدى النساء قد شهدت تراجعاً نسبياً كبيرة خلال 2004-2014 (في حدود 5.4 نقطة) مقارنة بالرجال (في حدود نقطتين)، لكن تبقى دون المأمول خاصة بالأوساط غير البلدية التي لا تزال فيها نسب الأمية في صفوف النساء فوق حدود 41% إلى غاية سنة 2014، في حين راوحت 23.1% لدى الرجال.

جدول 2-13: تطور نسبة الأمية للسكان (10 سنوات فما فوق) حسب الوسط خلال 2004-2014

2014			2004			
المجموع	نساء	رجال	المجموع	نساء	رجال	
13,0%	17,9%	8,0%	16,2%	22,6%	9,8%	وسط بلدي
32,6%	41,7%	23,1%	35,5%	46,4%	24,3%	وسط غير بلدي
19,3%	25,6%	12,8%	22,9%	31,0%	14,8%	المجموع

ومن خلال دراسة الفئات العمرية للأميين، تبين البيانات أنّ نسبة الأمية لدى الجنسين ترتفع بتقدم السن وأنّ الفجوة بين الجنسين تبرز أساساً انطلاقاً من الفئة العمرية (25-29) سنة لتتفاقم خاصة لدى الفئة العمرية (60-64) سنة أين تبلغ 59.4% في صفوف النساء مقابل 24.8% في صفوف الرجال، أي بفارق يقدر بـ34.6 نقطة. يتحرك الحد الأقصى للفجوة بين الجنسين ليتركز لدى الفئة العمرية (70-74) سنة بالنسبة للوسط البلدي بفارق يقدر بـ38.9 نقطة (77.0% في صفوف النساء و38.1% في صفوف الرجال) والفئة العمرية (55-59) سنة بالنسبة للوسط غير البلدي بفارق يقدر بـ41.4 نقطة (77.2% في صفوف النساء و35.8% في صفوف الرجال).

رسم 2-11: نسبة الأمية (10 سنوات فما فوق) حسب الوسط والفئة العمرية خلال 2014

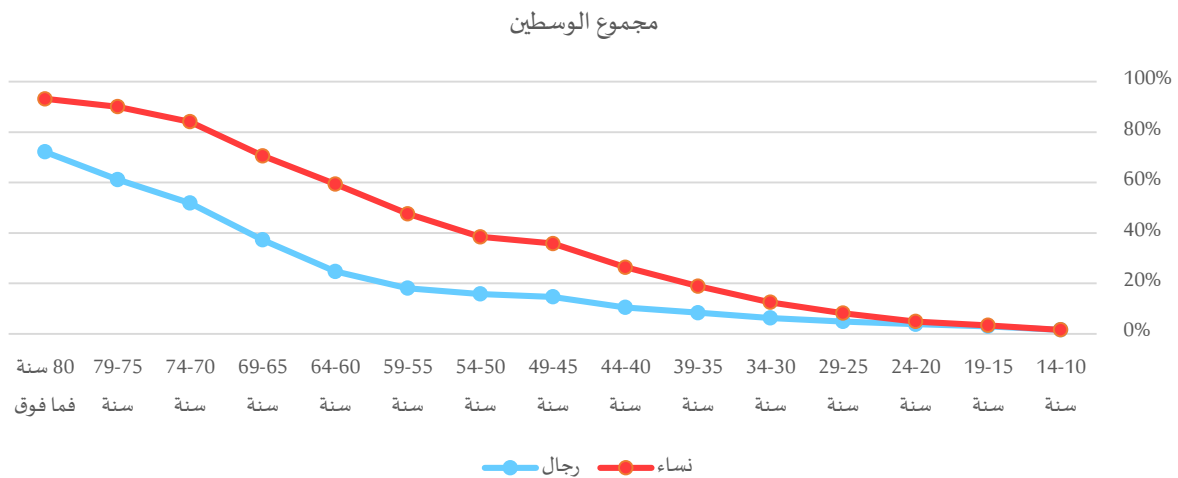



رسم 2-12: نسبة الأمية (10 سنوات فما فوق) حسب الوسط والفئة العمرية خلال 2014 – وسط بلدي

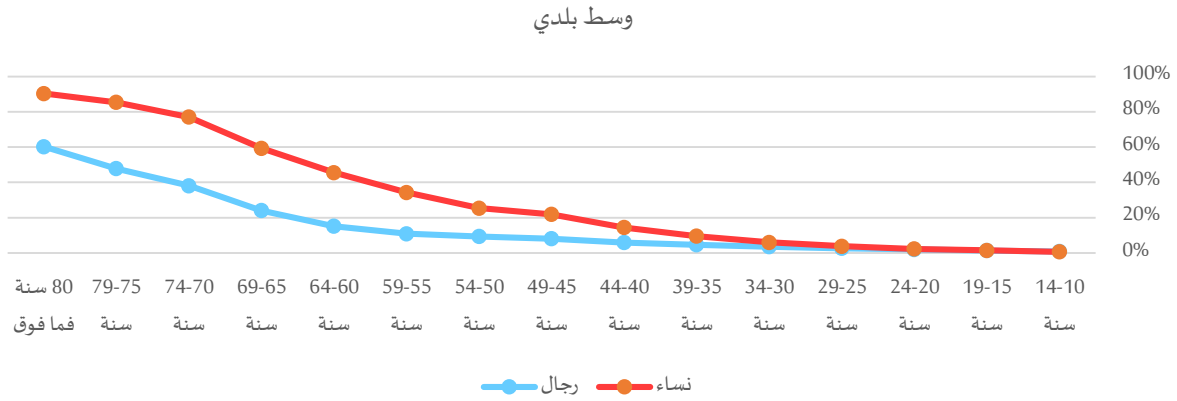

رسم 2-13: نسبة الأمية (10 سنوات فما فوق) حسب الوسط والفئة العمرية خلال 2014 – وسط غير بلدي

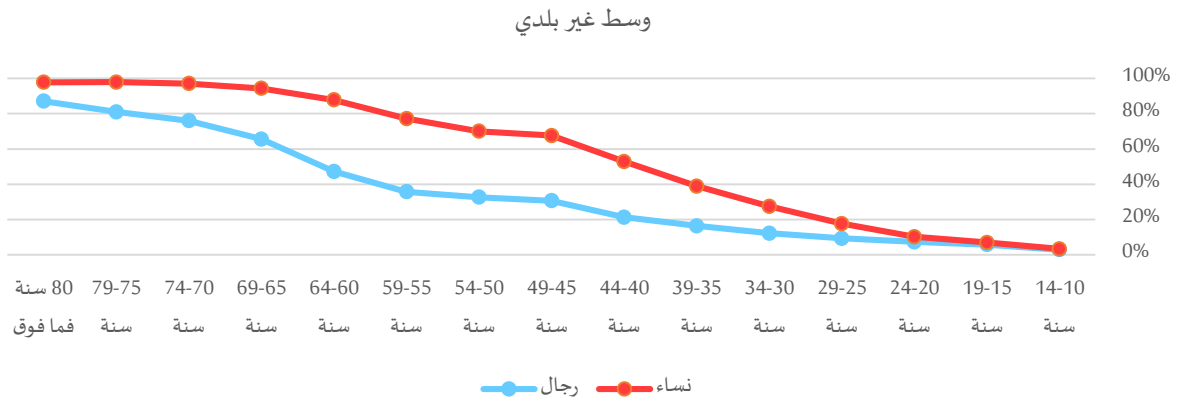

جدول 2-14: توزيع الأميين (10 سنوات فما فوق) حسب الوسط والفئة العمرية خلال 2014

المجموع	وسط بلدي		وسط غير بلدي			المجموع	المجموع	المجموع	المجموع
	رجال	نساء	رجال	نساء	المجموع				
14-10 سنة	2360	1877	4238	4071	4443	8514	6431	6320	12751
19-15 سنة	4091	4091	8182	8738	10235	18973	12829	14326	27155
24-20 سنة	6408	7080	13488	11276	15928	27204	17684	23008	40692
29-25 سنة	8587	13336	21923	13768	26908	40676	22355	40244	62599
34-30 سنة	10945	19468	30413	16462	39520	55982	27407	58988	86395
39-35 سنة	12936	27625	40561	20633	52814	73446	33569	80438	114007
44-40 سنة	15065	36736	51801	22732	60645	83377	37798	97381	135179
49-45 سنة	19555	53982	73537	30071	72907	102978	49626	126889	176515
54-50 سنة	21363	56936	78300	28663	64577	93239	50026	121513	171539
59-55 سنة	20910	63361	84272	27665	63881	91545	48575	127242	175817
64-60 سنة	21914	62429	84343	28865	58543	87408	50779	120972	171752
69-65 سنة	20750	54774	75524	26370	41039	67409	47120	95813	142933
74-70 سنة	24809	54177	78986	28465	36941	65406	53274	91118	144392
79-75 سنة	23601	46888	70489	27019	32016	59035	50621	78904	129525
80 سنة فما فوق	32121	57026	89146	36775	38154	74929	68896	95180	164076
المجموع	245415	559788	805203	331572	618551	950123	576988	1178339	1755326

جدول 2-15: نسبة الأمية (10 سنوات فما فوق) حسب الوسط والفئة العمرية خلال 2014

	المجموع			وسط غير بلدي			وسط بلدي		
	المجموع	نساء	رجال	المجموع	نساء	رجال	المجموع	نساء	رجال
14-10 سنة	1,6%	1,6%	1,6%	3,1%	3,4%	2,9%	0,8%	0,7%	0,9%
19-15 سنة	3,2%	3,4%	3,0%	6,4%	7,0%	5,8%	1,5%	1,5%	1,4%
24-20 سنة	4,3%	4,9%	3,8%	8,9%	10,3%	7,4%	2,1%	2,3%	2,0%
29-25 سنة	6,6%	8,2%	4,9%	13,6%	17,7%	9,4%	3,4%	3,9%	2,7%
34-30 سنة	9,5%	12,5%	6,3%	20,2%	27,5%	12,3%	4,8%	6,0%	3,6%
39-35 سنة	13,8%	18,9%	8,4%	28,1%	38,9%	16,4%	7,2%	9,6%	4,7%
44-40 سنة	18,5%	26,4%	10,5%	37,6%	52,9%	21,3%	10,2%	14,5%	5,9%
49-45 سنة	25,5%	35,8%	14,7%	50,0%	67,6%	30,7%	15,1%	21,9%	8,1%
54-50 سنة	27,1%	38,5%	15,8%	51,8%	70,0%	32,7%	17,3%	25,4%	9,4%
59-55 سنة	32,8%	47,6%	18,1%	57,2%	77,2%	35,8%	22,4%	34,3%	10,9%
64-60 سنة	42,0%	59,4%	24,8%	68,4%	87,8%	47,3%	30,0%	45,6%	15,2%
69-65 سنة	54,5%	70,6%	37,3%	80,5%	94,3%	65,6%	42,3%	59,4%	24,1%
74-70 سنة	68,4%	84,1%	51,9%	86,6%	97,1%	76,0%	58,3%	77,0%	38,1%
79-75 سنة	76,1%	90,1%	61,2%	89,4%	97,9%	81,0%	67,6%	85,4%	47,8%
80 سنة فما فوق	83,0%	93,2%	72,2%	92,2%	97,8%	87,1%	76,6%	90,4%	60,3%
المجموع	19,3%	25,6%	12,8%	32,6%	41,7%	23,1%	13,0%	17,9%	8,0%

4-1-3- الشهادة العلمية

تمثل الشهادة العلمية مفتاح نجاح الفرد على المستوى الاجتماعي والاقتصادي إذ على أساسها يتم عادة تحديد مكانته الاجتماعية بين الأفراد وتحديد مشاركته الاقتصادية في سوق الشغل.

تبين نتائج التعداد، أنّ الفجوات بين الجنسين تتمحور أساسا في الحصول على شهادات التعليم العالي أو شهادات التكوين. فبينما ترتفع نسبة النساء حاملات الشهادات العليا إلى حدود 49.9% لا تتجاوز لدى الرجال 42.0%. وبوجه خاص في الأوساط غير البلدية أين تبلغ هذه النسب على التوالي 45.3% و30.5%. في المقابل، يتقدم الرجال حاملو شهادات التكوين على نظرائهم النساء بـ 6.1 نقطة من خلال نسبة 28.4% مقابل 22.3% خلال سنة 2014. ومثلما هو الشأن لحاملي شهادات التعليم العالي، تتعمق الفجوة بين الجنسين بين صفوف حاملي شهادات التكوين في الأوساط غير البلدية لتبلغ 10.6 نقطة، أين تبلغ نسبة الرجال المتحصّلين على شهادات التكوين 36.1% مقابل 25.5% فقط في صفوف النساء.

جدول 2-16: توزيع أصحاب الشهادات حسب الوسط ونوع الشهادة خلال 2014

	المجموع			وسط غير بلدي			وسط بلدي		
	المجموع	نساء	رجال	المجموع	نساء	رجال	المجموع	نساء	رجال
شهادة دون البكالوريا	335881	147522	188359	64296	24771	39525	271585	122751	148834
شهادة البكالوريا أو ما يعادلها	231675	106857	124818	29988	12050	17938	201687	94807	106880
شهادة تعليم عالي	901182	456866	444316	109792	57164	52628	791390	399702	391688
شهادة تكوين	505108	204089	301019	94453	32186	62267	410655	171903	238752
شهادة برنامج محو الأمية وتعليم الكبار	1239	709	530	270	141	129	969	568	401
المجموع	1975085	916043	1059042	298799	126312	172487	1676286	789731	886555

جدول 2-17: هيكلية أصحاب الشهادات حسب الوسط ونوع الشهادة خلال 2014

المجموع	وسط غير بلدي		وسط بلدي			المجموع	نساء	رجال	
	المجموع	نساء	رجال	المجموع	نساء				
17,0%	16,1%	17,8%	21,5%	19,6%	22,9%	16,2%	15,5%	16,8%	شهادة دون البكالوريا
11,7%	11,7%	11,8%	10,0%	9,5%	10,4%	12,0%	12,0%	12,1%	شهادة البكالوريا أو ما يعادلها
45,6%	49,9%	42,0%	36,7%	45,3%	30,5%	47,2%	50,6%	44,2%	شهادة تعليم عالي
25,6%	22,3%	28,4%	31,6%	25,5%	36,1%	24,5%	21,8%	26,9%	شهادة تكوين
0,1%	0,1%	0,1%	0,1%	0,1%	0,1%	0,1%	0,1%	0,0%	شهادة برنامج محو الأمية وتعليم الكبار
100,0%	100,0%	100,0%	100,0%	100,0%	100,0%	100,0%	100,0%	100,0%	المجموع

4-1-3-1-4 أصحاب شهادات التعليم العالي

وفقا للاختصاصات التي يمكن تداولها بالتعليم العالي، استأثرت شهادة الأستاذية أو الإجازة في الآداب والعلوم الإنسانية إهتمام النساء على الرجال حيث بلغت نسبة المتحصلات على هذه الشهادة 19.2% مقابل 12.0% في صفوف الرجال، ويتعمق تباين الميولات والتوجهات في هذا الاختصاص بالوسط البلدي أين تبلغ الفجوة بين الجنسين حدود 7.5 نقطة.

في المقابل، نلاحظ عزوف النساء على الاختصاصات العلمية وخاصة منها الهندسية مقارنة بالرجال حيث لا تتجاوز نسبة المهندسات 4.0% من مجموع بقية الاختصاصات، مقابل 12.5% في صفوف الرجال. وتشمل هذه الفجوة الأوساط البلدية بالأساس حيث بلغت نسبة النساء والرجال المتحصليين على شهادة هندسية على التوالي 4.3% و 13.3% بالأوساط البلدية.

جدول 2-18: التوزيع النسبي لأصحاب شهادات التعليم العالي حسب الوسط والاختصاص خلال 2014

المجموع	وسط غير بلدي		وسط بلدي			المجموع	نساء	رجال	
	المجموع	نساء	رجال	المجموع	نساء				
18,0%	17,9%	18,2%	19,5%	18,5%	20,6%	17,8%	17,8%	17,9%	شهادة تقي سامي أو ما يعادلها
15,6%	19,2%	12,0%	20,7%	23,1%	18,0%	14,9%	18,6%	11,1%	الأستاذية أو الإجازة في الآداب والعلوم الإنسانية
17,3%	17,8%	16,8%	14,3%	16,1%	12,4%	17,7%	18,1%	17,3%	الأستاذية أو الإجازة في الاقتصاد، التصرف، الحقوق
6,3%	6,1%	6,5%	9,0%	8,0%	10,1%	5,9%	5,8%	6,0%	الأستاذية أو الإجازة في العلوم الأساسية
20,9%	21,7%	20,1%	24,0%	24,3%	23,6%	20,4%	21,3%	19,6%	الأستاذية أو الإجازة في إختصاصات أخرى
8,2%	4,0%	12,5%	4,5%	2,1%	7,1%	8,7%	4,3%	13,3%	شهادة مهندس
3,9%	4,0%	3,8%	2,1%	2,2%	2,0%	4,2%	4,3%	4,1%	شهادة الطب أو الصيدلة
7,1%	7,2%	6,9%	4,7%	4,8%	4,6%	7,4%	7,6%	7,2%	شهادة ماجستير أو ما يعادلها
2,6%	2,0%	3,2%	1,3%	0,9%	1,6%	2,8%	2,2%	3,4%	شهادة الدكتوراه
100,0%	100,0%	100,0%	100,0%	100,0%	100,0%	100,0%	100,0%	100,0%	المجموع

4-1-3-2- أصحاب شهادت التكوین

تبرز الفجوات بین الجنسین بین أصحاب شهادات التکوین المهمی فی الحصول علی شهادة الكفاءة المهنة CAP، ویدرجة أقل شهادة مؤهل تقني مهني BTP، حیث سيطر الرجال علی هذه الاختصاصات وناهزت الفجوات علی التوالي 4.2 نقطة (خاصة بالأوساط غیر البلدية أین بلغت النسبة للنساء 31.2% مقابل 37.0% فی صفوف الرجال) و2.5 نقطة (خاصة بالأوساط البلدية أین بلغت النسبة للنساء 20.9% مقابل 23.6% فی صفوف الرجال).

جدول 2-19: التوزیع النسبی لأصحاب شهادت التکوین حسب الوسط والاختصاص خلال 2014

المجموع	وسط غیر بلدی		وسط بلدی		المجموع	نساء	رجال	المجموع	نساء	رجال
	المجموع	نساء	رجال	المجموع						
29,7%	27,2%	31,4%	35,0%	31,2%	37,0%	28,5%	26,4%	30,0%	شهادة الكفاءة المهنة CAP	
22,0%	20,5%	23,0%	20,0%	18,4%	20,9%	22,5%	20,9%	23,6%	شهادة مؤهل تقني مهني BTP	
12,3%	12,0%	12,5%	9,2%	9,8%	8,9%	13,1%	12,4%	13,5%	شهادة مؤهل تقني سامي BTS	
36,0%	40,3%	33,0%	35,8%	40,6%	33,3%	36,0%	40,3%	32,9%	شهادة تكوین أخرى	
100,0%	100,0%	100,0%	100,0%	100,0%	100,0%	100,0%	100,0%	100,0%	المجموع	

4-2- استعمال وسائل تكنولوجيا المعلومات والاتصال (3 سنوات فما فوق)

4-2-1- استعمال الحاسوب

بات استخدام الحاسوب يشكل أحد المؤشرات الهامة حول الحالة التعليمية والثقافية لما يمثله من إمكانية فتح قنوات للوصول للمعرفة والتواصل ويسهل ترتيب وتنظيم المعرفة. لدرجة أن عدم استخدام الحاسوب أصبح يعد نوعاً من أنواع الأمية.

جدول 2-20: نسبة استعمال الحاسوب (3 سنوات فما فوق) حسب الوسط والفئة العمرية خلال 2014

المجموع	وسط غیر بلدی		وسط بلدی		المجموع	نساء	رجال	المجموع	نساء	رجال
	المجموع	نساء	رجال	المجموع						
19,1%	18,5%	19,7%	5,8%	6,0%	5,6%	25,8%	24,8%	26,8%	4-3 سنة	
32,8%	32,0%	33,5%	13,4%	13,2%	13,6%	42,6%	41,5%	43,6%	9-5 سنة	
56,1%	56,1%	56,2%	36,0%	36,4%	35,6%	66,6%	66,4%	66,9%	14-10 سنة	
63,8%	64,0%	63,5%	43,4%	43,9%	42,9%	74,5%	74,8%	74,3%	19-15 سنة	
60,2%	59,6%	60,8%	37,2%	36,9%	37,5%	71,4%	70,8%	72,1%	24-20 سنة	
51,6%	49,1%	54,3%	28,3%	25,1%	31,7%	62,2%	59,8%	64,8%	29-25 سنة	
42,4%	39,5%	45,4%	19,4%	15,7%	23,3%	52,5%	50,0%	55,1%	34-30 سنة	
32,8%	29,7%	36,1%	12,1%	8,7%	15,8%	42,4%	39,5%	45,5%	39-35 سنة	
28,8%	24,7%	33,0%	9,2%	5,6%	13,0%	37,4%	33,4%	41,5%	44-40 سنة	
24,8%	19,7%	30,1%	6,7%	3,4%	10,4%	32,4%	26,8%	38,2%	49-45 سنة	
20,8%	15,7%	26,0%	5,1%	2,5%	7,8%	27,1%	21,1%	33,0%	54-50 سنة	
17,2%	11,6%	22,8%	3,9%	1,7%	6,3%	22,8%	16,0%	29,4%	59-55 سنة	
8,4%	4,9%	11,9%	1,4%	0,6%	2,3%	12,1%	7,3%	17,1%	60 سنة فما فوق	
36,4%	33,8%	39,0%	18,4%	16,6%	20,2%	44,9%	42,0%	47,8%	المجموع	



وتشير بيانات التعداد إلى بلوغ النسبة الوطنية لاستعمال الحاسوب للفئة العمرية 3 سنوات فما فوق 36.4%، بتسجيل فجوة بين الجنسين تُقدر بـ 5.2 نقطة، حيث ناهزت هذه النسبة 33.8% للنساء مقابل 39.0% للرجال. وتعمق هذه الفجوة لصالح الرجال (في حدود 10 نقاط) بالفئة العمرية (45-59) سنة، بينما تتمركز الفجوة بالوسط غير البلدية بالفئة العمرية 30-49 سنة.

في نفس السياق، تتعمق الفجوات بين الأوساط لكلا الجنسين من خلال تباين نسب استخدام الحاسوب حيث بلغت النسبة العامة 18.4% بالوسط غير البلدي مقابل 44.9% بالوسط البلدي وذلك لعدة اعتبارات أهمها وضع النفاذ ووفرة المكونات المادية المطلوبة.

رسم 2-14: نسبة استعمال الحاسوب (3 سنوات فما فوق) حسب الوسط والفئة العمرية خلال 2014

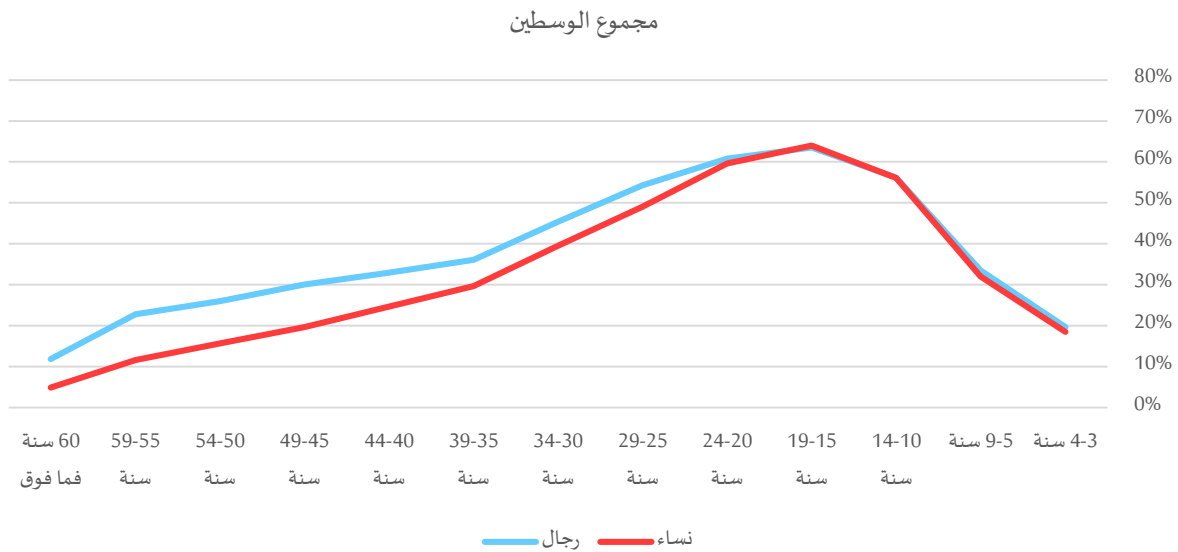

رسم 2-15: نسبة استعمال الحاسوب (3 سنوات فما فوق) حسب الوسط والفئة العمرية خلال 2014 – وسط بلدي

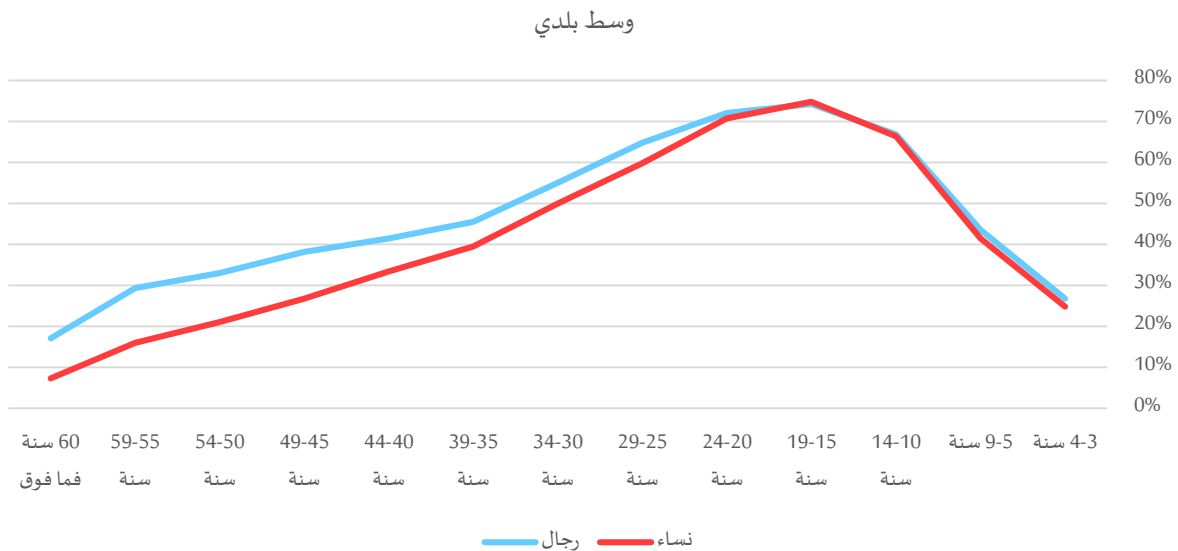



رسم 2-16: نسبة استعمال الحاسوب (3 سنوات فما فوق) حسب الوسط والفئة العمرية خلال 2014 – وسط غير بلدي

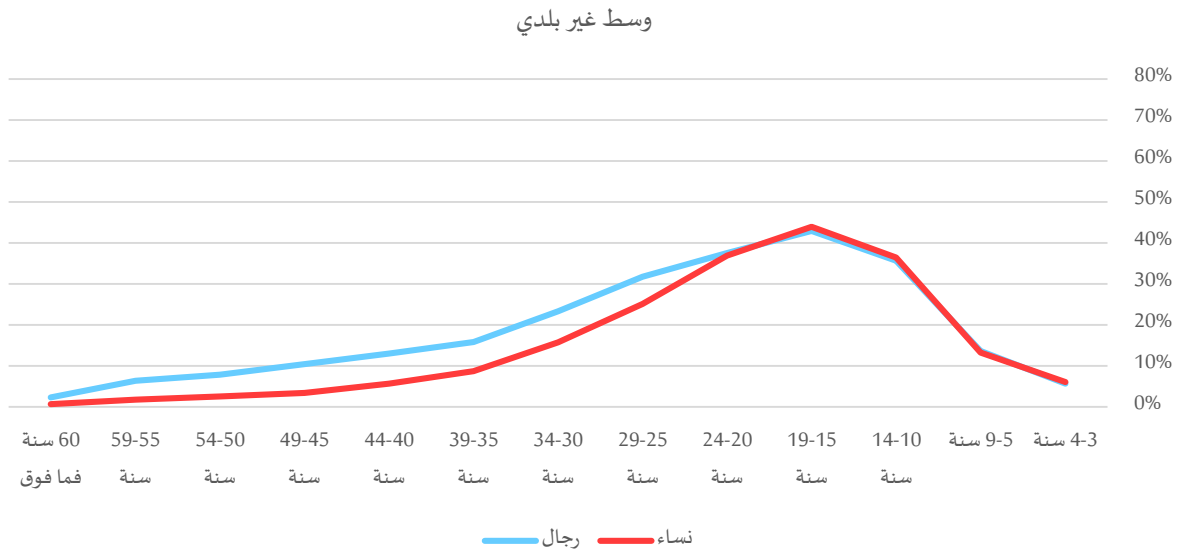

وتعكس البيانات ارتفاع توزيع نسب مستخدمي الحاسوب ما بين المراهقات والمراهقين المنتمين للفئة العمرية (24-15) سنة، مع تسجيل تقدم طفيف في صفوف المراهقات خاصة بالأوساط غير البلدية حيث تتمركز 43.4% من مستخدمي الحاسوب بالفئة العمرية (24-15) سنة مقابل 36.2% بالنسبة للمراهقين في نفس الفئة.

رسم 2-17: التوزيع النسبي لمستخدمي الحاسوب (3 سنوات فما فوق) حسب الوسط والفئة العمرية خلال 2014

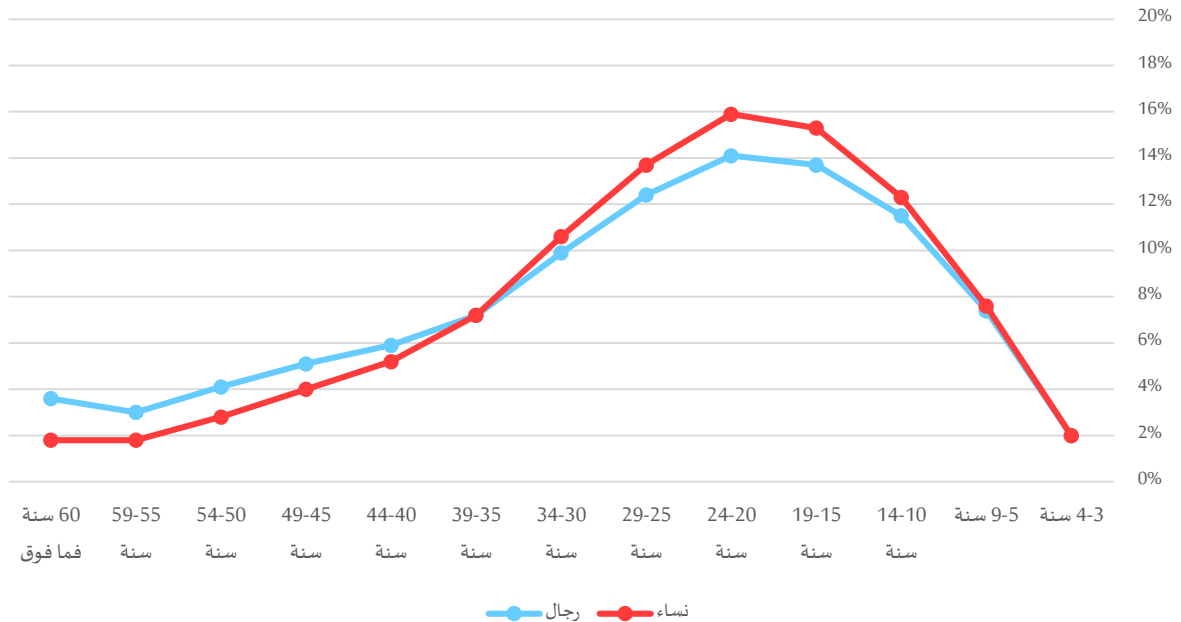

من جهة أخرى، ينخفض التوزيع النسبي لمستخدمي الحاسوب في صفوف النساء والرجال على حد سواء مع التقدم في السن، لكن هذا الانخفاض يكون أكثر حدة في صفوف النساء بتسجيل فوارق لا تتجاوز 2 نقطة بالرجاء البكل الأوساط.

جدول 2-21: توزيع مستعملي الحاسوب (3 سنوات فما فوق) حسب الوسط والفئة العمرية خلال 2014

المجموع	وسط غير بلدي		وسط بلدي		المجموع	وسط بلدي		المجموع	
	رجال	نساء	رجال	نساء		رجال	نساء		
75536	40288	35248	7673	3815	3858	67863	31434	36429	4-3 سنة
281862	148905	132957	39039	18479	20560	242823	114478	128345	9-5 سنة
448479	231468	217011	98504	48121	50383	349976	168890	181086	14-10 سنة
544348	275546	268802	128474	64301	64173	415874	204501	211373	19-15 سنة
563530	283726	279804	113953	57097	56856	449577	222707	226870	24-20 سنة
490084	248782	241302	84402	38284	46118	405682	203018	202664	29-25 سنة
385229	199033	186196	53867	22655	31212	331363	163541	167822	34-30 سنة
270109	144008	126101	31748	11845	19903	238362	114257	124105	39-35 سنة
210643	119437	91206	20304	6446	13858	190339	84760	105579	44-40 سنة
171580	101894	69686	13883	3668	10215	157696	66018	91678	49-45 سنة
131672	82194	49478	9186	2331	6855	122486	47147	75339	54-50 سنة
92187	61280	30907	6283	1415	4868	85903	29491	56412	59-55 سنة
104578	73030	31548	6154	1220	4934	98424	30328	68096	60 سنة فما فوق
3769834	2009589	1760245	613471	279677	333794	3156365	1480569	1675796	المجموع

جدول 2-22: التوزيع النسبي لمستعملي الحاسوب (3 سنوات فما فوق) حسب الوسط والفئة العمرية خلال 2014

المجموع	وسط غير بلدي		وسط بلدي		المجموع	وسط بلدي		المجموع	
	رجال	نساء	رجال	نساء		رجال	نساء		
2,0%	2,0%	2,0%	1,3%	1,4%	1,2%	2,2%	2,1%	2,2%	4-3 سنة
7,5%	7,4%	7,6%	6,4%	6,6%	6,2%	7,7%	7,7%	7,7%	9-5 سنة
11,9%	11,5%	12,3%	16,1%	17,2%	15,1%	11,1%	11,4%	10,8%	14-10 سنة
14,4%	13,7%	15,3%	20,9%	23,0%	19,2%	13,2%	13,8%	12,6%	19-15 سنة
14,9%	14,1%	15,9%	18,6%	20,4%	17,0%	14,2%	15,0%	13,5%	24-20 سنة
13,0%	12,4%	13,7%	13,8%	13,7%	13,8%	12,9%	13,7%	12,1%	29-25 سنة
10,2%	9,9%	10,6%	8,8%	8,1%	9,4%	10,5%	11,0%	10,0%	34-30 سنة
7,2%	7,2%	7,2%	5,2%	4,2%	6,0%	7,6%	7,7%	7,4%	39-35 سنة
5,6%	5,9%	5,2%	3,3%	2,3%	4,2%	6,0%	5,7%	6,3%	44-40 سنة
4,6%	5,1%	4,0%	2,3%	1,3%	3,1%	5,0%	4,5%	5,5%	49-45 سنة
3,5%	4,1%	2,8%	1,5%	0,8%	2,1%	3,9%	3,2%	4,5%	54-50 سنة
2,4%	3,0%	1,8%	1,0%	0,5%	1,5%	2,7%	2,0%	3,4%	59-55 سنة
2,8%	3,6%	1,8%	1,0%	0,4%	1,5%	3,1%	2,0%	4,1%	60 سنة فما فوق
100,0%	100,0%	100,0%	100,0%	100,0%	100,0%	100,0%	100,0%	100,0%	المجموع

4-2-2- النفاذ إلى الإنترنت

يرتبط النفاذ للإنترنت بتوفير البنية التحتية الضرورية ويتأثر بمستويات الفقر والامية والمستويات المتدنية من التعليم. لكن يمكن تسخير هذه التقنية في التنمية وخفض نسب الفقر وتفعيل المشاركة الاقتصادية من خلال تفعيلها كأداة تساعد في وضع الاستراتيجيات والبرامج. من ذلك فإن عدم إمكانية إتاحة الفرص للمرأة للاستفادة والنفاذ إلى شبكة الانترنت، أمام تسارع ديناميكية المعلومات في العالم ككل، يمكن أن يحكم عليها بالاستبعاد والبقاء على الهامش.



في هذا الإطار، أفرزت نتائج التعداد بلوغ نسبة استعمال الانترنت حدود 35.6%، مقابل 44.1% و 17.6% بالوسط البلدي والوسط غير البلدي على التوالي. شملت انخفاض نسب استعمال الانترنت بالأوساط غير البلدية للنساء والرجال على حد سواء (من 41.2% بالوسط البلدي إلى 15.7% بالوسط غير البلدي للنساء، ومن 47.1% بالوسط البلدي إلى 19.5% بالوسط غير البلدي للرجال).

من جهة أخرى، برزت الفجوات بين الجنسين في نسبة استعمال الانترنت بداية من سن 25 سنة، حيث بلغت ذروتها (10.7 نقطة) لدى الفئة العمرية (55-59) سنة حيث بلغت هذه النسبة في صفوف النساء 11.5% مقابل 22.2% في صفوف الرجال. وتعمق الفجوة بين الجنسين بالوسط غير البلدي بالفئة العمرية (30-34) سنة (8.4 نقطة) حيث ناهزت نسبة استعمال الانترنت للنساء والرجال 15.5% و 23.9% على التوالي.

جدول 2-23: نسبة استعمال الانترنت (3 سنوات فما فوق) حسب الوسط والفئة العمرية خلال 2014

المجموع	وسط غير بلدي		وسط بلدي		المجموع	نساء	رجال	المجموع	نساء	رجال
	المجموع	نساء	رجال	المجموع						
18,3%	17,8%	18,8%	5,2%	5,5%	4,8%	24,9%	24,0%	25,8%	4-3 سنة	
30,0%	29,3%	30,7%	10,8%	10,6%	10,9%	39,9%	38,8%	40,9%	5-9 سنة	
52,5%	52,2%	52,7%	30,3%	30,3%	30,2%	64,0%	63,6%	64,4%	10-14 سنة	
62,9%	62,9%	62,9%	42,2%	42,3%	42,2%	73,9%	73,9%	73,8%	15-19 سنة	
60,3%	59,4%	61,2%	37,6%	36,9%	38,4%	71,4%	70,6%	72,2%	20-24 سنة	
51,7%	49,0%	54,7%	28,8%	25,2%	32,6%	62,2%	59,6%	65,1%	25-29 سنة	
42,2%	39,1%	45,6%	19,6%	15,5%	23,9%	52,2%	49,5%	55,1%	30-34 سنة	
32,3%	29,1%	35,8%	12,0%	8,4%	15,8%	41,8%	38,8%	45,1%	35-39 سنة	
28,2%	24,2%	32,3%	8,8%	5,4%	12,6%	36,6%	32,6%	40,6%	40-44 سنة	
24,2%	19,3%	29,3%	6,5%	3,3%	10,0%	31,7%	26,3%	37,2%	45-49 سنة	
20,4%	15,4%	25,4%	4,9%	2,5%	7,4%	26,6%	20,8%	32,3%	50-54 سنة	
16,9%	11,5%	22,2%	3,8%	1,7%	6,0%	22,4%	15,8%	28,7%	55-59 سنة	
8,2%	4,9%	11,7%	1,4%	0,6%	2,2%	11,9%	7,2%	16,8%	60 سنة فما فوق	
35,6%	32,9%	38,3%	17,6%	15,7%	19,5%	44,1%	41,2%	47,1%	المجموع	

رسم 2-18: نسبة استعمال الانترنت (3 سنوات فما فوق) حسب الوسط والفئة العمرية خلال 2014

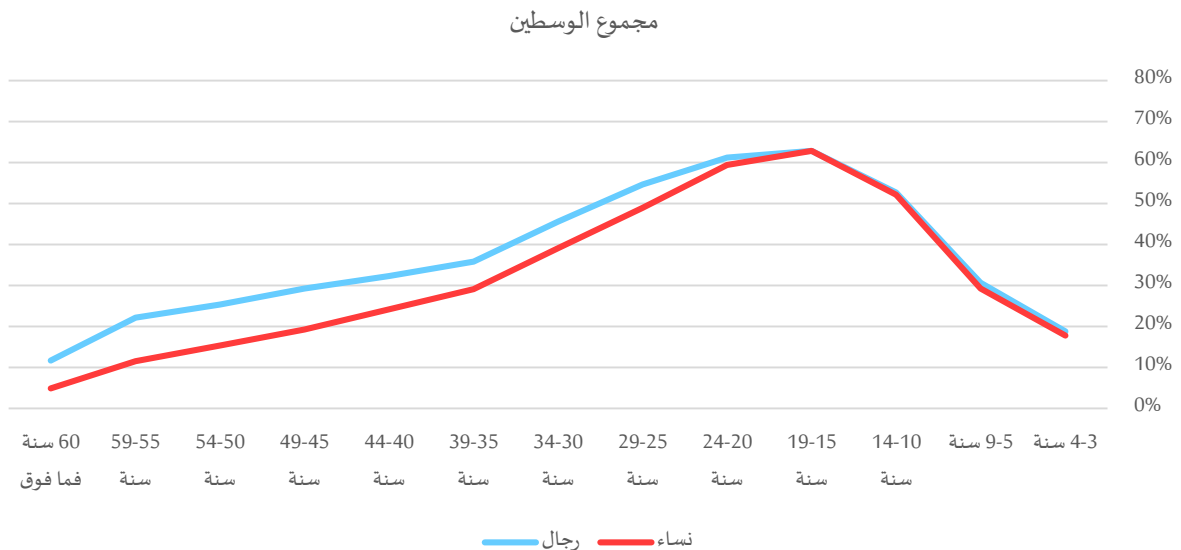



رسم 2-19: نسبة استعمال الانترنت (3 سنوات فما فوق) حسب الوسط والفئة العمرية خلال 2014 – وسط بلدي

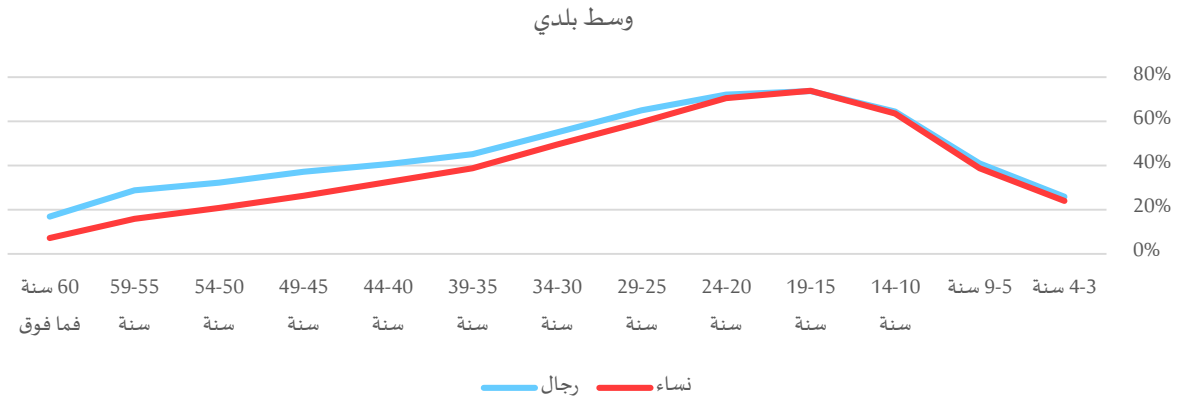

رسم 2-20: نسبة استعمال الانترنت (3 سنوات فما فوق) حسب الوسط والفئة العمرية خلال 2014 – وسط غير بلدي

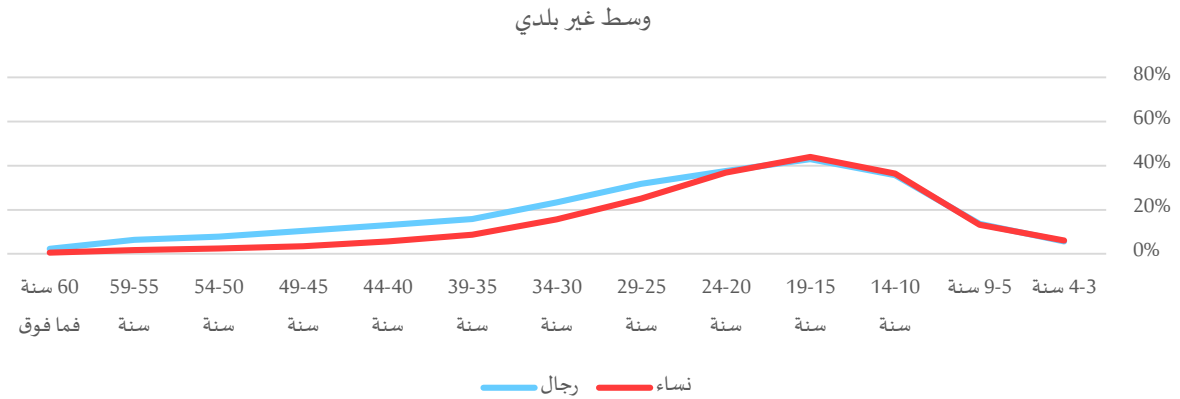

وبالرجوع إلى التوزيع النسبي لمستعملي الانترنت، تنتمي أهم الشرائح إلى الفئة العمرية 10-39 سنة لكلي الجنسين، مع تسجيل فارق طفيف للنساء (75.3% من مجموع النساء) على حساب الرجال (69.3% من مجموع الرجال) بهذه الفئة والذي سرعان ما يصبح لصالح الرجال مع تقدم السن. وللإشارة، فإنه لا توجد فوارق تذكر في توزيع مستخدمي الانترنت بين النساء والرجال باختلاف الأوساط.

رسم 2-21: التوزيع النسبي لمستعملي الانترنت (3 سنوات فما فوق) حسب الوسط والفئة العمرية خلال 2014

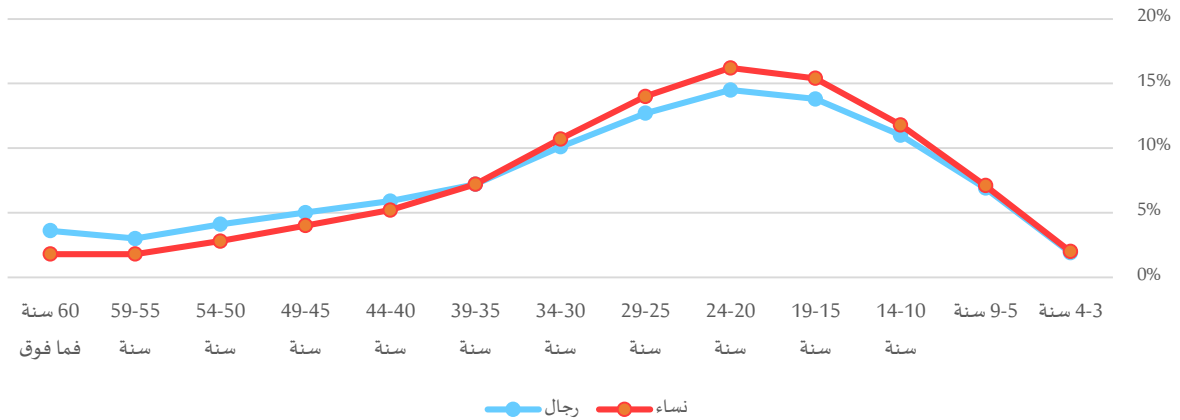

جدول 2-24: توزيع مستعملي الانترنت (3 سنوات فما فوق) حسب الوسط والفئة العمرية خلال 2014

المجموع	وسط غير بلدي		وسط بلدي		المجموع	نساء	رجال	المجموع	سنة
	المجموع	نساء	رجال	المجموع					
72233	33865	38368	6841	3528	3313	65392	30337	35055	4-3 سنة
258509	121826	136683	31334	14834	16500	227175	106992	120183	9-5 سنة
419118	201922	217196	82852	40100	42752	336266	161822	174444	14-10 سنة
537031	263951	273080	124953	61920	63033	412078	202031	210047	19-15 سنة
564503	278928	285575	115323	57081	58242	449180	221847	227333	24-20 سنة
491617	240692	250925	85934	38410	47524	405683	202282	203401	29-25 سنة
383952	184160	199792	54283	22272	32011	329669	161888	167781	34-30 سنة
266291	123473	142818	31257	11420	19837	235034	112053	122981	39-35 سنة
205949	89078	116871	19599	6164	13435	186350	82914	103436	44-40 سنة
167433	68331	99102	13340	3551	9789	154093	64780	89313	49-45 سنة
128873	48744	80129	8782	2285	6497	120091	46459	73632	54-50 سنة
90344	30604	59740	6009	1376	4633	84335	29228	55107	59-55 سنة
103002	31323	71679	5968	1210	4758	97034	30113	66921	60 سنة فما فوق
3688852	1716894	1971958	586474	264150	322324	3102378	1452744	1649634	المجموع

جدول 2-25: التوزيع النسبي لمستعملي الانترنت (3 سنوات فما فوق) حسب الوسط والفئة العمرية خلال 2014

المجموع	وسط غير بلدي		وسط بلدي		المجموع	نساء	رجال	المجموع	سنة
	المجموع	نساء	رجال	المجموع					
2,0%	2,0%	1,9%	1,2%	1,3%	1,0%	2,1%	2,1%	2,1%	4-3 سنة
7,0%	7,1%	6,9%	5,3%	5,6%	5,1%	7,3%	7,4%	7,3%	9-5 سنة
11,4%	11,8%	11,0%	14,1%	15,2%	13,3%	10,8%	11,1%	10,6%	14-10 سنة
14,6%	15,4%	13,8%	21,3%	23,4%	19,6%	13,3%	13,9%	12,7%	19-15 سنة
15,3%	16,2%	14,5%	19,7%	21,6%	18,1%	14,5%	15,3%	13,8%	24-20 سنة
13,3%	14,0%	12,7%	14,7%	14,5%	14,7%	13,1%	13,9%	12,3%	29-25 سنة
10,4%	10,7%	10,1%	9,3%	8,4%	9,9%	10,6%	11,1%	10,2%	34-30 سنة
7,2%	7,2%	7,2%	5,3%	4,3%	6,2%	7,6%	7,7%	7,5%	39-35 سنة
5,6%	5,2%	5,9%	3,3%	2,3%	4,2%	6,0%	5,7%	6,3%	44-40 سنة
4,5%	4,0%	5,0%	2,3%	1,3%	3,0%	5,0%	4,5%	5,4%	49-45 سنة
3,5%	2,8%	4,1%	1,5%	0,9%	2,0%	3,9%	3,2%	4,5%	54-50 سنة
2,4%	1,8%	3,0%	1,0%	0,5%	1,4%	2,7%	2,0%	3,3%	59-55 سنة
2,8%	1,8%	3,6%	1,0%	0,5%	1,5%	3,1%	2,1%	4,1%	60 سنة فما فوق
100,0%	100,0%	100,0%	100,0%	100,0%	100,0%	100,0%	100,0%	100,0%	المجموع

3-4- التوصل الثقافي

صقل الجانب الثقافي والترفيهي والتنشيطي للفرد يساهم في تنمية ودعم ملكاته ومكتسباته وكفاياته المعرفية مما يساعده على الاندماج والتواصل في المجتمع ويفتح له آفاقا أرحب. في هذا الإطار، تساهم المنشآت الشبابية في تأمين التوصل الثقافي والترفيهي من خلال تأطير الشباب وتوفير المتنفس أمام العديد منهم، إلى جانب ما تقدمه من بنى تحتية



وفضاءات مهينة ومعدات (حواسيب، ألعاب، انترنات،...) كما تساهم هذه المؤسسات في تأثيث أوقات الفراغ لدى الشبان والشابات وفي توفير فضاء آمن يجنبهم الأخطار التي يمكن الوقوع بها.

رسم 22-2: التوزيع النسبي للسكان (15-29 سنة) حسب الوسط والمسافة الفاصلة بين المسكن وأقرب منشأة شبابية خلال 2014

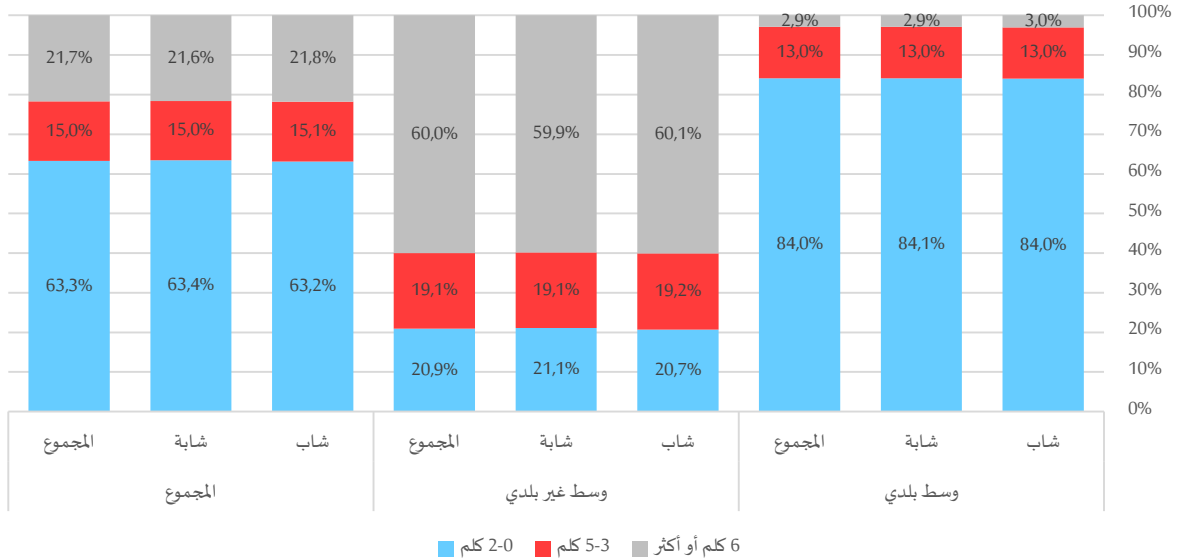

أمام الدور الهام الذي يمكن أن تلعبه المنشآت الشبابية في حياة الفرد والمجتمع، يبقى التوزيع الجغرافي ونسبة التغطية بهذه المؤسسات من أهم عوائق استفادة الشباب بها. ففي غياب تسجيل فجوات بين الجنسين لتنفيذ للمنشآت الشباب، تبرز التفاوتات أساسا بين الأوساط حيث لا تفصل ما يقارب 84% من الشابات والشبان سوى 2 كلم كحد أقصى عن أقرب منشأة شبابية لمقر سكنهم بالأوساط البلدية، مقابل ما يناهز 21% بالأوساط غير البلدية بكلى الجنسين. في المقابل، يظطر 60% من شابات وشبان المناطق غير البلدية لقطع مسافة أكثر من 6 كلم للوصول لمنشأة شبابية والاستفادة من خدماتها.

جدول 26-2: توزيع السكان (15-29 سنة) حسب الوسط والمسافة الفاصلة بين المسكن وأقرب منشأة شبابية خلال 2014

المجموع	المجموع		وسط غير بلدي			وسط بلدي			
	شابة	شاب	المجموع	شابة	شاب	المجموع	شابة	شاب	
1733637	875111	858526	188085	95557	92528	1545552	779554	765998	كلم 2-0
412020	207168	204852	172460	86593	85867	239560	120575	118985	كلم 5-3
594091	298517	295574	540156	271557	268599	53935	26960	26975	كلم 6 أو أكثر
2739748	1380796	1358952	900701	453707	446994	1839047	927089	911958	المجموع

المعور الثالث: مشاركة المرأة في النشاط الاقتصادي ومكانتها في القوة العاملة

تعتبر المشاركة النشيطة للمرأة والتقليص من الفجوة بين المرأة والرجل في جميع الميادين من العناصر الأساسية لدعم المنافسة وتطوير الاقتصاد.

في هذا الإطار، حققت المرأة في تونس خلال العشرية الماضية تطورا في نسبة النشاط قياسا بنسبة النشاط لدى الرجال حيث ارتفعت لديهم من 24.0% سنة 2004 لتبلغ 28.2% سنة 2014، في حين انخفضت لدى الرجال من 67.5% إلى 65.5% رغم ارتفاع النسبة الجمالية للنشاط من 45.6% إلى 46.5% خلال نفس الفترة.

رسم 3-1: تطور نسبة النشاط خلال 2004-2014

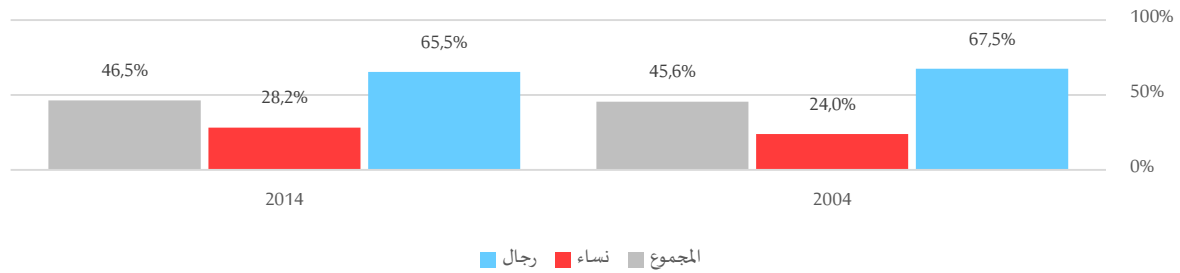

وهذا ما يعني أن المرأة التونسية لم تعد رهينة القيد الاجتماعي التقليدي من حيث التزامها بالأشغال المنزلية فقط والتنازل التدريجي عن الحياة النشيطة الاقتصادية واتجاهها بذلك نحو الحصول على أثر تكافؤ للحصول على فرصتها بسوق الشغل رغم بقاء هذه النسبة ضعيفة اجمالا تصل لأقل من النصف من نسبة النشاط لدى الرجل.

جدول 3-1: تطور عدد الناشطين (15 سنة فما فوق) ونسب النشاط خلال 2004-2014

2014			2004			عدد الناشطين (بالآلف)
المجموع	نساء	رجال	المجموع	نساء	رجال	
3869,3	1189,9	2679,4	3311,0	879,6	2431,4	
46,5%	28,2%	65,5%	45,6%	24,0%	67,5%	نسبة النشاط

1- السكان المشتغلون (15 سنة فما فوق)

رغم تقلص الفرق في نسبة الاشتغال بين الرجال والنساء من 4.2% سنة 2004 إلى 2.1% سنة 2014، إلا أنه بقيت أحداثات الشغل السنوية تشهد فروقا حسب النوع الاجتماعي بمعدل 6300 موطن شغل سنويا إضافيا لصالح الرجال مقارنة بالنساء.

جدول 3-2: تطور المشتغلين وإحداثات الشغل خلال 2004-2014

معدل نسبة الزيادة السنوية	معدل إحداثات الشغل السنوية	إحداثات الشغل (بالآلف)	عدد المشتغلين (بالآلف)		
			2014	2004	
2014-2004	2014-2004	2014-2004	2014	2004	رجال
1,13%	25,2	251,9	2373,3	2121,4	
2,32%	18,9	189,4	922,7	733,3	نساء
1,45%	44,1	441,3	3296,0	2854,7	المجموع

1-1- المشتغلون حسب الحالة المدنية

وفقا لتوزيع السكان المشتغلين حسب الحالة المدنية، يبلغ التوزيع النسبي للنساء المطلقات والأرامل 3.3% لكلي الصنفين مقابل على التوالي 0.4% و 0.7% لدى الرجال. يحيلنا هذا إلى اعتبار أن الدافع الاجتماعي للنساء من المطلقات والأرامل هو من الأسباب الرئيسية إلى ارتفاع هذه النسب قصد الاعتماد على الذات ومقاومة الخصاصة والفقر وتلبية حاجيات أفراد العائلة بالنسبة لمن تعيل أبناءها خاصة.

رسم 2-3: التوزيع النسبي للمشتغلين (15 سنة فما فوق) حسب الوسط والحالة المدنية خلال 2014

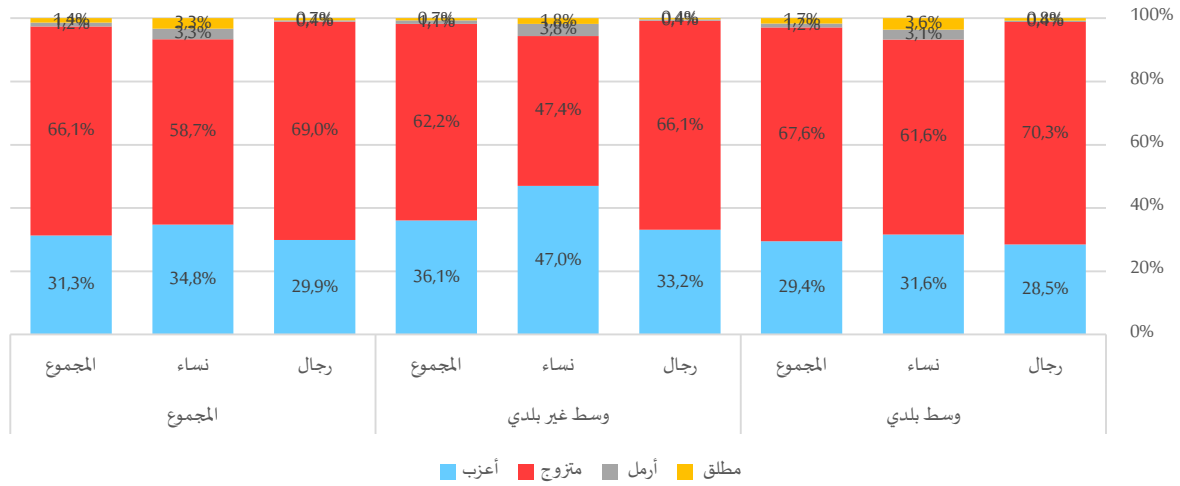

بالنسبة للمتزوجين، تبرز فجوة بين الجنسين خاصة بالوسط غير البلدي حيث تبلغ نسبة المتزوجين المشتغلين من الرجال 66.1% مقابل 47.4% للمتزوجات، وتعود هذه الفجوة أساسا إلى ضعف نسبة النشاط لدى النساء بهذا الوسط وخاصة لدى المتزوجات اللاتي يغيب لديهن الوازع الاجتماعي للاشتغال.

جدول 3-3: توزيع المشتغلين (15 سنة فما فوق) حسب الوسط والحالة المدنية خلال 2014

	المجموع			وسط غير بلدي			وسط بلدي		
	المجموع	نساء	رجال	المجموع	نساء	رجال	المجموع	نساء	رجال
أعزب	1031045	321239	709806	328254	89637	238617	702791	231602	471189
متزوج	2179354	541357	1637997	565319	90485	474834	1614035	450872	1163163
أرمل	38995	30045	8950	9710	7166	2544	29285	22879	6406
مطلق	46567	30061	16506	6256	3489	2767	40311	26572	13739
المجموع	3295961	922702	2373259	909539	190777	718762	2386422	731925	1654497

2-1- المشتغلون حسب المستوى التعليمي

تبين نتائج التعداد أن أكبر نسبة من المشتغلين تمثل فئة ذوات المستوى التعليمي العالي بنسبة 44.3% بخلاف المشتغلين من الرجال الذين معظمهم من ذوي مستوى تعليمي ثانوي قديم أو أساسي مرحلة ثانية بنسبة 47.5%.

رسم 3-3: التوزيع النسبي للمشتغلين (15 سنة فما فوق) حسب الوسط والمستوى التعليمي خلال 2014

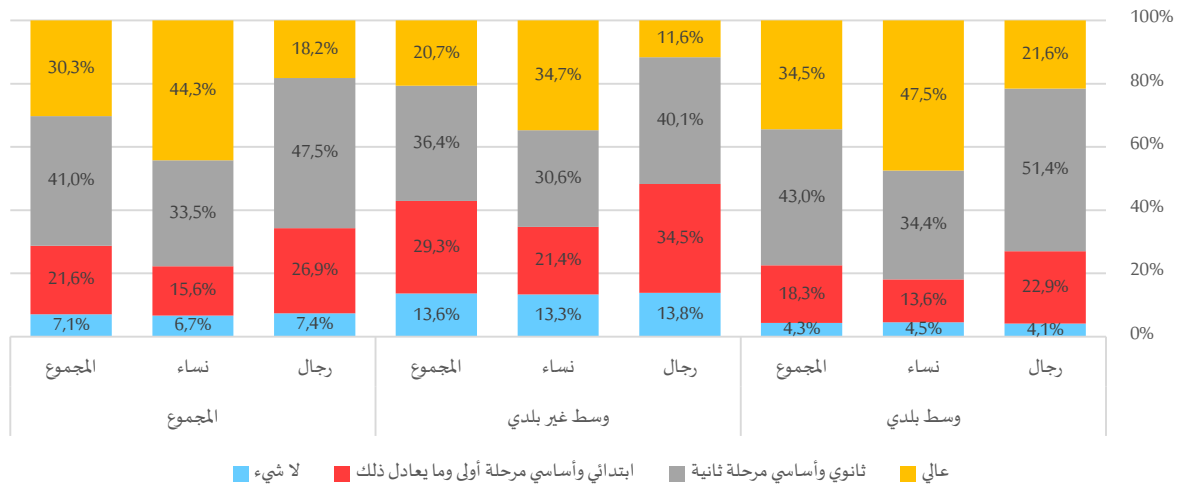

وقد يعود ذلك إلى حداثة مشروع تمكين المرأة والذي يمس أكثر فأكثر النساء بحسب درجة تعلمهن، ويظهر ذلك بتدرج التوزيع النسبي للمشتغلين من 6.7% لدى الأميات إلى 15.6% لدى ذوات مستوى تعليمي ابتدائي، ثم 33.5% لذوات مستوى تعليمي ثانوي قديم أو أساسي مرحلة ثانية، ثم 44.3% لدى ذوات مستوى التعليم العالي، أي قرابة مرتين ونصف ما هو مسجل لدى الرجال من ذوي مستوى تعليمي عالي (18.2%). هذا المؤشر يبين ملامح إيجابية فيما يتعلق بتوجه المرأة نحو اعتلاء مراكز القرار بنسق أسرع مما لدى الرجال وبالتالي بلوغ هدف المساواة في هذه النقطة المحبوبة ضمن أهداف التنمية البشرية.

جدول 4-3: توزيع المشتغلين (15 سنوات فما فوق) حسب الوسط والمستوى التعليمي خلال 2014

المجموع	المجموع		وسط غير بلدي			وسط بلدي			
	نساء	رجال	المجموع	نساء	رجال	المجموع	نساء	رجال	
337856	101486	236370	191568	49955	141613	146288	51531	94757	لا شيء
1003064	199419	803645	361848	55814	306034	641216	143605	497611	ابتدائي وأساسي مرحلة أولى وما يعادل ذلك
1274317	329869	944448	282371	56578	225793	991946	273291	718655	ثانوي وأساسي مرحلة ثانية
680720	291933	388787	73755	28432	45323	606965	263501	343464	عالي
3295957	922707	2373250	909542	190779	718763	2386415	731928	1654487	المجموع

3-1- المشتغلون حسب الفئة العمرية

تحليل النتائج حسب الهيكلية العمرية للمشتغلين يؤكد تأثير حداثة مشروع تمكين المرأة، حيث يتجاوز التوزيع النسبي للنساء بين 15 سنة و40 سنة ما تمّ رصده لدى الرجال من نفس الفئة العمرية من خلال فارق ناهز 13.2 نقطة. أما بالنسبة للفئات الأكبر، يتجاوز التوزيع النسبي للمشتغلين الرجال ما لدى المشتغلين النساء.

جدول 3-5: توزيع المشتغلين (15 سنة فما فوق) حسب الوسط والفئة العمرية خلال 2014

المجموع	وسط غير بلدي		وسط بلدي		المجموع	نساء	رجال	المجموع	
	نساء	رجال	نساء	رجال					
94717	30440	64277	41882	13073	28809	52835	17367	35468	19-15 سنة
252675	85872	166803	91506	26325	65181	161169	59547	101622	24-20 سنة
443909	158264	285645	124665	34161	90504	319244	124103	195141	29-25 سنة
504191	165786	338405	128342	30613	97729	375849	135173	240676	34-30 سنة
480929	143713	337216	125748	25700	100048	355181	118013	237168	39-35 سنة
435567	119302	316265	108208	20129	88079	327359	99173	228186	44-40 سنة
389029	95828	293201	94752	15716	79036	294277	80112	214165	49-45 سنة
328278	66011	262267	78156	10813	67343	250122	55198	194924	54-50 سنة
218481	36897	181584	57449	7049	50400	161032	29848	131184	59-55 سنة
148174	20583	127591	58837	7202	51635	89337	13381	75956	60 سنة فما فوق
3295950	922696	2373254	909545	190781	718764	2386405	731915	1654490	المجموع

رسم 3-4: التوزيع النسبي للمشتغلين (15 سنة فما فوق) حسب الفئة العمرية خلال 2014

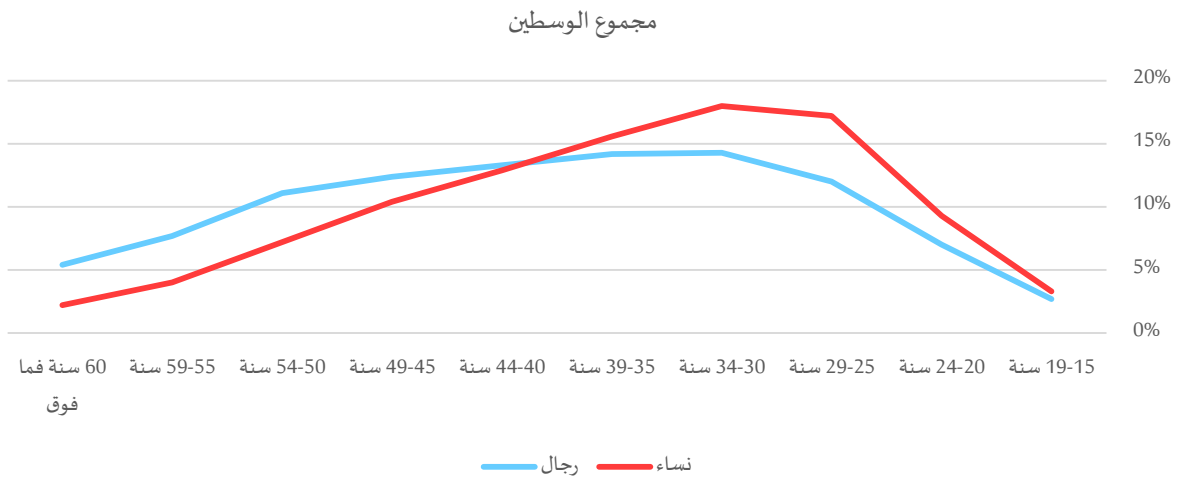

رسم 3-5: التوزيع النسبي للمشتغلين (15 سنة فما فوق) حسب الفئة العمرية خلال 2014 - وسط بلدي

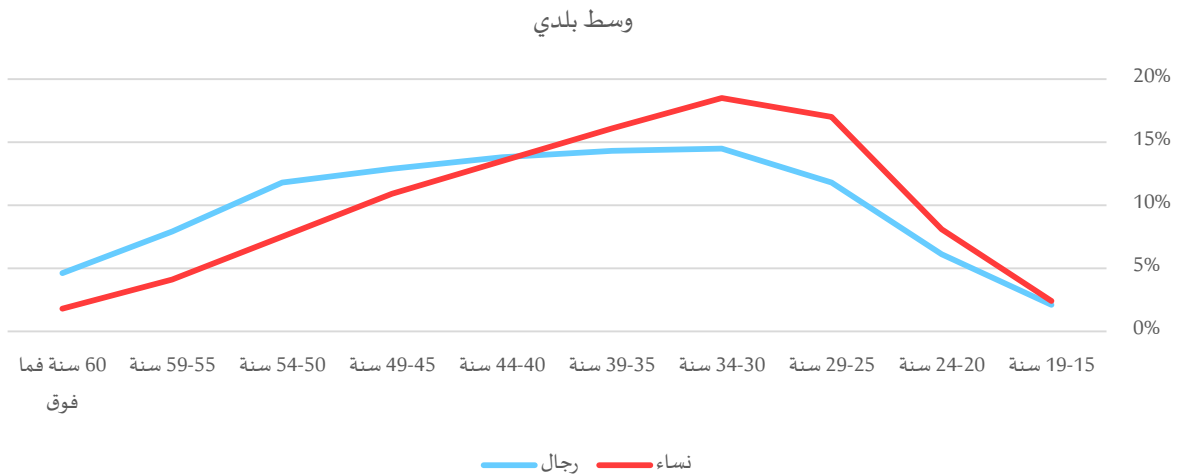



رسم 3-6: التوزيع النسبي للمشتغلين (15 سنة فما فوق) حسب الفئة العمرية خلال 2014 – وسط غير بلدي

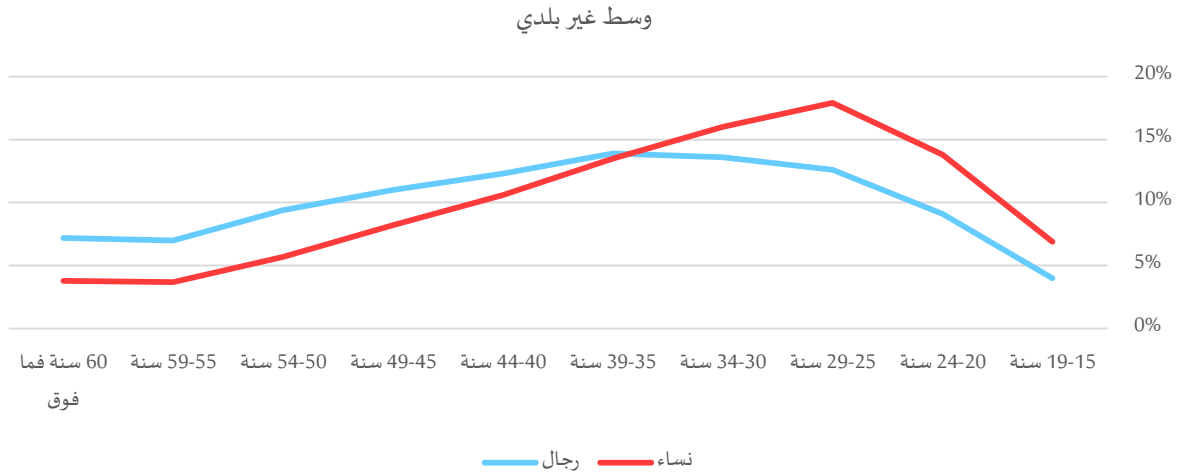

4-1- المشتغلون حسب قطاع التشغيل

جدول 3-6: توزيع المشتغلين (15 سنوات فما فوق) حسب الوسط وقطاع التشغيل خلال 2014

المجموع	المجموع		وسط غير بلدي			وسط بلدي			
	نساء	رجال	المجموع	نساء	رجال	المجموع	نساء	رجال	
345032	73391	271641	256311	61537	194774	88721	11854	76867	الزراعة والصيد البحري
19746	1913	17833	3456	163	3293	16290	1750	14540	الصناعة الاستخراجية
602911	278532	324380	129725	64175	65550	473186	214356	258830	الصناعة المعملية
14698	2213	12486	1725	135	1591	12973	2078	10895	إنتاج الكهرباء والغاز
21928	2774	19155	4989	438	4551	16939	2336	14604	إنتاج المياه
476352	8536	467817	205550	2884	202666	270802	5652	265151	البناء
433332	82662	350670	90047	12450	77596	343285	70212	273074	التجارة والخدمات
160569	11369	149200	33973	968	33006	126596	10402	116194	النقل والتخزين
127530	19910	107621	19903	2246	17657	107627	17664	89963	الزبل والمطاعم
46418	14963	31455	3192	869	2323	43226	14094	29131	الإعلام والاتصال
33941	13184	20758	1482	461	1021	32459	12722	19737	المالية والتأمين
4420	1302	3117	306	53	254	4113	1250	2864	الخدمات العقارية
52412	20978	31434	3603	1330	2272	48809	19648	29161	الخدمات العلمية والتقنية
39868	16952	22916	4988	1782	3206	34880	15170	19710	الخدمات الإدارية والمنح
316782	71747	245035	62600	7740	54859	254182	64006	190176	الإدارة العمومية
275276	139224	136052	42921	15458	27463	232354	123765	108589	التدريس
126346	79334	47012	13240	7492	5748	113106	71841	41264	الصحة والخدمات الإدارية
18198	5804	12394	2589	658	1931	15609	5146	10464	الفنون والعروض والترفيه
56736	20732	36005	9198	2090	7108	47538	18642	28897	خدمات أخرى
34964	28635	6329	5043	3949	1094	29921	24686	5235	الاعمال المنزلية
83303	26411	56892	13412	3419	9992	69891	22991	46900	أنشطة منظمات أجنبية
5196	2136	3061	1288	477	810	3909	1658	2250	غير مصحح به
3295960	922700	2373260	909542	190777	718764	2386418	731923	1654496	المجموع

يستقطب قطاع الفلاحة النساء خاصة بالوسط غير البلدي بنسبة 32.3% مقابل 27.1% بالنسبة للرجال فقط قطاع الصناعات الذي تحتكره تقريبا النساء بنسبة 30.2% مقابل 13.7% لدى الرجال، وتصل بالوسط غير البلدي إلى 33.6% لدى النساء مقابل 9.1% لدى الرجال. في مرتبة موالية، نجد التدريس ثم الصحة ثم الأشغال المنزلية. ما عدى ذلك وما عدى قطاعات البناء والتجارة والنقل والتخزين التي يبرز فيها تفوق نسبة الرجال المشتغلين به التوزيع النسبي للنساء، تشهد القطاعات الأخرى تقاربا. من خلال هذه الهيكلية، نستنتج أن المرأة مازالت متواجدة بصفة جلية كمدرسة وكمساعدة مهنية (ممرضة وكاتبة،...) وكعاملة بمصانع تحويلية وكعاملة فلاحية في عديد القطاعات.

جدول 3-7: التوزيع النسبي للمشتغلين (15 سنوات فما فوق) حسب الوسط وقطاع التشغيل خلال 2014

المجموع	المجموع		وسط غير بلدي			وسط بلدي			
	نساء	رجال	المجموع	نساء	رجال	المجموع	نساء	رجال	
10,5%	8,0%	11,4%	28,2%	32,3%	27,1%	3,7%	1,6%	4,6%	الفلاحة والصيد البحري
0,6%	0,2%	0,8%	0,4%	0,1%	0,5%	0,7%	0,2%	0,9%	الصناعة الاستخراجية
18,3%	30,2%	13,7%	14,3%	33,6%	9,1%	19,8%	29,3%	15,6%	الصناعة المعملية
0,4%	0,2%	0,5%	0,2%	0,1%	0,2%	0,5%	0,3%	0,7%	انتاج الكهرباء والغاز
0,7%	0,3%	0,8%	0,5%	0,2%	0,6%	0,7%	0,3%	0,9%	انتاج المياه
14,5%	0,9%	19,7%	22,6%	1,5%	28,2%	11,3%	0,8%	16,0%	البناء
13,1%	9,0%	14,8%	9,9%	6,5%	10,8%	14,4%	9,6%	16,5%	التجارة والخدمات
4,9%	1,2%	6,3%	3,7%	0,5%	4,6%	5,3%	1,4%	7,0%	النقل والتخزين
3,9%	2,2%	4,5%	2,2%	1,2%	2,5%	4,5%	2,4%	5,4%	الزبل والمطاعم
1,4%	1,6%	1,3%	0,4%	0,5%	0,3%	1,8%	1,9%	1,8%	الإعلام والاتصال
1,0%	1,4%	0,9%	0,2%	0,2%	0,1%	1,4%	1,7%	1,2%	المالية والتأمين
0,1%	0,1%	0,1%	0,0%	0,0%	0,0%	0,2%	0,2%	0,2%	الخدمات العقارية
1,6%	2,3%	1,3%	0,4%	0,7%	0,3%	2,0%	2,7%	1,8%	الخدمات العلمية والتقنية
1,2%	1,8%	1,0%	0,5%	0,9%	0,4%	1,5%	2,1%	1,2%	الخدمات الإدارية والمنح
9,6%	7,8%	10,3%	6,9%	4,1%	7,6%	10,7%	8,7%	11,5%	الإدارة العمومية
8,4%	15,1%	5,7%	4,7%	8,1%	3,8%	9,7%	16,9%	6,6%	التدريس
3,8%	8,6%	2,0%	1,5%	3,9%	0,8%	4,7%	9,8%	2,5%	الصحة والخدمات الادارية
0,6%	0,6%	0,5%	0,3%	0,3%	0,3%	0,7%	0,7%	0,6%	الفنون والعروض والترفيه
1,7%	2,2%	1,5%	1,0%	1,1%	1,0%	2,0%	2,5%	1,7%	خدمات أخرى
1,1%	3,1%	0,3%	0,6%	2,1%	0,2%	1,3%	3,4%	0,3%	الاعمال المنزلية
2,5%	2,9%	2,4%	1,5%	1,8%	1,4%	2,9%	3,1%	2,8%	أنشطة منظمات أجنبية
0,2%	0,2%	0,1%	0,1%	0,3%	0,1%	0,2%	0,2%	0,1%	غير مصرح به
100,0%	100,0%	100,0%	100,0%	100,0%	100,0%	100,0%	100,0%	100,0%	المجموع

5-1- المشتغلون حسب المهنة

من خلال توزيع المشتغلين حسب المهن، 20.1% من المشتغلين هم من العمال والمستخدمين غير المختصين. أما على مستوى النوع الاجتماعي، تبرز فجوات في التوزيع النسبي للجنسين خاصة لمشغلي التجهيزات بالمصانع وعمال التجميع حيث تبلغ نسبهم بالوسط غير البلدي 25.7% لدى النساء و11.0% لدى الرجال. فيما يتعلق بالمستخدمين الإداريين، تمثل المشتغلات بهذه المهنة 8.1% من جملة المشتغلات، مقابل 3.5% لدى الرجال.

كما يلاحظ إقبال النساء على المهن الفكرية من جملة المشتغلات مقارنة بالرجال بنسبة 19.2% و8.4% على التوالي. في المقابل تتقارب نسب النساء والرجال المؤطرات والمؤطرين من جملة المشتغلات والمشتغلين أين تبلغ نسبهم على التوالي 3.6% و5.1%.



جدول 3-8: توزيع المشتغلين (15 سنوات فما فوق) حسب الوسط والمهنة خلال 2014

المجموع	المجموع		وسط غير بلدي			وسط بلدي			
	نساء	رجال	المجموع	نساء	رجال	المجموع	نساء	رجال	
153237	33174	120063	12847	1829	11018	140390	31345	109045	المديرون وإطارات التسيير والوكلاء
374062	176345	197717	41952	15812	26140	332110	160533	171577	المهن الفكرية والعلمية
197118	83629	113489	19093	6673	12420	178025	76956	101069	المهن الوسطى
156513	74037	82476	18571	7514	11057	137942	66523	71419	المستخدمون الإداريون
558864	102503	456361	117473	13408	104065	441391	89095	352296	أعوان الخدمات المباشرة للخوادم والتجار والباعة
230254	39674	190580	162859	33100	129759	67395	6574	60821	الفلاحون والعمال الماهرين في الفلاحة والصيد البحري
462803	53845	408958	113900	11516	102384	348903	42329	306574	حرفيو وعمال المهن ذات الطابع التقليدي
487467	193739	293728	127859	48836	79023	359608	144903	214705	مشغلو التجهيزات والآلات وعمال التجميع
659907	160619	499288	290913	51026	239887	368994	109593	259401	العمال والمستخدمون غير المختصين
15738	5139	10599	4080	1066	3014	11658	4073	7585	غير مصرح به
3295963	922704	2373259	909547	190780	718767	2386416	731924	1654492	المجموع

جدول 3-9: التوزيع النسبي للمشتغلين (15 سنوات فما فوق) حسب الوسط والمهنة خلال 2014

المجموع	المجموع		وسط غير بلدي			وسط بلدي			
	نساء	رجال	المجموع	نساء	رجال	المجموع	نساء	رجال	
4,7%	3,6%	5,1%	1,4%	1,0%	1,5%	5,9%	4,3%	6,6%	المديرون وإطارات التسيير والوكلاء
11,4%	19,2%	8,4%	4,6%	8,3%	3,7%	14,0%	22,1%	10,4%	المهن الفكرية والعلمية
6,0%	9,1%	4,8%	2,1%	3,5%	1,7%	7,5%	10,6%	6,1%	المهن الوسطى
4,8%	8,1%	3,5%	2,1%	4,0%	1,5%	5,8%	9,1%	4,3%	المستخدمون الإداريون
17,0%	11,2%	19,3%	13,0%	7,1%	14,5%	18,6%	12,2%	21,4%	أعوان الخدمات المباشرة للخوادم والتجار والباعة
7,0%	4,3%	8,1%	18,0%	17,4%	18,1%	2,8%	0,9%	3,7%	الفلاحون والعمال الماهرين في الفلاحة والصيد البحري
14,1%	5,9%	17,3%	12,6%	6,1%	14,3%	14,7%	5,8%	18,6%	حرفيو وعمال المهن ذات الطابع التقليدي
14,9%	21,1%	12,4%	14,1%	25,7%	11,0%	15,1%	19,9%	13,0%	مشغلو التجهيزات والآلات وعمال التجميع
20,1%	17,5%	21,1%	32,1%	26,9%	33,5%	15,5%	15,1%	15,8%	العمال والمستخدمون غير المختصين
-	-	-	-	-	-	-	-	-	غير مصرح به
100,0%	100,0%	100,0%	100,0%	100,0%	100,0%	100,0%	100,0%	100,0%	المجموع

6-1- المشتغلون حسب الوضعية المهنية

يشكل أصحاب المؤسسات الاقتصادية الخاصة 19.6% من مجموع المشتغلين، يمثل النساء 11.5% من النساء المشتغلات في حين تبلغ نسبة الرجال من أصحاب المؤسسات الاقتصادية الخاصة 22.6% من مجموع الرجال المشتغلين. في المقابل، تفوق نسبة المشتغلات كأجيرات نسبة المشتغلين من الأجراء الرجال بفارق عشر نقاط. يعوز هذا الختلاف إلى بقاء مبادرة بعث المشاريع مرتفعة نسبياً لدى الرجال مقارنة بالمرأة التي ركزت بالدرجة الأولى على الشغل بصفة أجرة. وينطبق هذا التوزيع أيضاً بالنسبة للوسط البلدي، فيما يلاحظ بالوسط غير البلدي بروز فوارق بين المشتغلين من النساء كمعينات عائلات (7.1%) مقابل تدني نسبهن للرجال حيث تبلغ نسب المعينين العائليين 2.0% من مجموع الرجال المشتغلين، وهو ما يفسر أيضاً اعتماد المؤسسة الاقتصادية العائلية الفلاحية على النساء بالأساس.

جدول 3-10: توزيع المشتغلين (15 سنوات فما فوق) حسب الوسط والوضعية المهنية خلال 2014

المجموع	وسط غير بلدي		وسط بلدي		المجموع	نساء	رجال	المجموع	نساء	رجال	
	المجموع	نساء	رجال	المجموع							نساء
242984	35435	207549	46254	4338	41916	196730	31097	165633	لحسابه الخاص وله أجراء		
400954	70671	330283	146956	20894	126062	253998	49777	204221	لحسابه الخاص بدون أجراء		
2585936	790325	1795611	680858	150057	530801	1905078	640268	1264810	أجير		
5352	1846	3506	1593	394	1199	3759	1452	2307	متدرب		
37861	17319	20542	27575	13477	14098	10286	3842	6444	يعمل لدى الأسرة بدون أجر		
6033	1556	4477	1836	364	1472	4197	1192	3005	حالة أخرى		
16831	5541	11290	4467	1251	3216	12364	4290	8074	غير مصرح به		
3295951	922693	2373258	909539	190775	718764	2386412	731918	1654494	المجموع		

جدول 3-11: التوزيع النسبي للمشتغلين (15 سنوات فما فوق) حسب الوسط والوضعية المهنية خلال 2014

المجموع	وسط غير بلدي		وسط بلدي		المجموع	نساء	رجال	المجموع	نساء	رجال	
	المجموع	نساء	رجال	المجموع							نساء
7,4%	3,8%	8,7%	5,1%	2,3%	5,8%	8,2%	4,2%	10,0%	لحسابه الخاص وله أجراء		
12,2%	7,7%	13,9%	16,2%	11,0%	17,5%	10,6%	6,8%	12,3%	لحسابه الخاص بدون أجراء		
78,5%	85,7%	75,7%	74,9%	78,7%	73,8%	79,8%	87,5%	76,4%	أجير		
0,2%	0,2%	0,1%	0,2%	0,2%	0,2%	0,2%	0,2%	0,1%	متدرب		
1,1%	1,9%	0,9%	3,0%	7,1%	2,0%	0,4%	0,5%	0,4%	يعمل لدى الأسرة بدون أجر		
0,2%	0,2%	0,2%	0,2%	0,2%	0,2%	0,2%	0,2%	0,2%	حالة أخرى		
0,5%	0,6%	0,5%	0,5%	0,7%	0,4%	0,5%	0,6%	0,5%	غير مصرح به		
100,0%	100,0%	100,0%	100,0%	100,0%	100,0%	100,0%	100,0%	100,0%	المجموع		

7-1- المشتغلون حسب طبيعة العمل

هنالك تباين في طبيعة العمل بين الوسطين البلدي وغير البلدي، حيث تتميز المهنة بالوسط البلدي بانتظامها مقارنة بالوسط غير البلدي أين أن تس رقعة المهنة غير المنتظمة والضرفية. كما يبرز التوزيع النسبي حسب طبيعة العمل فوارق بين الجنسين خاصة بالنسبة لممارسي الأعمال غير المنتظمة والظرفية بالوسط غير البلدي حيث بلغت نسبة المشتغلات في هذا الصنف 14.6% مقابل 27.0% في صفوف الرجال. من جهة أخرى، ترتفع نسبة النساء المشتغلات بصفة منتظمة ومؤقتة (قضية المدى) بالأوساط غير البلدية إلى حدود 21.5%، في حين لا يمارس سوى 14.6% من الرجال المشتغلين هذه المهنة.

جدول 3-12: توزيع المشتغلين (15 سنوات فما فوق) حسب الوسط وطبيعة العمل خلال 2014

المجموع	المجموع		وسط غير بلدي			وسط بلدي			
	نساء	رجال	المجموع	نساء	رجال	المجموع	نساء	رجال	
2198813	636276	1562537	438826	94347	344479	1759986	541929	1218058	عمل منتظم دائم
449134	161726	287408	143552	40335	103218	305582	121392	184190	عمل منتظم مؤقت (قصير المدى)
156005	38857	117148	94664	25228	69436	61341	13629	47712	عمل غير منتظم موسمي
437515	68432	369083	218996	27433	191563	218519	40998	177520	عمل غير منتظم ظرفي (متقطع)
54493	17409	37084	13502	3434	10069	40991	13976	27015	غير مصرح به
3295960	922700	2373260	909542	190777	718764	2386418	731923	1654496	المجموع

رسم 3-7: التوزيع النسبي للمشتغلين (15 سنوات فما فوق) حسب الوسط وطبيعة العمل خلال 2014

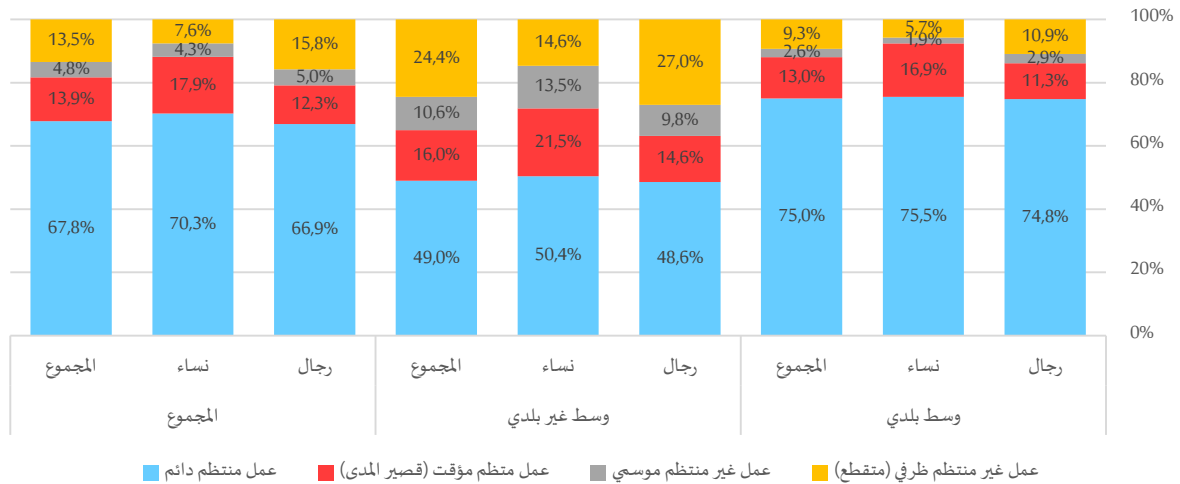

8-1- المشتغلون حسب مدة عقد العمل

بينت النتائج أن أغلب المشتغلين بالوسط غير البلدي (47.5%) يشتغلون دون عقد عمل، في حين أن أغلب المشتغلين بالوسط البلدي (46.7%) يمارسون أعمالاً وفقاً لعقود عمل بمدة غير محددة. من جهة أخرى، امتازت النساء على الرجال باشتغالهن وفقاً لعقد عمل (بمدة غير محددة أو محددة)، في حين بلغت نسبة الاشتغال بدون عقد في صفوف الرجال 47.5% مقابل 32.2% فقط لدى النساء.

جدول 3-13: توزيع المشتغلين (15 سنوات فما فوق) حسب الوسط ومدة عقد العمل خلال 2014

المجموع	المجموع		وسط غير بلدي			وسط بلدي			
	نساء	رجال	المجموع	نساء	رجال	المجموع	نساء	رجال	
1304697	406088	898609	215128	47987	167141	1089569	358102	731467	مدة غير محددة
524630	204157	320473	139735	46663	93071	384895	157494	227401	مدة محددة
1393747	290293	1103454	537456	92041	445415	856291	198252	658039	دون عقد
72886	22161	50724	17222	4086	13136	55664	18075	37588	غير مصرح به
3295960	922700	2373260	909542	190777	718764	2386418	731923	1654496	المجموع

جدول 3-14: التوزيع النسبي للمشتغلين (15 سنوات فما فوق) حسب الوسط ومدة عقد العمل خلال 2014

المجموع	المجموع		وسط غير بلدي			وسط بلدي			
	نساء	رجال	المجموع	نساء	رجال	المجموع	نساء	رجال	
40,5%	45,1%	38,7%	24,1%	25,7%	23,7%	46,7%	50,2%	45,2%	مدة غير محددة
16,3%	22,7%	13,8%	15,7%	25,0%	13,2%	16,5%	22,1%	14,1%	مدة محددة
43,2%	32,2%	47,5%	60,2%	49,3%	63,1%	36,7%	27,8%	40,7%	دون عقد
-	-	-	-	-	-	-	-	-	غير مصرح به
100,0%	100,0%	100,0%	100,0%	100,0%	100,0%	100,0%	100,0%	100,0%	المجموع

رسم 3-8: التوزيع النسبي للمشتغلين (15 سنوات فما فوق) حسب الوسط ومدة عقد العمل خلال 2014

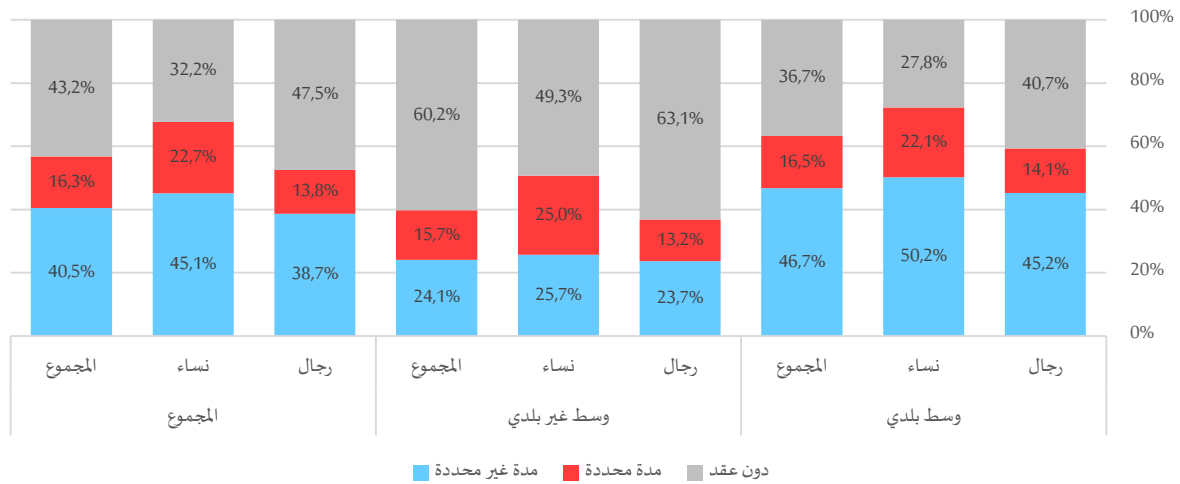

2- السكان العاطلين (15 سنة فما فوق)

جدول 3-15: تطور العاطلين ونسبة البطالة خلال 2004-2014

نسبة البطالة		عدد العاطلين (بالآلف)		
2014	2004	2014	2004	
11,4%	13,0%	306,1	316,2	رجال
22,5%	17,2%	267,2	151,4	نساء
14,8%	14,1%	573,3	467,6	المجموع

ارتفع الفارق في نسبة البطالة بين النساء والرجال من 4 نقاط تقريبا إلى ما يزيد عن 11 نقطة، علاوة على أن نسبة البطالة أصبحت لدى النساء تقريبا ضعف ما هو عليه لدى الرجال. يفسر هذا بارتفاع نسبة النشاط لدى النساء مقابل ضعف فرص العمل لدى النساء أمام الرجال. كما أنّ تغير هيكلية المستوى التعليمي لدى النساء ساهمت في انتقالها من مشغلة بصفة معينة عائلية إلى صاحبة شهادة باحثة عن شغل خارج الإطار الأسري.

رسم 3-9: تطور نسب البطالة خلال 2004-2014

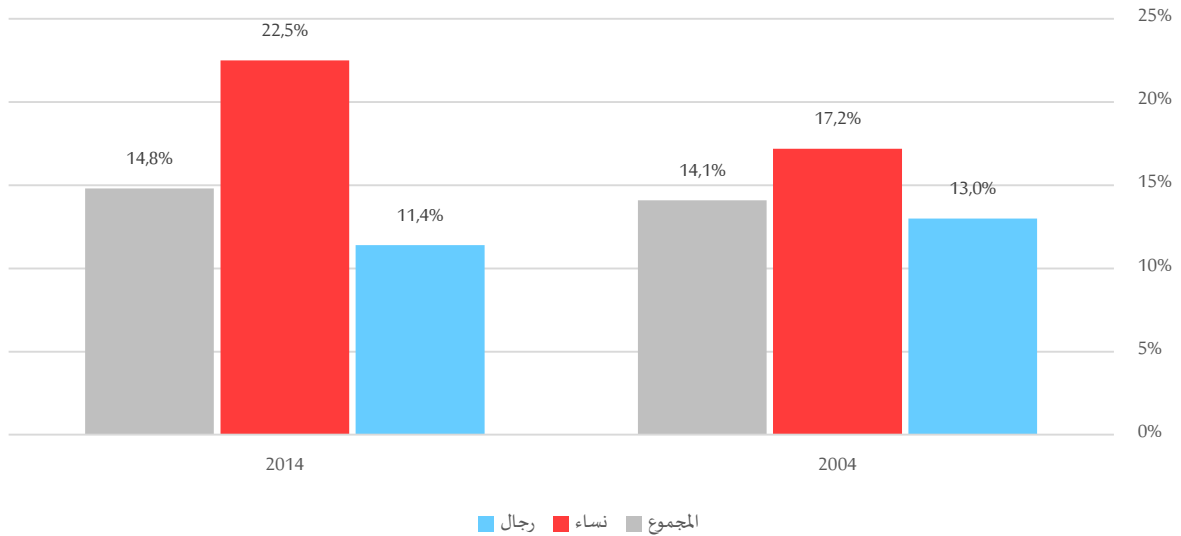

2-1- البطالة مسبب العالة المدنية

لا تبرز فوارق كبيرة في التوزيع النسبي للعاطلين عن العمل بين الجنسين بالوسط غير البلدي، في حين تحكر البطالة على العزاب الرجال بالوسط البلدي بنسبة 82.2% مقابل 59.1% للنساء. بالتوازي ترتفع نسبة العاطلين من المتزوجات بالوسط البلدي إلى حدود 37.6% مقابل 17.0% في صفوف الرجال المتزوجين. هذا من شأنه أن يُفسر الارتباط التقليدي بين البطالة والزواج لدى الرجال وبحدة مازالت أقل لدى النساء التي ليست لهن أية الزامية اجتماعية من هذا النوع. بالوسط غير البلدي لا يوجد هذا الفرق بين النساء والرجال العاطلين عن العمل وهو ما يدعم عدم وجود العوائق المادية الموجودة بالمدينة والتي تفرض على الرجل الزواج بعد الحصول على شغل في أغلب الأحيان.

جدول 3-16: توزيع العاطلين (15 سنوات فما فوق) حسب الوسط والحالة المدنية خلال 2014

المجموع	المجموع		وسط غير بلدي			وسط بلدي			
	رجال	نساء	المجموع	رجال	نساء	المجموع	رجال	نساء	
406210	239968	166243	122504	74006	48498	283707	165962	117745	أعزب
156605	63899	92706	47430	29675	17756	109175	34225	74950	متزوج
3649	582	3067	991	203	788	2658	379	2280	مطلق
6848	1689	5159	1123	345	779	5724	1344	4380	أرمل
573313	306138	267175	172048	104228	67820	401264	201910	199355	المجموع

رسم 3-10: التوزيع النسبي للعاطلين (15 سنوات فما فوق) حسب الوسط والحالة المدنية خلال 2014

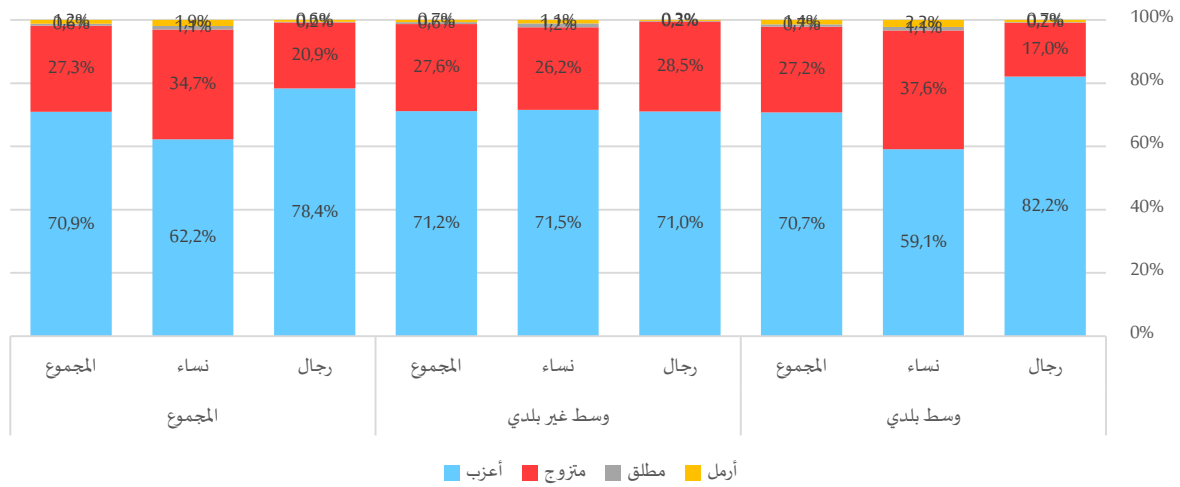

وتبلغ نسبة البطالة أدناها بالنسبة للرجال المتزوجين الموجودين بالوسط البلدي، ما يناهز 2.9% مقابل 14.3% لدى النساء المتزوجات بنفس الوسط.

جدول 3-17: نسبة البطالة (15 سنوات فما فوق) حسب الوسط والحالة المدنية خلال 2014

المجموع	المجموع		وسط غير بلدي			وسط بلدي			
	رجال	نساء	المجموع	رجال	نساء	المجموع	رجال	نساء	
28,3%	25,3%	34,1%	27,2%	23,7%	35,1%	28,8%	26,0%	33,7%	أعزب
6,7%	3,8%	14,6%	7,7%	5,9%	16,4%	6,3%	2,9%	14,3%	متزوج
8,6%	6,1%	9,3%	9,3%	7,4%	9,9%	8,3%	5,6%	9,1%	مطلق
12,8%	9,3%	14,6%	15,2%	11,1%	18,3%	12,4%	8,9%	14,2%	أرمل
14,8%	11,4%	22,5%	15,9%	12,7%	26,2%	14,4%	10,9%	21,4%	المجموع

2-2- البطالة حسب المستوى التعليمي

تشمل النسبة الأكبر من العاطلين عن العمل الرجال ذوي المستوى التعليمي الإعدادي أو الثانوي القديم بنسبة 47.5% من مجموع العاطلين الرجال، في حين تتركز النسبة الأكبر لدى النساء لذوات مستوى تعليمي عالي بنسبة 44.3% من مجموع المعطلات، ويفسر بارتفاع المستوى التعليمي لدى النساء في سن النشاط مقارنة بما هو عليه لدى الرجال.

جدول 3-18: توزيع العاطلين (15 سنوات فما فوق) حسب الوسط والمستوى التعليمي خلال 2014

المجموع	المجموع		وسط غير بلدي			وسط بلدي			
	نساء	رجال	المجموع	نساء	رجال	المجموع	نساء	رجال	
40599	17924	22675	23450	9045	14405	17149	8879	8270	لا شيء
123873	41604	82269	50449	14513	35937	73424	27091	46332	ابتدائي أو ما يعادله
234935	89413	145521	62541	20757	41784	172393	68656	103737	إعدادي أو ثانوي
173906	118234	55672	35608	23506	12102	138298	94728	43570	عالي
573313	267175	306138	172048	67820	104228	401264	199355	201910	المجموع

رسم 3-11: التوزيع النسبي للعاطلين (15 سنوات فما فوق) حسب الوسط والمستوى التعليمي خلال 2014

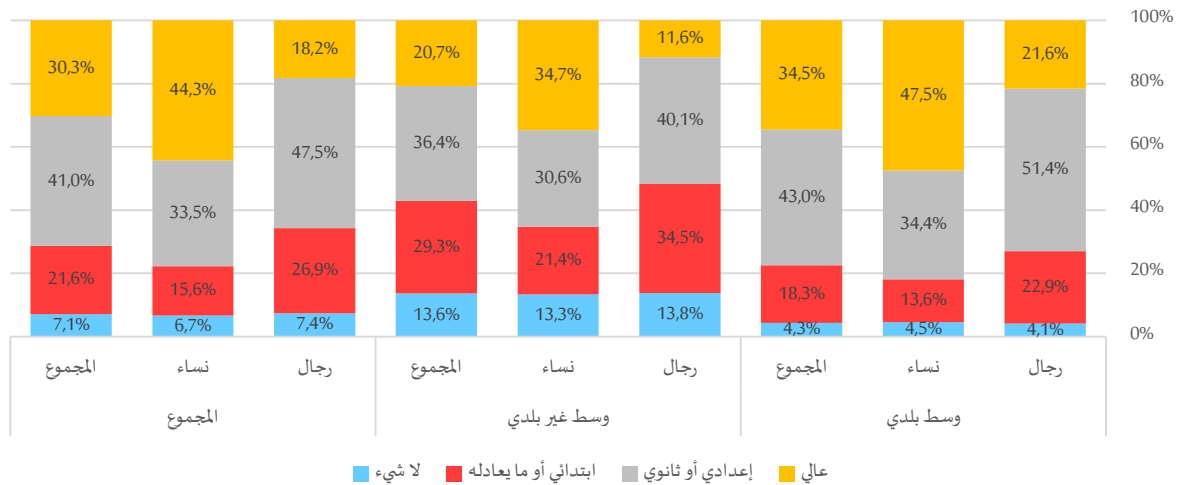

تصل نسبة البطالة لدى النساء إلى حدود 45.3% بالنسبة إلى ذوات المستوى التعليمي العالي والمتواجرات بالوسط غير البلدي بما يتجاوز المرتين نسبة البطالة لدى الرجال من نفس الوسط. وتسجل أدنى الفروق في نسب البطالة بين النساء والرجال للذين هم دون أي مستوى تعليمي.

جدول 3-19: نسبة البطالة (15 سنة فما فوق) حسب الوسط والمستوى التعليمي خلال 2014

المجموع	المجموع		وسط غير بلدي			وسط بلدي			
	نساء	رجال	المجموع	نساء	رجال	المجموع	نساء	رجال	
10,7%	15,0%	8,8%	10,9%	15,3%	9,2%	10,5%	14,7%	8,0%	لا شيء
11,0%	17,3%	9,3%	12,2%	20,6%	10,5%	10,3%	15,9%	8,5%	ابتدائي أو ما يعادله
15,6%	21,3%	13,4%	18,1%	26,8%	15,6%	14,8%	20,1%	12,6%	إعدادي أو ثانوي
20,3%	28,8%	12,5%	32,6%	45,3%	21,1%	18,6%	26,4%	11,3%	عالي
14,8%	22,5%	11,4%	15,9%	26,2%	12,7%	14,4%	21,4%	10,9%	المجموع

2-3- البطالة حسب الفئة العمرية

تبين نسب توزيع العاطلين حسب الهيكلية العمرية أن الفارق بين النساء والرجال يتقلص بحسب أدنى الفئات العمرية للنشيطين وهو ما ينبئ بالسير نحو تكافؤ الفرص لدى النساء والرجال بسوق الشغل تدريجيا وتقاسم حتى ظاهرة البطالة بنفس الدرجة دون حصول فارق يميز نوع اجتماعي عن الآخر.

جدول 3-20: توزيع العاطلين (15 سنة فما فوق) حسب الوسط والفئة العمرية خلال 2014



المجموع			وسط غير بلدي			وسط بلدي			
المجموع	نساء	رجال	المجموع	نساء	رجال	المجموع	نساء	رجال	
47447	15760	31687	20549	6828	13721	26898	8932	17966	19-15 سنة
126220	53120	73100	38773	15503	23270	87447	37617	49830	24-20 سنة
168278	87992	80286	43565	20743	22822	124713	67249	57464	29-25 سنة
103020	55463	47557	26388	11794	14594	76632	43669	32963	34-30 سنة
50896	26028	24868	14843	5727	9116	36053	20301	15752	39-35 سنة
27567	12697	14870	8608	2944	5664	18959	9753	9206	44-40 سنة
19098	7646	11452	6658	1879	4779	12440	5767	6673	49-45 سنة
13832	4369	9463	5300	1132	4168	8532	3237	5295	54-50 سنة
9159	2196	6963	3899	636	3263	5260	1560	3700	59-55 سنة
7807	1906	5901	3466	634	2832	4341	1272	3069	60 سنة فما فوق
573324	267177	306147	172049	67820	104229	401275	199357	201918	المجموع

رسم 3-12: التوزيع النسبي للعاطلين (15 سنة فما فوق) حسب الفئة العمرية خلال 2014
رسم 3-13: التوزيع النسبي للعاطلين (15 سنة فما فوق) حسب الفئة العمرية خلال 2014 – وسط بلدي

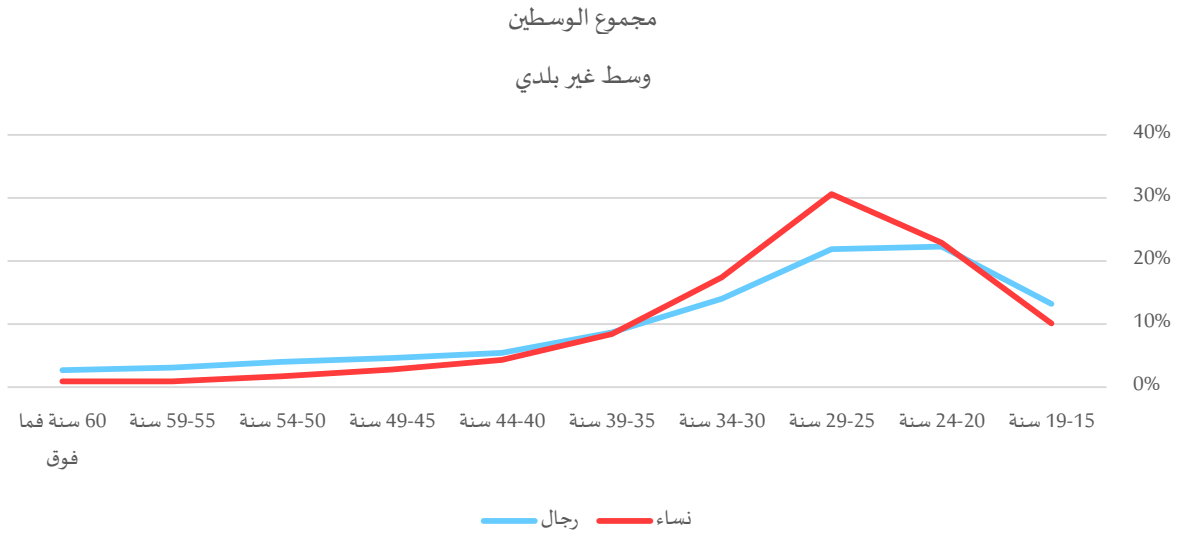

رسم 3-14: نسبة البطالة (15 سنة فما فوق) حسب الفئة العمرية والجنس خلال 2014

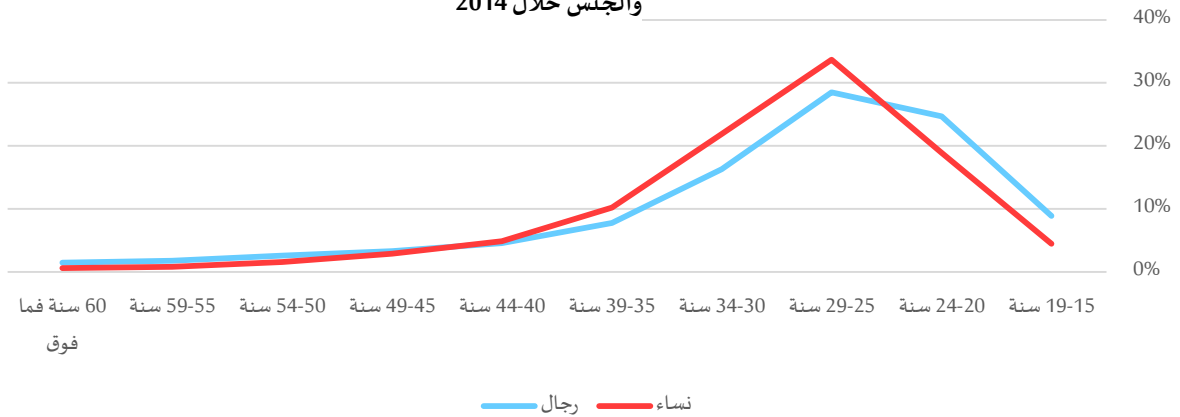

رسم 3-15: التوزيع النسبي للعاطلين (15 سنة فما فوق) حسب الفئة العمرية خلال 2014 – وسط غير بلدي



لكن تبقى نسب البطالة مرتفعة لدى النساء مقارنة بالرجال باختلاف الأوساط والأعمار، وخاصة بالفئة العمرية (25-34) سنة بالوسط غير البلدي أين يصل الفارق إلى حدود 17.7 نقطة حيث تبلغ نسبة البطالة لدى النساء (25-29) سنة بالوسط غير البلدي 37.8% مقابل 20.1% فقط لدى الرجال من نفس الفئة العمرية والوسط.

جدول 21-3: نسبة البطالة (15 سنة فما فوق) حسب الوسط والفئة العمرية خلال 2014

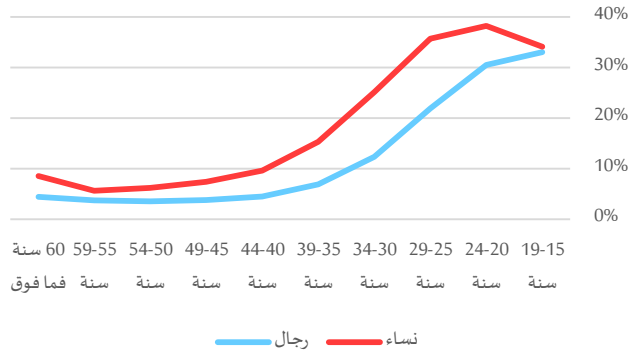

المجموع	المجموع		وسط غير بلدي			وسط بلدي			
	نساء	رجال	المجموع	نساء	رجال	المجموع	نساء	رجال	
33,4%	34,1%	33,0%	32,9%	34,3%	32,3%	33,7%	34,0%	33,6%	سنة 19-15
33,3%	38,2%	30,5%	29,8%	37,1%	26,3%	35,2%	38,7%	32,9%	سنة 24-20
27,5%	35,7%	21,9%	25,9%	37,8%	20,1%	28,1%	35,1%	22,7%	سنة 29-25
17,0%	25,1%	12,3%	17,1%	27,8%	13,0%	16,9%	24,4%	12,0%	سنة 34-30
9,6%	15,3%	6,9%	10,6%	18,2%	8,4%	9,2%	14,7%	6,2%	سنة 39-35
6,0%	9,6%	4,5%	7,4%	12,8%	6,0%	5,5%	9,0%	3,9%	سنة 44-40
4,7%	7,4%	3,8%	6,6%	10,7%	5,7%	4,1%	6,7%	3,0%	سنة 49-45
4,0%	6,2%	3,5%	6,4%	9,5%	5,8%	3,3%	5,5%	2,6%	سنة 54-50
4,0%	5,6%	3,7%	6,4%	8,3%	6,1%	3,2%	5,0%	2,7%	سنة 59-55
5,0%	8,5%	4,4%	5,6%	8,1%	5,2%	4,6%	8,7%	3,9%	60 سنة فما فوق
14,8%	22,5%	11,4%	15,9%	26,2%	12,7%	14,4%	21,4%	10,9%	المجموع

4-2- مدة البطالة

على مستوى مدة البحث عن شغل، لا يوجد فارق كبير في معدل هذا المؤشر بين الرجال والنساء العاطلين والباحثين عن عمل والذي يساوي 21 شهرا لدى النساء مقابل 18 شهرا للرجال.

جدول 3-22: توزيع العاطلين (15 سنة فما فوق) حسب الوسط ومدة البطالة خلال 2014

المجموع	المجموع		وسط غير بلدي			وسط بلدي			معدل مدة البطالة (بالشهر)
	نساء	رجال	المجموع	نساء	رجال	المجموع	نساء	رجال	
191019	77430	113589	69328	22718	46610	121691	54712	66979	أقل من سنة
162395	76519	85876	46606	19161	27445	115789	57358	58431	من سنة إلى سنتين
219898	113225	106673	56114	25941	30173	163784	87284	76500	أكثر من سنتين
573313	267175	306138	172048	67820	104228	401264	199355	201910	المجموع
20	21	18	17	19	16	21	22	19	معدل مدة البطالة (بالشهر)

في المقابل، يختلف المشهد العام لتوزيع العاطلات والعاطلين عن العمل وفقا لمدة البطالة، ففي حين أنّ أكبر نسبة من النساء العاطلات عن العمل (42.4%) تفوق مدة بطالتهن عن سنتين، نجد أنّ أغلب الرجال (37.1%) لا تتجاوز مدة بطالتهم السنة.

رسم 3-16: التوزيع النسبي للعاطلين (15 سنوات فما فوق) حسب الوسط ومدة البطالة خلال 2014

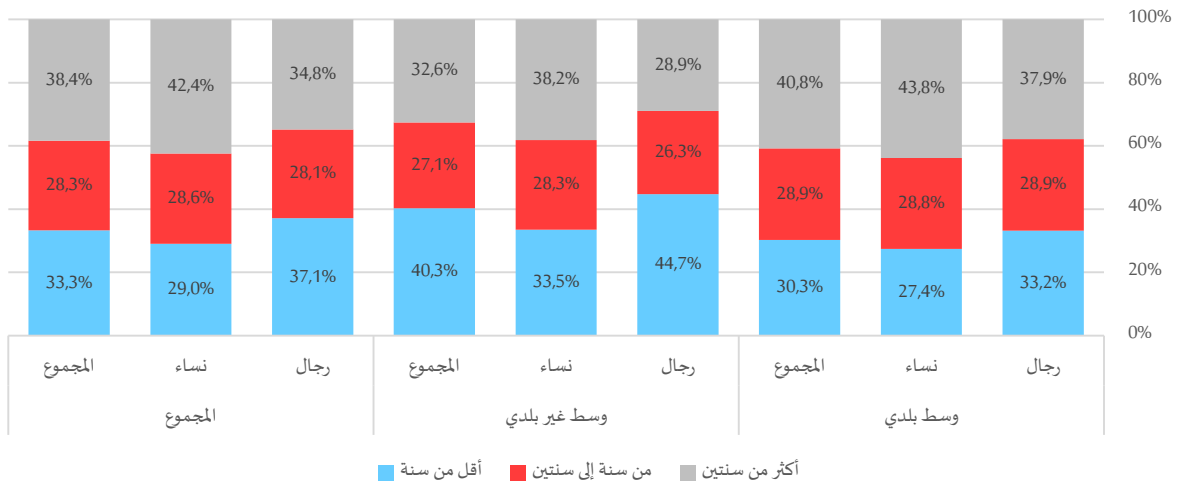

3- الوضعية الاقتصادية لرئيس الأسرة

يشكل رؤساء الأسر العاطلين عن العمل 2.5% من مجموع رؤساء الأسر، في حين يمثل المشتغلون 62.5% وغير النشيطين 35.1%. ولكن هنا نلاحظ فجوة كبيرة في التوزيع النسبي لكل من الرجال والنساء رؤساء الأسر، حيث يمثل المشتغلون قرابة 70.0% من رؤساء الأسر الرجال وقرابة 19.0% من رئيسات الأسر النساء، وتنقلب الصورة بالنسبة لغير النشيطين حيث تبلغ نسبة رؤساء الأسر الرجال 27.7% ونسبة رئيسات الأسر النساء 78.7%.

توزيع رؤساء الأسر حسب الوسط والوضعية الاقتصادية خلال 2014

المجموع	وسط غير بلدي		وسط بلدي		المجموع	وسط بلدي		المجموع
	رجال	نساء	رجال	نساء		رجال	نساء	
1637474	1563793	73681	466378	12853	1171096	60828	1110268	مشتغل
64789	57812	6977	28514	1379	36275	5598	30677	عاطل
919536	620814	298722	308774	91831	610762	206891	403871	غير نشيط
2621799	2242419	379380	803666	106063	1818133	273317	1544816	المجموع

التوزيع النسبي لرؤساء الأسر حسب الوسط والوضعية الاقتصادية خلال 2014

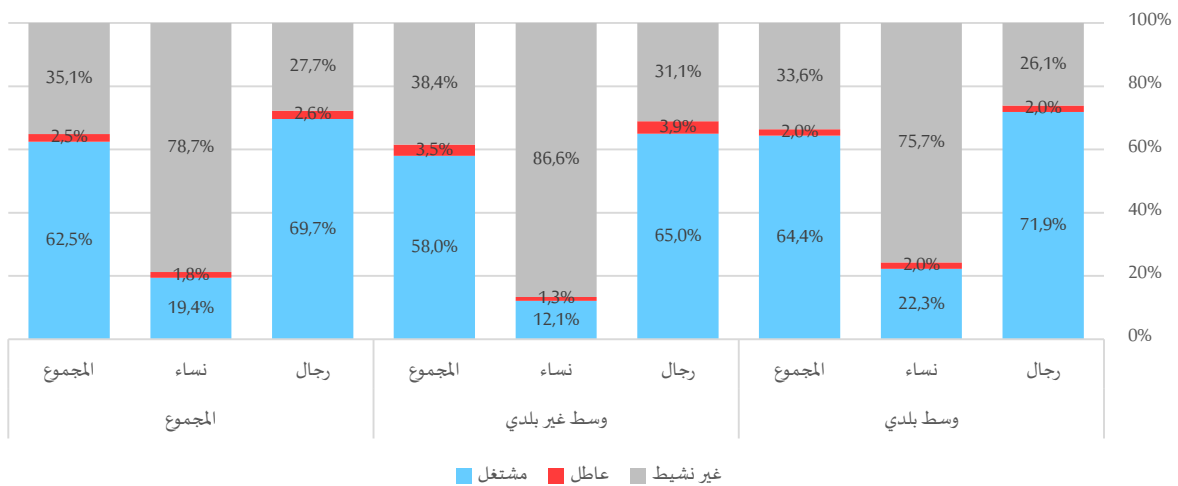

ووفقا للوضعية المهنية، يبقى الحكر الكبير في توزيع رؤساء الأسر المشتغلين على الأجراء بنسبة 73.5%، حيث تتفوق نسب توزيع النساء رئيسات الأسر على الرجال رؤساء الأسر بنسبة 80.3% و 73.2% على التوالي. كما تفوق النساء رئيسات الأسر اللاتي تعملن لدى الأسر بدون أجر الرجال رؤساء الأسر من خلال 0.7% مقابل 0.2%، لكون المرأة رئيسة الأسرة هي القائمة بدرجة أكبر بالأشغال الاقتصادية لدى العائلة دون أي أجر مادي مقارنة بالرجل رئيس الأسرة. في المقابل، يتفرد الوسط غير البلدي بظاهرة اشتغال النساء رئيسات الأسر لمفردهن ولجساهن الخاص حيث نجد في الصدد 25.6%، مقابل 20.9% من الرجال رؤساء الأسر. عدى هذه الظاهرة، يقبل الرجال رؤساء الأسر على الأعمال للحساب الخاص أكثر من النساء رئيسات الأسر.



جدول 3-23: توزيع رؤساء الأسر المشغولين حسب الوسط والوضعية المهنية خلال 2014

المجموع	المجموع		وسط غير بلدي			وسط بلدي			
	نساء	رجال	المجموع	نساء	رجال	المجموع	نساء	رجال	
165645	3945	161700	33163	535	32628	132482	3410	129072	لحسابه الخاص وله أجراء
254946	9476	245470	98222	3295	94927	156724	6181	150543	لحسابه الخاص بدون أجراء
1203770	59141	1144629	330178	8634	321544	873592	50507	823085	أجير
677	76	601	167	7	160	510	69	441	متدرب
3818	490	3328	2146	287	1859	1672	203	1469	يعمل لدى الأسرة بدون أجر
2796	138	2658	795	24	771	2001	114	1887	حالة أخرى
5817	412	5405	1702	70	1632	4115	342	3773	غير مصرح به
1637469	73678	1563791	466373	12852	453521	1171096	60826	1110270	المجموع

جدول 3-24: التوزيع النسبي لرؤساء الأسر المشغولين (15 سنة فما فوق) حسب الوسط والوضعية المهنية خلال 2014

المجموع	المجموع		وسط غير بلدي			وسط بلدي			
	نساء	رجال	المجموع	نساء	رجال	المجموع	نساء	رجال	
10,1%	5,4%	10,3%	7,1%	4,2%	7,2%	11,3%	5,6%	11,6%	لحسابه الخاص وله أجراء
15,6%	12,9%	15,7%	21,1%	25,6%	20,9%	13,4%	10,2%	13,6%	لحسابه الخاص بدون أجراء
73,5%	80,3%	73,2%	70,8%	67,2%	70,9%	74,6%	83,0%	74,1%	أجير
0,0%	0,1%	0,0%	0,0%	0,1%	0,0%	0,0%	0,1%	0,0%	متدرب
0,2%	0,7%	0,2%	0,5%	2,2%	0,4%	0,1%	0,3%	0,1%	يعمل لدى الأسرة بدون أجر
0,2%	0,2%	0,2%	0,2%	0,2%	0,2%	0,2%	0,2%	0,2%	حالة أخرى
0,4%	0,6%	0,3%	0,4%	0,5%	0,4%	0,4%	0,6%	0,3%	غير مصرح به
100,0%	100,0%	100,0%	100,0%	100,0%	100,0%	100,0%	100,0%	100,0%	المجموع

4- النوع الاجتماعي والتغطية الاجتماعية

من خلال دراسة وضعية مشغلي الفئة العمرية (18-59) سنة، بلغ عدد المنخرطين بالصناديق الاجتماعية حوالي 2005 ألف منخرط، علماً وأن عدد المنخرطين الإجمالي يتجاوز ذلك بكثير إذا ما أخذنا بعين الاعتبار الفئات العمرية التي تفوق 60 سنة.

ونعتمد هنا هذا التمثي لتقديم تقدير تقريبي للمشتغلين بالقطاعات غير المهيكلة. حيث ناهزت نسبة الانخراط لمشتغلين الفئة العمرية (18-59) سنة قرابة 65.0% بفارق بسيط لصالح النساء بنسبة قرابة 66.0% مقابل 64.0% عند الرجال، وقد يعود ذلك بالأساس إلى تجاوز عدد النساء المشتغلين بالإدارة والتربية عدد الرجال من نفس القطاعات.

جدول 3-25: توزيع المشتغلين (18-59 سنة) حسب الوسط ونوعية التغطية الاجتماعية خلال 2014

المجموع	وسط غير بلدي			وسط بلدي			المجموع	نساء	رجال
	المجموع	نساء	رجال	المجموع	نساء	رجال			
663389	226782	436607	94837	19589	75248	568552	207193	361359	الصندوق الوطني للتقاعد والحيطة الاجتماعية
1341622	359231	982391	300982	58995	241987	1040640	300236	740404	الصندوق الوطني للضمان الاجتماعي
1037369	284555	752814	418170	95091	323079	619199	189464	429735	غير منخرط
25451	5970	19481	7071	1065	6006	18380	4905	13475	لا يعرف
38792	12576	26216	10965	2951	8014	27827	9625	18202	غير مصرح به
3106623	889114	2217509	832025	177691	654334	2274598	711423	1563175	المجموع

جدول 3-26: التوزيع النسبي للمشتغلين (18-59 سنة) حسب الوسط ونوعية التغطية الاجتماعية خلال 2014

المجموع	وسط غير بلدي			وسط بلدي			المجموع	نساء	رجال
	المجموع	نساء	رجال	المجموع	نساء	رجال			
21,4%	25,5%	19,7%	11,4%	11,0%	11,5%	25,0%	29,1%	23,1%	الصندوق الوطني للتقاعد والحيطة الاجتماعية
43,2%	40,4%	44,3%	36,2%	33,2%	37,0%	45,8%	42,2%	47,4%	الصندوق الوطني للضمان الاجتماعي
33,4%	32,0%	33,9%	50,3%	53,5%	49,4%	27,2%	26,6%	27,5%	غير منخرط
0,8%	0,7%	0,9%	0,8%	0,6%	0,9%	0,8%	0,7%	0,9%	لا يعرف
1,2%	1,4%	1,2%	1,3%	1,7%	1,2%	1,2%	1,4%	1,2%	غير مصرح به
100,0%	100,0%	100,0%	100,0%	100,0%	100,0%	100,0%	100,0%	100,0%	المجموع

4-1- التغطية الاجتماعية حسب قطاع العمل

تُسجل قطاعا الفلاحة والصيد البحري والبناء النسبة الأضعف في التغطية الاجتماعية لكل من الرجال والنساء حيث تبلغ النسبة في الفلاحة والصيد البحري 37.3% وقطاع البناء 35.6%. ولكن ما يلفت الانتباه على مستوى النوع الاجتماعي، أنه وبالرغم أن قطاع الفلاحة والصيد البحري يستقطب بالدرجة الأولى النساء فإن نسبة التغطية لديهن أضعف بكثير في هذا القطاع من نسبة التغطية لدى الرجال حيث تبلغ نسبة التغطية 15.9% لدى النساء مقابل 43.3% لدى الرجال. وقد يمس ذلك بدرجة أكبر العاملات في هذا القطاع اللاتي يعملن بدون أي تغطية اجتماعية.

على عكس ذلك نجد أن قطاع البناء الذي يستقطب بالدرجة الأولى الرجال كانت نسبة التغطية لديهم من أقل نسب التغطية لدى الرجال، وذلك لأن نشاط عملة البناء هو حكر على الرجال من جهة وأن هذه الفئة هي أكثر عرضة للحرمان من التغطية الاجتماعية.

تسجل القطاعات الأخرى نسب تغطية كبيرة تصل إلى 85.5% بقطاع الصحة والخدمات الإدارية. ورغم ذلك يبقى هنالك نقص في هذه القطاعات وبدرجة أكثر على النساء حيث تصل نسبة عدم التغطية لديهن تقريبا ضعف ما لدى الرجال، حيث نجد أنّ 17.5% من النساء المشتغلات بقطاع الصحة والخدمات لا يتمتعن بتغطية اجتماعية مقابل 9.5% لدى الرجال.

تتأكد هذه الملاحظات بمعاينة تبويب مؤشر التغطية حسب الوسط البلدي وغير البلدي، حيث نجد الفجوة موجودة بدرجة كبيرة بالوسط غير البلدي في قطاع الفلاحة والصيد البحري من خلال 13.7% لدى النساء مقابل 38% لدى الرجال. أما فيما يتعلق بالفجوى في قطاع البناء، فهي تتعمق بدرجة كبرى في الوسط البلدي لصالح النساء حيث تناهز نسبة لتغطية لديهن 54.9% مقابل 40.1% فقط لدى الرجال.

جدول 3-27: توزيع المشتغلين (18-59 سنة) حسب قطاع العمل ونوعية التغطية الاجتماعية خلال 2014

المجموع	غير مصرح به	لا يعرف	غير منخرط	الصندوق الوطني للضمان الاجتماعي	الصندوق الوطني للتقاعد والحيطة الاجتماعية		
228392	2440	1859	125138	89566	9389	رجال	الفلاحة والصيد البحري
64337	981	355	52784	8673	1544	نساء	
292729	3421	2214	177922	98239	10933	المجموع	
47344	270	326	4528	21689	20531	رجال	الصناعة الاستخراجية
6684	43	54	1063	2326	3198	نساء	
54028	313	380	5591	24015	23729	المجموع	
309841	3094	1578	69849	219797	15523	رجال	الصناعة المعملية
268540	3601	1184	78278	177485	7992	نساء	
578381	6695	2762	148127	397282	23515	المجموع	
438293	6428	4957	270641	146000	10267	رجال	البناء
8090	212	61	4146	3102	569	نساء	
446383	6640	5018	274787	149102	10836	المجموع	
322185	3544	2474	129884	173304	12979	رجال	التجارة والخدمات
79037	1284	468	39381	34605	3299	نساء	
401222	4828	2942	169265	207909	16278	المجموع	
142608	1205	914	33294	77351	29844	رجال	النقل والتخزين
11147	111	70	1230	3984	5752	نساء	
153755	1316	984	34524	81335	35596	المجموع	
476672	3583	4691	45513	111757	311128	رجال	الصحة والخدمات الادارية
328982	3124	2407	57648	75036	190767	نساء	
805654	6707	7098	103161	186793	501895	المجموع	
249433	3991	2675	73037	142806	26924	رجال	خدمات أخرى
120399	2465	1363	49074	53870	13627	نساء	
369832	6456	4038	122111	196676	40551	المجموع	
2741	1661	7	930	121	22	رجال	غير مصرح به
1898	755	8	951	150	34	نساء	
4639	2416	15	1881	271	56	المجموع	
2217509	26216	19481	752814	982391	436607	رجال	المجموع
889114	12576	5970	284555	359231	226782	نساء	
3106623	38792	25451	1037369	1341622	663389	المجموع	

جدول 3-28: التوزيع النسبي للمشتغلين (18-59 سنة) حسب قطاع العمل ونوعية التغطية الاجتماعية خلال 2014

المجموع	غير مصحح به	لا يعرف	غير منخرط	الصندوق الوطني للضمان الاجتماعي	الصندوق الوطني للتقاعد والحيطة الاجتماعية		
100,0%	1,1%	0,8%	54,8%	39,2%	4,1%	رجال	الزراعة والصيد البحري
100,0%	1,5%	0,6%	82,0%	13,5%	2,4%	نساء	
100,0%	1,2%	0,8%	60,8%	33,6%	3,7%	المجموع	
100,0%	0,6%	0,7%	9,6%	45,8%	43,4%	رجال	الصناعة الاستخراجية
100,0%	0,6%	0,8%	15,9%	34,8%	47,8%	نساء	
100,0%	0,6%	0,7%	10,3%	44,4%	43,9%	المجموع	
100,0%	1,0%	0,5%	22,5%	70,9%	5,0%	رجال	الصناعة العملية
100,0%	1,3%	0,4%	29,1%	66,1%	3,0%	نساء	
100,0%	1,2%	0,5%	25,6%	68,7%	4,1%	المجموع	
100,0%	1,5%	1,1%	61,7%	33,3%	2,3%	رجال	البناء
100,0%	2,6%	0,8%	51,2%	38,3%	7,0%	نساء	
100,0%	1,5%	1,1%	61,6%	33,4%	2,4%	المجموع	
100,0%	1,1%	0,8%	40,3%	53,8%	4,0%	رجال	التجارة والخدمات
100,0%	1,6%	0,6%	49,8%	43,8%	4,2%	نساء	
100,0%	1,2%	0,7%	42,2%	51,8%	4,1%	المجموع	
100,0%	0,8%	0,6%	23,3%	54,2%	20,9%	رجال	النقل والتخزين
100,0%	1,0%	0,6%	11,0%	35,7%	51,6%	نساء	
100,0%	0,9%	0,6%	22,5%	52,9%	23,2%	المجموع	
100,0%	0,8%	1,0%	9,5%	23,4%	65,3%	رجال	الصحة والخدمات الادارية
100,0%	0,9%	0,7%	17,5%	22,8%	58,0%	نساء	
100,0%	0,8%	0,9%	12,8%	23,2%	62,3%	المجموع	
100,0%	1,6%	1,1%	29,3%	57,3%	10,8%	رجال	خدمات أخرى
100,0%	2,0%	1,1%	40,8%	44,7%	11,3%	نساء	
100,0%	1,7%	1,1%	33,0%	53,2%	11,0%	المجموع	
100,0%	60,6%	0,3%	33,9%	4,4%	0,8%	رجال	غير مصحح به
100,0%	39,8%	0,4%	50,1%	7,9%	1,8%	نساء	
100,0%	52,1%	0,3%	40,5%	5,8%	1,2%	المجموع	
100,0%	1,2%	0,9%	33,9%	44,3%	19,7%	رجال	المجموع
100,0%	1,4%	0,7%	32,0%	40,4%	25,5%	نساء	
100,0%	1,2%	0,8%	33,4%	43,2%	21,4%	المجموع	

جدول 3-29: توزيع المشتغلين (18-59 سنة) حسب قطاع العمل ونوعية التغطية الاجتماعية خلال 2014 – وسط بلدي

المجموع	غير مصحح به	لا يعرف	غير منخرط	الصندوق الوطني للضمان الاجتماعي	الصندوق الوطني للتقاعد والحيطة الاجتماعية		
66782	815	491	28864	33498	3114	رجال	الزراعة والصيد البحري
10339	184	64	7255	2421	415	نساء	
77121	999	555	36119	35919	3529	المجموع	
38365	215	248	2967	17236	17699	رجال	الصناعة الاستخراجية
5974	35	48	763	2103	3025	نساء	
44339	250	296	3730	19339	20724	المجموع	
247268	2407	1291	52716	177601	13253	رجال	الصناعة العملية
207882	2710	890	56940	140531	6811	نساء	
455150	5117	2181	109656	318132	20064	المجموع	



248268	3814	2864	141938	93148	6504	رجال	البناء
5416	123	42	2279	2519	453	نساء	
253684	3937	2906	144217	95667	6957	المجموع	
251919	2766	1887	92955	143484	10827	رجال	التجارة والخدمات
67186	1075	413	32178	30509	3011	نساء	
319105	3841	2300	125133	173993	13838	المجموع	
111010	938	692	21682	61189	26509	رجال	النقل والتخزين
10204	93	66	939	3637	5469	نساء	
121214	1031	758	22621	64826	31978	المجموع	
385357	2775	3631	30475	89408	259068	رجال	الصحة والخدمات الادارية
294968	2720	2129	46557	68498	175064	نساء	
680325	5495	5760	77032	157906	434132	المجموع	
212164	3294	2364	57399	124738	24369	رجال	خدمات أخرى
107965	2067	1247	41844	49889	12918	نساء	
320129	5361	3611	99243	174627	37287	المجموع	
2042	1178	7	739	102	16	رجال	غير مصرح به
1489	618	6	709	129	27	نساء	
3531	1796	13	1448	231	43	المجموع	
1563175	18202	13475	429735	740404	361359	رجال	المجموع
711423	9625	4905	189464	300236	207193	نساء	
2274598	27827	18380	619199	1040640	568552	المجموع	

جدول 30-3: التوزيع النسبي للمشتغلين (18-59 سنة) حسب قطاع العمل ونوعية التغطية الاجتماعية خلال 2014 – وسط بلدي

المجموع	غير مصرح به	لا يعرف	غير منخرط	الصندوق الوطني للضمان الاجتماعي	الصندوق الوطني للتقاعد والحيطة الاجتماعية		
100,0%	1,2%	0,7%	43,2%	50,2%	4,7%	رجال	الزراعة والصيد البحري
100,0%	1,8%	0,6%	70,2%	23,4%	4,0%	نساء	
100,0%	1,3%	0,7%	46,8%	46,6%	4,6%	المجموع	
100,0%	0,6%	0,6%	7,7%	44,9%	46,1%	رجال	الصناعة الاستخراجية
100,0%	0,6%	0,8%	12,8%	35,2%	50,6%	نساء	
100,0%	0,6%	0,7%	8,4%	43,6%	46,7%	المجموع	
100,0%	1,0%	0,5%	21,3%	71,8%	5,4%	رجال	الصناعة المعملية
100,0%	1,3%	0,4%	27,4%	67,6%	3,3%	نساء	
100,0%	1,1%	0,5%	24,1%	69,9%	4,4%	المجموع	
100,0%	1,5%	1,2%	57,2%	37,5%	2,6%	رجال	البناء
100,0%	2,3%	0,8%	42,1%	46,5%	8,4%	نساء	
100,0%	1,6%	1,1%	56,8%	37,7%	2,7%	المجموع	
100,0%	1,1%	0,7%	36,9%	57,0%	4,3%	رجال	التجارة والخدمات
100,0%	1,6%	0,6%	47,9%	45,4%	4,5%	نساء	
100,0%	1,2%	0,7%	39,2%	54,5%	4,3%	المجموع	
100,0%	0,8%	0,6%	19,5%	55,1%	23,9%	رجال	النقل والتخزين
100,0%	0,9%	0,6%	9,2%	35,6%	53,6%	نساء	
100,0%	0,9%	0,6%	18,7%	53,5%	26,4%	المجموع	
100,0%	0,7%	0,9%	7,9%	23,2%	67,2%	رجال	الصحة والخدمات الادارية
100,0%	0,9%	0,7%	15,8%	23,2%	59,4%	نساء	
100,0%	0,8%	0,8%	11,3%	23,2%	63,8%	المجموع	



100,0%	1,6%	1,1%	27,1%	58,8%	11,5%	رجال	خدمات أخرى
100,0%	1,9%	1,2%	38,8%	46,2%	12,0%	نساء	
100,0%	1,7%	1,1%	31,0%	54,5%	11,6%	المجموع	
100,0%	57,7%	0,3%	36,2%	5,0%	0,8%	رجال	غير مصرح به
100,0%	41,5%	0,4%	47,6%	8,7%	1,8%	نساء	
100,0%	50,9%	0,4%	41,0%	6,5%	1,2%	المجموع	
100,0%	1,2%	0,9%	27,5%	47,4%	23,1%	رجال	المجموع
100,0%	1,4%	0,7%	26,6%	42,2%	29,1%	نساء	
100,0%	1,2%	0,8%	27,2%	45,8%	25,0%	المجموع	

جدول 3-31: توزيع المشتغلين (18-59 سنة) حسب قطاع العمل ونوعية التغطية الاجتماعية خلال 2014 – وسط غير بلدي

المجموع	غير مصرح به	لا يعرف	غير منخرط	الصندوق الوطني للضمان الاجتماعي	الصندوق الوطني للتقاعد والحيطة الاجتماعية		
161610	1625	1368	96274	56068	6275	رجال	الفلاحة والصيد البحري
53998	797	291	45529	6252	1129	نساء	
215608	2422	1659	141803	62320	7404	المجموع	
8979	55	78	1561	4453	2832	رجال	الصناعة الاستخراجية
710	8	6	300	223	173	نساء	
9689	63	84	1861	4676	3005	المجموع	
62573	687	287	17133	42196	2270	رجال	الصناعة العملية
60658	891	294	21338	36954	1181	نساء	
123231	1578	581	38471	79150	3451	المجموع	
190025	2614	2093	128703	52852	3763	رجال	البناء
2674	89	19	1867	583	116	نساء	
192699	2703	2112	130570	53435	3879	المجموع	
70266	778	587	36929	29820	2152	رجال	التجارة والخدمات
11851	209	55	7203	4096	288	نساء	
82117	987	642	44132	33916	2440	المجموع	
31598	267	222	11612	16162	3335	رجال	النقل والتخزين
943	18	4	291	347	283	نساء	
32541	285	226	11903	16509	3618	المجموع	
91315	808	1060	15038	22349	52060	رجال	الصحة والخدمات الادارية
34014	404	278	11091	6538	15703	نساء	
125329	1212	1338	26129	28887	67763	المجموع	
37269	697	311	15638	18068	2555	رجال	خدمات أخرى
12434	398	116	7230	3981	709	نساء	
49703	1095	427	22868	22049	3264	المجموع	
699	483	191	191	19	6	رجال	غير مصرح به
409	137	2	242	21	7	نساء	
1108	620	2	433	40	13	المجموع	
654334	8014	6006	323079	241987	75248	رجال	المجموع
177691	2951	1065	95091	58995	19589	نساء	
832025	10965	7071	418170	300982	94837	المجموع	

جدول 32-3: التوزيع النسبي للمشتغلين (18-59 سنة) حسب قطاع العمل ونوعية التغطية الاجتماعية خلال 2014 – وسط غير بلدي

المجموع	غير مصرح به	لا يعرف	غير منخرط	الصندوق الوطني للضمان الاجتماعي	الصندوق الوطني للتقاعد والحياة الاجتماعية		
100,0%	1,0%	0,8%	59,6%	34,7%	3,9%	رجال	الزراعة والصيد البحري
100,0%	1,5%	0,5%	84,3%	11,6%	2,1%	نساء	
100,0%	1,1%	0,8%	65,8%	28,9%	3,4%	المجموع	
100,0%	0,6%	0,9%	17,4%	49,6%	31,5%	رجال	الصناعة الاستخراجية
100,0%	1,1%	0,8%	42,3%	31,4%	24,4%	نساء	
100,0%	0,7%	0,9%	19,2%	48,3%	31,0%	المجموع	
100,0%	1,1%	0,5%	27,4%	67,4%	3,6%	رجال	الصناعة العملية
100,0%	1,5%	0,5%	35,2%	60,9%	1,9%	نساء	
100,0%	1,3%	0,5%	31,2%	64,2%	2,8%	المجموع	
100,0%	1,4%	1,1%	67,7%	27,8%	2,0%	رجال	البناء
100,0%	3,3%	0,7%	69,8%	21,8%	4,3%	نساء	
100,0%	1,4%	1,1%	67,8%	27,7%	2,0%	المجموع	
100,0%	1,1%	0,8%	52,6%	42,4%	3,1%	رجال	التجارة والخدمات
100,0%	1,8%	0,5%	60,8%	34,6%	2,4%	نساء	
100,0%	1,2%	0,8%	53,7%	41,3%	3,0%	المجموع	
100,0%	0,8%	0,7%	36,7%	51,1%	10,6%	رجال	النقل والتخزين
100,0%	1,9%	0,4%	30,9%	36,8%	30,0%	نساء	
100,0%	0,9%	0,7%	36,6%	50,7%	11,1%	المجموع	
100,0%	0,9%	1,2%	16,5%	24,5%	57,0%	رجال	الصحة والخدمات الادارية
100,0%	1,2%	0,8%	32,6%	19,2%	46,2%	نساء	
100,0%	1,0%	1,1%	20,8%	23,0%	54,1%	المجموع	
100,0%	1,9%	0,8%	42,0%	48,5%	6,9%	رجال	خدمات أخرى
100,0%	3,2%	0,9%	58,1%	32,0%	5,7%	نساء	
100,0%	2,2%	0,9%	46,0%	44,4%	6,6%	المجموع	
100,0%	69,1%	0,0%	27,3%	2,7%	0,9%	رجال	غير مصرح به
100,0%	33,5%	0,5%	59,2%	5,1%	1,7%	نساء	
100,0%	56,0%	0,2%	39,1%	3,6%	1,2%	المجموع	
100,0%	1,2%	0,9%	49,4%	37,0%	11,5%	رجال	المجموع
100,0%	1,7%	0,6%	53,5%	33,2%	11,0%	نساء	
100,0%	1,3%	0,8%	50,3%	36,2%	11,4%	المجموع	

2-4- التغطية الاجتماعية حسب الوضعية المهنية

من خلال دراسة التغطية الاجتماعية للمشتغلين من الفئة العمرية (18-59) سنة وفقا لوضعيتهم المهنية، نلاحظ عدم وجود فروق كبيرة بين الرجال والنساء إلا في وضعية المشتغلين لحسابهم الخاص دون إجراء حيث تبلغ نسبة التغطية بالقطاع الخاص 43.0% لدى الرجال مقابل 36.8% لدى النساء. بالنسبة للمشتغلين لدى الأسر كمعينين عائليين والتي يتجاوز فيها عدد النساء عدد الرجال، تبلغ نسبة التغطية 40.6% لدى الرجال مقابل 37.0% لدى النساء.

جدول 3-33: توزيع المشتغلين (18-59 سنة) حسب الوضعية المهنية ونوعية التغطية الاجتماعية خلال 2014

المجموع	غير مصرح به	لا يعرف	غير منخرط	الصندوق الوطني للضمان الاجتماعي	الصندوق الوطني للتقاعد والحيطة الاجتماعية		
214108	2321	1851	63927	101692	44317	رجال	لحسابه الخاص وله
83495	1472	483	26359	34992	20189	نساء	أجراء
297603	3793	2334	90286	136684	64506	المجموع	لحسابه الخاص بدون
190766	2648	1399	72011	81949	32759	رجال	أجراء
86459	1290	552	28213	31834	24570	نساء	أجير
277225	3938	1951	100224	113783	57329	المجموع	متدرب
1747988	20397	15474	597150	771233	343734	رجال	يعمل لدى الأسرة بدون أجر
687947	9164	4700	219425	279574	175084	نساء	حالة أخرى
2435935	29561	20174	816575	1050807	518818	المجموع	المجموع
21080	239	149	6439	9066	5187	رجال	
4374	65	35	809	2727	738	نساء	
25454	304	184	7248	11793	5925	المجموع	
23798	312	249	6710	9671	6856	رجال	
17564	267	157	6142	6495	4503	نساء	
41362	579	406	12852	16166	11359	المجموع	
18802	169	355	6311	8348	3619	رجال	
8459	275	43	3350	3308	1483	نساء	
27261	444	398	9661	11656	5102	المجموع	
2216542	26086	19477	752548	981959	436472	رجال	
888298	12533	5970	284298	358930	226567	نساء	
3104840	38619	25447	1036846	1340889	663039	المجموع	

جدول 3-34: التوزيع النسبي للمشتغلين (18-59 سنة) حسب الوضعية المهنية ونوعية التغطية الاجتماعية خلال 2014

المجموع	غير مصرح به	لا يعرف	غير منخرط	الصندوق الوطني للضمان الاجتماعي	الصندوق الوطني للتقاعد والحيطة الاجتماعية		
100,0%	1,1%	0,9%	29,9%	47,5%	20,7%	رجال	لحسابه الخاص وله
100,0%	1,8%	0,6%	31,6%	41,9%	24,2%	نساء	أجراء
100,0%	1,3%	0,8%	30,3%	45,9%	21,7%	المجموع	لحسابه الخاص بدون
100,0%	1,4%	0,7%	37,7%	43,0%	17,2%	رجال	أجراء
100,0%	1,5%	0,6%	32,6%	36,8%	28,4%	نساء	أجير
100,0%	1,4%	0,7%	36,2%	41,0%	20,7%	المجموع	متدرب
100,0%	1,2%	0,9%	34,2%	44,1%	19,7%	رجال	يعمل لدى الأسرة بدون أجر
100,0%	1,3%	0,7%	31,9%	40,6%	25,5%	نساء	حالة أخرى
100,0%	1,2%	0,8%	33,5%	43,1%	21,3%	المجموع	
100,0%	1,1%	0,7%	30,5%	43,0%	24,6%	رجال	
100,0%	1,5%	0,8%	18,5%	62,3%	16,9%	نساء	
100,0%	1,2%	0,7%	28,5%	46,3%	23,3%	المجموع	
100,0%	1,3%	1,0%	28,2%	40,6%	28,8%	رجال	
100,0%	1,5%	0,9%	35,0%	37,0%	25,6%	نساء	
100,0%	1,4%	1,0%	31,1%	39,1%	27,5%	المجموع	
100,0%	0,9%	1,9%	33,6%	44,4%	19,2%	رجال	
100,0%	3,3%	0,5%	39,6%	39,1%	17,5%	نساء	
100,0%	1,6%	1,5%	35,4%	42,8%	18,7%	المجموع	



100,0%	1,2%	0,9%	34,0%	44,3%	19,7%	رجال	المجموع
100,0%	1,4%	0,7%	32,0%	40,4%	25,5%	نساء	
100,0%	1,2%	0,8%	33,4%	43,2%	21,4%	المجموع	

جدول 3-35: توزيع المشتغلين (18-59 سنة) حسب الوضعية المهنية ونوعية التغطية الاجتماعية خلال 2014 – وسط بلدي

المجموع	غير مصحح به	لا يعرف	غير منخرط	الصندوق الوطني للضمان الاجتماعي	الصندوق الوطني للتقاعد والحيطة الاجتماعية		
163566	1849	1456	40913	81320	38028	رجال	لحسابه
67855	1137	377	17981	29622	18738	نساء	الخاص وله
231421	2986	1833	58894	110942	56766	المجموع	أجراء
117392	1778	918	33862	55853	24981	رجال	لحسابه
69780	990	456	19701	26535	22098	نساء	الخاص بدون
187172	2768	1374	53563	82388	47079	المجموع	أجراء
1238616	13978	10711	344818	583569	285540	رجال	أجير
548791	7002	3869	145058	232772	160090	نساء	
1787407	20980	14580	489876	816341	445630	المجموع	
14089	145	113	3120	6425	4286	رجال	متدرب
4235	65	31	763	2647	729	نساء	
18324	210	144	3883	9072	5015	المجموع	
18893	269	174	4467	8111	5872	رجال	يعمل لدى
13127	175	135	3374	5434	4009	نساء	الأسرة بدون
32020	444	309	7841	13545	9881	المجموع	أجر
9772	59	102	2343	4746	2522	رجال	حالة أخرى
6912	213	36	2380	2964	1319	نساء	
16684	272	138	4723	7710	3841	المجموع	
1562328	18078	13474	429523	740024	361229	رجال	المجموع
710700	9582	4904	189257	299974	206983	نساء	
2273028	27660	18378	618780	1039998	568212	المجموع	

جدول 3-36: التوزيع النسبي للمشتغلين (18-59 سنة) حسب الوضعية المهنية ونوعية التغطية الاجتماعية خلال 2014 – وسط بلدي

المجموع	غير مصحح به	لا يعرف	غير منخرط	الصندوق الوطني للضمان الاجتماعي	الصندوق الوطني للتقاعد والحيطة الاجتماعية		
100,0%	1,1%	0,9%	25,0%	49,7%	23,2%	رجال	لحسابه
100,0%	1,7%	0,6%	26,5%	43,7%	27,6%	نساء	الخاص وله
100,0%	1,3%	0,8%	25,4%	47,9%	24,5%	المجموع	أجراء
100,0%	1,5%	0,8%	28,8%	47,6%	21,3%	رجال	لحسابه
100,0%	1,4%	0,7%	28,2%	38,0%	31,7%	نساء	الخاص بدون
100,0%	1,5%	0,7%	28,6%	44,0%	25,2%	المجموع	أجراء
100,0%	1,1%	0,9%	27,8%	47,1%	23,1%	رجال	أجير
100,0%	1,3%	0,7%	26,4%	42,4%	29,2%	نساء	
100,0%	1,2%	0,8%	27,4%	45,7%	24,9%	المجموع	
100,0%	1,0%	0,8%	22,1%	45,6%	30,4%	رجال	متدرب
100,0%	1,5%	0,7%	18,0%	62,5%	17,2%	نساء	
100,0%	1,1%	0,8%	21,2%	49,5%	27,4%	المجموع	



100,0%	1,4%	0,9%	23,6%	42,9%	31,1%	رجال	يعمل لدى الأسرة بدون أجر
100,0%	1,3%	1,0%	25,7%	41,4%	30,5%	نساء	
100,0%	1,4%	1,0%	24,5%	42,3%	30,9%	المجموع	حالة أخرى
100,0%	0,6%	1,0%	24,0%	48,6%	25,8%	رجال	
100,0%	3,1%	0,5%	34,4%	42,9%	19,1%	نساء	
100,0%	1,6%	1,5%	35,4%	42,8%	18,7%	المجموع	المجموع
100,0%	1,2%	0,9%	34,0%	44,3%	19,7%	رجال	
100,0%	1,4%	0,7%	32,0%	40,4%	25,5%	نساء	
100,0%	1,2%	0,8%	33,4%	43,2%	21,4%	المجموع	

جدول 3-37: توزيع المشتغلين (18-59 سنة) حسب الوضعية المهنية ونوعية التغطية الاجتماعية خلال 2014 – وسط غير بلدي

المجموع	غير مصرح به	لا يعرف	غير منخرط	الصندوق الوطني للضمان الاجتماعي	الصندوق الوطني للتقاعد والحيطة الاجتماعية		
50542	472	395	23014	20372	6289	رجال	لحسابه
15640	335	106	8378	5370	1451	نساء	الخاص وله
66182	807	501	31392	25742	7740	المجموع	أجراء
73374	870	481	38149	26096	7778	رجال	لحسابه
16679	300	96	8512	5299	2472	نساء	الخاص بدون
90053	1170	577	46661	31395	10250	المجموع	أجراء
509372	6419	4763	252332	187664	58194	رجال	أجير
139156	2162	831	74367	46802	14994	نساء	
648528	8581	5594	326699	234466	73188	المجموع	
6991	94	36	3319	2641	901	رجال	متدرب
139		4	46	80	9	نساء	
7130	94	40	3365	2721	910	المجموع	
4905	43	75	2243	1560	984	رجال	يعمل لدى
4437	92	22	2768	1061	494	نساء	الأسرة بدون
9342	135	97	5011	2621	1478	المجموع	أجر
9030	110	253	3968	3602	1097	رجال	حالة أخرى
1547	62	7	970	344	164	نساء	
10577	172	260	4938	3946	1261	المجموع	
654214	8008	6003	323025	241935	75243	رجال	المجموع
177598	2951	1066	95041	58956	19584	نساء	
831812	10959	7069	418066	300891	94827	المجموع	

جدول 3-38: التوزيع النسبي للمشتغلين (18-59 سنة) حسب الوضعية المهنية ونوعية التغطية الاجتماعية خلال 2014 – وسط غير بلدي

المجموع	غير مصرح به	لا يعرف	غير منخرط	الصندوق الوطني للضمان الاجتماعي	الصندوق الوطني للتقاعد والحيطة الاجتماعية		
100,0%	0,9%	0,8%	45,5%	40,3%	12,4%	رجال	لحسابه
100,0%	2,1%	0,7%	53,6%	34,3%	9,3%	نساء	الخاص وله
100,0%	1,2%	0,8%	47,4%	38,9%	11,7%	المجموع	أجراء
100,0%	1,2%	0,7%	52,0%	35,6%	10,6%	رجال	لحسابه
100,0%	1,8%	0,6%	51,0%	31,8%	14,8%	نساء	الخاص بدون
100,0%	1,3%	0,6%	51,8%	34,9%	11,4%	المجموع	أجراء



100,0%	1,3%	0,9%	49,5%	36,8%	11,4%	رجال	أجير
100,0%	1,6%	0,6%	53,4%	33,6%	10,8%	نساء	
100,0%	1,3%	0,9%	50,4%	36,2%	11,3%	المجموع	
100,0%	1,3%	0,5%	47,5%	37,8%	12,9%	رجال	متدرب
100,0%	0,0%	2,9%	33,1%	57,6%	6,5%	نساء	
100,0%	1,3%	0,6%	47,2%	38,2%	12,8%	المجموع	
100,0%	0,9%	1,5%	45,7%	31,8%	20,1%	رجال	يعمل لدى الأسرة بدون أجر
100,0%	2,1%	0,5%	62,4%	23,9%	11,1%	نساء	
100,0%	1,4%	1,0%	53,6%	28,1%	15,8%	المجموع	
100,0%	1,2%	2,8%	43,9%	39,9%	12,1%	رجال	حالة أخرى
100,0%	4,0%	0,5%	62,7%	22,2%	10,6%	نساء	
100,0%	1,6%	2,5%	46,7%	37,3%	11,9%	المجموع	
100,0%	1,2%	0,9%	49,4%	37,0%	11,5%	رجال	المجموع
100,0%	1,7%	0,6%	53,5%	33,2%	11,0%	نساء	
100,0%	1,3%	0,8%	50,3%	36,2%	11,4%	المجموع	

3-4- التغطية الاجتماعية حسب مدة عقد العمل

ترتفع نسبة المشتغلين غير المتمتعين بالتغطية الاجتماعية بحسب هشاشة العقد، حيث لا تتجاوز 14.0% بالنسبة لعقود العمل ذات مدة غير محدودة، دون تسجيل فوارق تذكر بين الرجال والنساء. من جهة أخرى تبلغ نسبة المشتغلين دون عقد والذين لا يتمتعون بتغطية اجتماعية 50.4% مع بلوغها لدى الرجال 49.2% لدى النساء، وتصل هذه النسب بالوسط غير البلدي إلى 59.8% لدى الرجال و73.0% لدى النساء، وهو ما يفسر باشتغال النساء بدرجة أكبر بالقطاعات غير المهيكلة.

جدول 3-3: توزيع المشتغلين (18-59 سنة) حسب مدة عقد العمل ونوعية التغطية الاجتماعية خلال 2014

المجموع	غير مصرح به	لا يعرف	غير منخرط	الصندوق الوطني للضمان الاجتماعي	الصندوق الوطني للتقاعد والحيطة الاجتماعية		
898609	9015	7053	129024	423371	330146	رجال	مدة غير محددة
406088	4549	2525	54087	171258	173669	نساء	
1304697	13564	9578	183111	594629	503814	المجموع	
320473	5895	2834	116351	157679	37714	رجال	مدة محددة
204157	5128	1243	75742	102929	19116	نساء	
524630	11023	4076	192093	260608	56830	المجموع	
1103454	23510	10922	542359	448565	78098	رجال	دون عقد
290293	8060	2314	160319	85504	34096	نساء	
1393747	31570	13236	702679	534069	112194	المجموع	
50724	8028	581	17758	18513	5844	رجال	غير مصرح به
22161	3870	222	7542	7265	3263	نساء	
72886	11898	804	25299	25778	9106	المجموع	
2373260	46448	21390	805493	1048128	451801	رجال	المجموع
922700	21608	6304	297690	366956	230143	نساء	
3295960	68055	27694	1103182	1415084	681945	المجموع	

التوزيع النسبي للمشتغلين (18-59 سنة) حسب مدة عقد العمل ونوعية التغطية الاجتماعية خلال 2014

المجموع	غير مصرح به	لا يعرف	غير منخرط	الصندوق الوطني للضمان الاجتماعي	الصندوق الوطني للتقاعد والحياة الاجتماعية		
100,0%	1,0%	0,8%	14,4%	47,1%	36,7%	رجال	مدة غير محددة
100,0%	1,1%	0,6%	13,3%	42,2%	42,8%	نساء	
100,0%	1,0%	0,7%	14,0%	45,6%	38,6%	المجموع	
100,0%	1,8%	0,9%	36,3%	49,2%	11,8%	رجال	مدة محددة
100,0%	2,5%	0,6%	37,1%	50,4%	9,4%	نساء	
100,0%	2,1%	0,8%	36,6%	49,7%	10,8%	المجموع	
100,0%	2,1%	1,0%	49,2%	40,7%	7,1%	رجال	دون عقد
100,0%	2,8%	0,8%	55,2%	29,5%	11,7%	نساء	
100,0%	2,3%	0,9%	50,4%	38,3%	8,0%	المجموع	
100,0%	15,8%	1,1%	35,0%	36,5%	11,5%	رجال	غير مصرح به
100,0%	17,5%	1,0%	34,0%	32,8%	14,7%	نساء	
100,0%	16,3%	1,1%	34,7%	35,4%	12,5%	المجموع	
100,0%	2,0%	0,9%	33,9%	44,2%	19,0%	رجال	المجموع
100,0%	2,3%	0,7%	32,3%	39,8%	24,9%	نساء	
100,0%	2,1%	0,8%	33,5%	42,9%	20,7%	المجموع	

جدول 3-40: توزيع المشتغلين (18-59 سنة) حسب مدة عقد العمل ونوعية التغطية الاجتماعية خلال 2014 - وسط بلدي

المجموع	غير مصرح به	لا يعرف	غير منخرط	الصندوق الوطني للضمان الاجتماعي	الصندوق الوطني للتقاعد والحياة الاجتماعية		
731467	6664	5641	88225	349708	281229	رجال	مدة غير محددة
358102	3513	2270	41186	150488	160645	نساء	
1089569	10176	7911	129411	500196	441875	المجموع	
227401	3813	2085	77927	114890	28686	رجال	مدة محددة
157494	3298	991	55899	80723	16581	نساء	
384895	7111	3076	133826	195613	45267	المجموع	
658039	12742	6566	275799	304657	58275	رجال	دون عقد
198252	4602	1731	93095	68872	29951	نساء	
856291	17344	8298	368894	373529	88226	المجموع	
37588	5945	405	11715	14720	4803	رجال	غير مصرح به
18075	3092	173	5630	6185	2995	نساء	
55664	9037	578	17345	20906	7798	المجموع	
1654496	29163	14698	453667	783975	372993	رجال	المجموع
731923	14505	5165	195810	306269	210173	نساء	
2386418	43668	19863	649477	1090244	583166	المجموع	

جدول 3-41: التوزيع النسبي للمشتغلين (18-59 سنة) حسب مدة عقد العمل ونوعية التغطية الاجتماعية خلال 2014 - وسط بلدي

المجموع	غير مصرح به	لا يعرف	غير منخرط	الصندوق الوطني للضمان الاجتماعي	الصندوق الوطني للتقاعد والحياة الاجتماعية		
100,0%	0,9%	0,8%	12,1%	47,8%	38,4%	رجال	مدة غير محددة
100,0%	1,0%	0,6%	11,5%	42,0%	44,9%	نساء	
100,0%	0,9%	0,7%	11,9%	45,9%	40,6%	المجموع	
100,0%	1,7%	0,9%	34,3%	50,5%	12,6%	رجال	مدة محددة
100,0%	2,1%	0,6%	35,5%	51,3%	10,5%	نساء	
100,0%	1,8%	0,8%	34,8%	50,8%	11,8%	المجموع	
100,0%	1,9%	1,0%	41,9%	46,3%	8,9%	رجال	دون عقد
100,0%	2,3%	0,9%	47,0%	34,7%	15,1%	نساء	
100,0%	2,0%	1,0%	43,1%	43,6%	10,3%	المجموع	
100,0%	15,8%	1,1%	31,2%	39,2%	12,8%	رجال	غير مصرح به
100,0%	17,1%	1,0%	31,1%	34,2%	16,6%	نساء	
100,0%	16,2%	1,0%	31,2%	37,6%	14,0%	المجموع	
100,0%	1,8%	0,9%	27,4%	47,4%	22,5%	رجال	المجموع
100,0%	2,0%	0,7%	26,8%	41,8%	28,7%	نساء	
100,0%	1,8%	0,8%	27,2%	45,7%	24,4%	المجموع	

جدول 3-42: توزيع المشتغلين (18-59 سنة) حسب مدة عقد العمل ونوعية التغطية الاجتماعية خلال 2014 - وسط غير بلدي

المجموع	غير مصرح به	لا يعرف	غير منخرط	الصندوق الوطني للضمان الاجتماعي	الصندوق الوطني للتقاعد والحياة الاجتماعية		
167141	2351	1412	40799	73663	48916	رجال	مدة غير محددة
47987	1037	256	12901	20770	13024	نساء	
215128	3388	1668	53700	94433	61940	المجموع	
93071	2082	748	38424	42789	9028	رجال	مدة محددة
46663	1829	252	19842	22206	2534	نساء	
139735	3911	1000	58266	64995	11562	المجموع	
445415	10768	4356	266560	143908	19823	رجال	دون عقد
92041	3459	582	67225	16631	4145	نساء	
537456	14226	4938	333785	160540	23968	المجموع	
13136	2084	176	6042	3793	1041	رجال	غير مصرح به
4086	778	49	1912	1080	268	نساء	
17222	2862	225	7954	4872	1309	المجموع	
718764	17285	6693	351826	264153	78808	رجال	المجموع
190777	7103	1139	101879	60686	19970	نساء	
909542	24387	7831	453705	324839	98779	المجموع	



جدول 3-43: التوزيع النسبي للمشتغلين (18-59 سنة) حسب مدة عقد العمل ونوعية التغطية الاجتماعية خلال 2014 – وسط غير بلدي

المجموع	غير مصرح به	لا يعرف	غير منخرط	الصندوق الوطني للضمان الاجتماعي	الصندوق الوطني للتقاعد والحياة الاجتماعية		
100,0%	1,4%	0,8%	24,4%	44,1%	29,3%	رجال	مدة غير محددة
100,0%	2,2%	0,5%	26,9%	43,3%	27,1%	نساء	
100,0%	1,6%	0,8%	25,0%	43,9%	28,8%	المجموع	
100,0%	2,2%	0,8%	41,3%	46,0%	9,7%	رجال	مدة محددة
100,0%	3,9%	0,5%	42,5%	47,6%	5,4%	نساء	
100,0%	2,8%	0,7%	41,7%	46,5%	8,3%	المجموع	
100,0%	2,4%	1,0%	59,8%	32,3%	4,5%	رجال	دون عقد
100,0%	3,8%	0,6%	73,0%	18,1%	4,5%	نساء	
100,0%	2,6%	0,9%	62,1%	29,9%	4,5%	المجموع	
100,0%	15,9%	1,3%	46,0%	28,9%	7,9%	رجال	غير مصرح به
100,0%	19,0%	1,2%	46,8%	26,4%	6,6%	نساء	
100,0%	16,6%	1,3%	46,2%	28,3%	7,6%	المجموع	
100,0%	2,4%	0,9%	48,9%	36,8%	11,0%	رجال	المجموع
100,0%	3,7%	0,6%	53,4%	31,8%	10,5%	نساء	
100,0%	2,7%	0,9%	49,9%	35,7%	10,9%	المجموع	

5- ظروف التنقل للشغل

للتنقل إلى مكان العمل، تستغرق أغلب النساء وقتاً أقل نسبياً من الرجال. في القابل، تفوق نسبة الرجال الذين يمضون أكثر من ساعة للالتحاق بمقرات عملهم النسب المسجلة لدى النساء حيث بلغت نسبهم على التوالي 4.8% و 3.2% من مجموع الرجال والنساء المشتغلين.

جدول 3-44: توزيع المشتغلين حسب الوسط والمدة الزمنية المستغرقة للتنقل من المسكن لمقر العمل خلال 2014

المجموع	وسط غير بلدي		وسط بلدي		المجموع	وسط بلدي		المجموع
	رجال	نساء	رجال	نساء		رجال	نساء	
353040	251245	101795	102046	23314	78732	250994	78481	172513
1131894	794700	337194	252081	56870	195211	879813	280324	599489
1270159	920382	349777	375024	79022	296002	895135	270755	624380
394535	292113	102422	129955	24824	105131	264580	77598	186982
119660	93851	25809	40223	5478	34745	79437	20331	59106
22408	18486	3922	9334	901	8433	13074	3021	10053
3291696	2370777	920919	908663	190409	718254	2383033	730510	1652523

(*) دون اعتبار غير المصح لهم

جدول 3-45: التوزيع النسبي للمشتغلين حسب الوسط والمدة الزمنية المستغرقة للتنقل من المسكن لمقر العمل خلال 2014

المجموع	وسط غير بلدي		وسط بلدي		المجموع	وسط بلدي		المجموع
	رجال	نساء	رجال	نساء		رجال	نساء	
10,7%	10,6%	11,1%	11,2%	12,2%	11,0%	10,5%	10,7%	10,4%
34,4%	33,5%	36,6%	27,7%	29,9%	27,2%	36,9%	38,4%	36,3%
38,6%	38,8%	38,0%	41,3%	41,5%	41,2%	37,6%	37,1%	37,8%
12,0%	12,3%	11,1%	14,3%	13,0%	14,6%	11,1%	10,6%	11,3%
3,6%	4,0%	2,8%	4,4%	2,9%	4,8%	3,3%	2,8%	3,6%
0,7%	0,8%	0,4%	1,0%	0,5%	1,2%	0,5%	0,4%	0,6%
100,0%	100,0%	100,0%	100,0%	100,0%	100,0%	100,0%	100,0%	100,0%

من جهة أخرى، يشمل استعمال وسائل النقل العمومي للذهاب إلى العمل لدى النساء المشتغلات 32.9% مقابل 25.3% لدى المشتغلين من الرجال، دون اعتبار الذين يتنقلون على الأقدام. في حين أن امتطاء سيارة خاصة للتنقل إلى العمل يبقى تقريبا بنفس الدرجة لدى الرجال والنساء بنسبة 23.9% و 21.1% على التوالي.

جدول 3-46: توزيع المشتغلين حسب الوسط ووسيلة النقل الأساسية المستعملة للتنقل من المسكن لمقر العمل خلال 2014

المجموع	وسط غير بلدي		وسط بلدي		المجموع	وسط بلدي		المجموع
	رجال	نساء	رجال	نساء		رجال	نساء	
1245433	878449	366984	386866	78478	308388	858567	288506	570061
297908	278476	19432	81305	4226	77079	216603	15206	201397
466384	307134	159250	96752	29417	67335	369632	129833	239799
464784	308048	156736	176229	46072	130157	288555	110664	177891
655411	485317	170094	105998	16251	89747	549413	153843	395570
52950	41069	11881	19369	4379	14990	33581	7502	26079
108721	72215	36506	42111	11578	30533	66610	24928	41682
3291591	2370708	920883	908630	190401	718229	2382961	730482	1652479

(*) دون اعتبار غير المصح بهم



جدول 3-47: التوزيع النسبي للمشغلين حسب الوسط ووسيلة النقل الأساسية المستعملة للتنقل من المسكن لمقر العمل خلال 2014

المجموع		وسط غير بلدي			وسط بلدي				
المجموع	نساء	رجال	المجموع	نساء	رجال	المجموع	نساء		رجال
37,8%	39,9%	37,1%	42,6%	41,2%	42,9%	36,0%	39,5%	34,5%	على الأقدام
9,1%	2,1%	11,7%	8,9%	2,2%	10,7%	9,1%	2,1%	12,2%	الدراجة أو الدراجة النارية
14,2%	17,3%	13,0%	10,6%	15,5%	9,4%	15,5%	17,8%	14,5%	القطار أو شبكة المترو
14,1%	17,0%	13,0%	19,4%	24,2%	18,1%	12,1%	15,1%	10,8%	سيارة أجرة
19,9%	18,5%	20,5%	11,7%	8,5%	12,5%	23,1%	21,1%	23,9%	سيارة خاصة
1,6%	1,3%	1,7%	2,1%	2,3%	2,1%	1,4%	1,0%	1,6%	وسيلة نقل أخرى
3,3%	4,0%	3,0%	4,6%	6,1%	4,3%	2,8%	3,4%	2,5%	ليس هناك تنقل بتاتا
100,0%	100,0%	100,0%	100,0%	100,0%	100,0%	100,0%	100,0%	100,0%	المجموع

المحور الرابع: تكافؤ فرص التمتع بالخدمات الصحية بين الجنسين

1- الوصول للمؤسسات الصحية

1-1- البعد عن أقرب مستشفى محلي

تُعتبر الصحة من الأساسيات الأولى للحياة. وبالرغم من الدعوات المكثفة إلى مزيد تطوير الخدمات الصحية باعتبارها من الحقوق الأساسية لكل فرد في المجتمع، إلا أن تقريبا هذه الخدمات للسكان وتركيبه الخارطة الصحية في تونس لا تزال تمثل من التحديات الكبرى أمام الدولة حيث أن أكثر من ثلث السكان من رجال ونساء (35%) يعيشون في أماكن تبعد بما يتجاوز الـ 6 كلم عن أقرب مستشفى محلي وبدرجة أكبر السكان الموجودين بالوسط غير البلدي حيث تصل النسبة إلى قرابة 77%. من جهة أخرى، يبعد قرابة خمس السكان (22.1%) ما بين 3 و5 كلم عن أقرب مستشفى محلي.

وعموما لا توجد فجوات في التوزيع النسبي لكلى الجنسين وفقا للمسافة التي تربط مقر سكانهم وأقرب مستشفى محلي باختلاف الأوساط أو الفئات العمرية.

جدول 1-4: توزيع السكان حسب الوسط وفئة العمر والمسافة الفاصلة بين المسكن وأقرب مستشفى محلي خلال 2014

المجموع	وسط بلدي		وسط غير بلدي			المجموع	وسط بلدي		المجموع
	رجال	نساء	المجموع	رجال	نساء		المجموع	رجال	
السكان (14-0 سنة)									
1084313	524873	559440	89653	43513	46140	994660	481360	513300	2-0 كلم
606735	293621	313114	134142	64596	69546	472593	229025	243568	3-5 كلم
979168	472209	506959	679692	327457	352235	299476	144752	154724	6 كلم أو أكثر
2670216	1290703	1379513	903487	435566	467921	1766729	855137	911592	المجموع
السكان (15-59 سنة)									
2976075	1505756	1470319	218024	111179	106845	2758051	1394577	1363474	2-0 كلم
1655120	837101	818019	332915	169685	163230	1322205	667416	654789	3-5 كلم
2431325	1239224	1192101	1656099	849694	806405	775226	389530	385696	6 كلم أو أكثر
7062520	3582081	3480439	2207038	1130558	1076480	4855482	2451523	2403959	المجموع
السكان (60 سنة فما فوق)									
513629	264970	248659	38969	19585	19384	474660	245385	229275	2-0 كلم
275623	139492	136131	62373	32054	30319	213250	107438	105812	3-5 كلم
460389	232928	227461	332961	168360	164601	127428	64568	62860	6 كلم أو أكثر
1249641	637390	612251	434303	219999	214304	815338	417391	397947	المجموع
مجموع السكان									
4574017	2295599	2278418	346646	174277	172369	4227371	2121322	2106049	2-0 كلم
2537478	1270214	1267264	529430	266335	263095	2008048	1003879	1004169	3-5 كلم
3870882	1944361	1926521	2668752	1345511	1323241	1202130	598850	603280	6 كلم أو أكثر
10982377	5510174	5472203	3544828	1786123	1758705	7437549	3724051	3713498	المجموع*

(*) دون اعتبار غير المصرح بهم



جدول 2-4: التوزيع النسبي للسكان حسب الوسط وفئة العمر والمسافة الفاصلة بين المسكن وأقرب مستشفى محلي خلال 2014

المجموع	المجموع		وسط غير بلدي			وسط بلدي			
	نساء	رجال	المجموع	نساء	رجال	المجموع	نساء	رجال	
السكان (14-0 سنة)									
40,6%	40,7%	40,6%	9,9%	10,0%	9,9%	56,3%	56,3%	56,3%	2-0 كلم
22,7%	22,7%	22,7%	14,8%	14,8%	14,9%	26,7%	26,8%	26,7%	3-5 كلم
36,7%	36,6%	36,7%	75,2%	75,2%	75,3%	17,0%	16,9%	17,0%	6 كلم أو أكثر
100,0%	100,0%	100,0%	100,0%	100,0%	100,0%	100,0%	100,0%	100,0%	المجموع
السكان (15-59 سنة)									
42,1%	42,0%	42,2%	9,9%	9,8%	9,9%	56,8%	56,9%	56,7%	2-0 كلم
23,4%	23,4%	23,5%	15,1%	15,0%	15,2%	27,2%	27,2%	27,2%	3-5 كلم
34,4%	34,6%	34,3%	75,0%	75,2%	74,9%	16,0%	15,9%	16,0%	6 كلم أو أكثر
100,0%	100,0%	100,0%	100,0%	100,0%	100,0%	100,0%	100,0%	100,0%	المجموع
السكان (60 سنة فما فوق)									
41,1%	41,6%	40,6%	9,0%	8,9%	9,0%	58,2%	58,8%	57,6%	2-0 كلم
22,1%	21,9%	22,2%	14,4%	14,6%	14,1%	26,2%	25,7%	26,6%	3-5 كلم
36,8%	36,5%	37,2%	76,7%	76,5%	76,8%	15,6%	15,5%	15,8%	6 كلم أو أكثر
100,0%	100,0%	100,0%	100,0%	100,0%	100,0%	100,0%	100,0%	100,0%	المجموع
مجموع السكان									
41,6%	41,7%	41,6%	9,8%	9,8%	9,8%	56,8%	57,0%	56,7%	2-0 كلم
23,1%	23,1%	23,2%	14,9%	14,9%	15,0%	27,0%	27,0%	27,0%	3-5 كلم
35,2%	35,3%	35,2%	75,3%	75,3%	75,2%	16,2%	16,1%	16,2%	6 كلم أو أكثر
100,0%	100,0%	100,0%	100,0%	100,0%	100,0%	100,0%	100,0%	100,0%	المجموع

2-1- البعد عن أقرب مستوصف أو مركز صحي

يبقى قرب المستوصف أو المركز الصحي من المساكن وبالتحديد لكل من الرجال والنساء دون المأمول بالوسط غير البلدي، حيث تفوق المسافة الفاصلة 6 كلم لأكثر من ربع سكان هذا الوسط (25.9%) مقارنة بـ 1,5% بالوسط غير البلدي. ويبرز هذا الفرق بين الوسطين نوعية الظروف التي تعيشها المرأة والطفل بكل من الوسط البلدي والوسط غير البلدي من حيث تحقيق الحق في الصحة ومبدأ تكافؤ الفرص بين جميع الأفراد، خاصة في مستوى صحة الأم والطفل من متابعة صحة المرأة الحامل والمتابعات فيما يتعلق بالوفيات الجينية ووفيات الرضع ووفيات الأمهات.

جدول 3-4: توزيع السكان حسب الوسط والمسافة الفاصلة بين المسكن وأقرب مستوصف أو مركز صحي خلال 2014

المجموع	المجموع		وسط غير بلدي			وسط بلدي			
	نساء	رجال	المجموع	نساء	رجال	المجموع	نساء	رجال	
8312539	4172000	4140539	1630926	823618	807308	6681613	3348382	3333231	2-0 كلم
1639480	821992	817488	996801	502450	494351	642679	319542	323137	3-5 كلم
1030331	516165	514166	917089	460049	457040	113242	56116	57126	6 كلم أو أكثر
10982350	5510157	5472193	3544816	1786117	1758699	7437534	3724040	3713494	المجموع*

(*) دون اعتبار غير المصح بهم

رسم 1-4: التوزيع النسبي للسكان حسب الوسط والمسافة الفاصلة بين المسكن وأقرب مستوصف أو مركز صحي خلال 2014

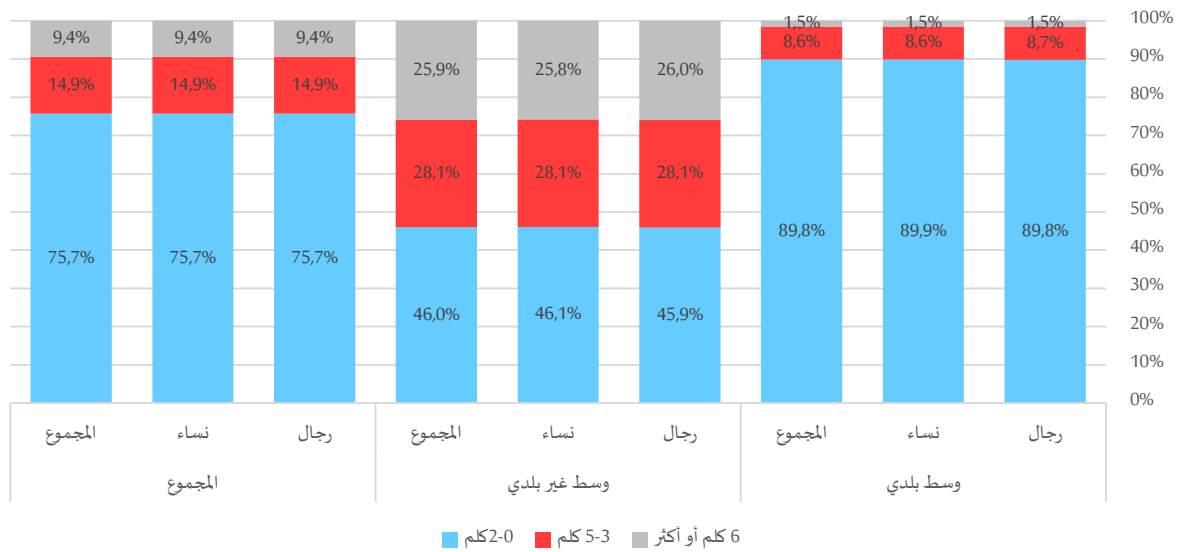

وهذا علاوة على ما تعانيه الفئات من 60 سنة فما فوق بالوسط غير البلدي أين تبلغ نسب الذين يبعدون أكثر من 6 كلم عن أقرب مستوصف أو مركز صحي حوالي 27.0% (لكلي الجنسين)، وهو ما يستدعي إيلاء هذا الاشكال أكثر أهمية خاصة وإن علمنا أن النساء في هذه السن يتجاوز عددهن الرجال وأن حاجة هذه الفئة من الرجال والنساء للعناية الصحية يكون أكثر من غيرهم.

جدول 4-4: توزيع السكان حسب الوسط وفترة العمر والمسافة الفاصلة بين المسكن وأقرب مستوصف أو مركز صحي خلال 2014

المجموع	المجموع		وسط غير بلدي			وسط بلدي			
	نساء	رجال	المجموع	نساء	رجال	المجموع	نساء	رجال	
السكان (14-0 سنة)									
2000230	967686	1032544	415742	200985	214757	1584488	766701	817787	كلم 2-0
407119	196621	210498	252742	121707	131035	154377	74914	79463	كلم 5-3
262852	126393	136459	234997	112873	122124	27855	13520	14335	كلم 6 أو أكثر
2670201	1290700	1379501	903481	435565	467916	1766720	855135	911585	المجموع*
السكان (15-59 سنة)									
5384022	2728416	2655606	1022622	524713	497909	4361400	2203703	2157697	كلم 2-0
1040542	528688	511854	619532	317343	302189	421010	211345	209665	كلم 5-3
637953	324969	312984	564886	288503	276383	73067	36466	36601	كلم 6 أو أكثر
7062517	3582073	3480444	2207040	1130559	1076481	4855477	2451514	2403963	المجموع*
السكان (60 سنة فما فوق)									
928287	475898	452389	192562	97920	94642	735725	377978	357747	كلم 2-0
191819	96683	95136	124527	63400	61127	67292	33283	34009	كلم 5-3
129526	64803	64723	117206	58673	58533	12320	6130	6190	كلم 6 أو أكثر
1249632	637384	612248	434295	219993	214302	815337	417391	397946	المجموع*

(* دون اعتبار غير المصح بهم)



جدول 4-5: التوزيع النسبي للسكان حسب الوسط وفترة العمر والمسافة الفاصلة بين المسكن وأقرب مستوصف أو مركز صحي خلال

2014

المجموع			وسط غير بلدي			وسط بلدي			
المجموع	نساء	رجال	المجموع	نساء	رجال	المجموع	نساء	رجال	
السكان (14-0 سنة)									
74,9%	75,0%	74,8%	46,0%	46,1%	45,9%	89,7%	89,7%	89,7%	كلم 2-0
15,2%	15,2%	15,3%	28,0%	27,9%	28,0%	8,7%	8,8%	8,7%	كلم 3-5
9,8%	9,8%	9,9%	26,0%	25,9%	26,1%	1,6%	1,6%	1,6%	كلم 6 أو أكثر
100,0%	100,0%	100,0%	100,0%	100,0%	100,0%	100,0%	100,0%	100,0%	المجموع
السكان (15-59 سنة)									
76,2%	76,2%	76,3%	46,3%	46,4%	46,3%	89,8%	89,9%	89,8%	كلم 2-0
14,7%	14,8%	14,7%	28,1%	28,1%	28,1%	8,7%	8,6%	8,7%	كلم 3-5
9,0%	9,1%	9,0%	25,6%	25,5%	25,7%	1,5%	1,5%	1,5%	كلم 6 أو أكثر
100,0%	100,0%	100,0%	100,0%	100,0%	100,0%	100,0%	100,0%	100,0%	المجموع
السكان (60 سنة فما فوق)									
74,3%	74,7%	73,9%	44,3%	44,5%	44,2%	90,2%	90,6%	89,9%	كلم 2-0
15,4%	15,2%	15,5%	28,7%	28,8%	28,5%	8,3%	8,0%	8,5%	كلم 3-5
10,4%	10,2%	10,6%	27,0%	26,7%	27,3%	1,5%	1,5%	1,6%	كلم 6 أو أكثر
100,0%	100,0%	100,0%	100,0%	100,0%	100,0%	100,0%	100,0%	100,0%	المجموع

2- التغطية الصحية

يتمتع 81.3% من السكان بالتغطية الصحية بمختلف أنواعها في سنة 2014 حسب نتائج التعداد العام للسكان والسكنى. 33.9% من السكان منتفعون بالتغطية الحية عن طريق الصناديق الاجتماعية (صندوق التأمين على المرض)، وتمثل هذه النسبة عند الرجال تقريبا ضعف ما لدى النساء حيث تبلغ 44.1% مقابل 23.7%. من جهة، نجد أنّ نسبة النساء كأولي الحق الذين يتبعون العائل الرئيسي في الجانب الصحي تمثل قرابة ضعفين ونصف نسبة الرجال بنسبة 51.5% مقابل 21.0%، ويمكن تفسير هذا بارتفاع نسبة النشاط عند الرجال مقارنة بالنسبة لدى النساء ويتواجد متواصل للأسرة التي يشتغل فيها الرجل بالأساس أين تكون المرأة فيها خاضعة للامتيازات التي يتمتع بها الرجل من حيث التغطية الصحية.

جدول 6-4: توزيع السكان حسب الوسط وفئة العمر ونوعية التغطية الصحية خلال 2014

المجموع		وسط غير بلدي			وسط بلدي				
المجموع	نساء	رجال	المجموع	نساء	رجال	المجموع	نساء		رجال
السكان (14-0 سنة)									
708398	228751	479647	158762	45021	113741	549636	183730	365906	عن طريق الصناديق الاجتماعية
1395569	826718	568851	503529	295270	208259	892040	531448	360592	كأولي الحق
67671	30413	37258	33414	14602	18812	34257	15811	18446	دفتر علاج مجاني
168326	52111	116215	94426	28068	66358	73900	24043	49857	دفتر علاج بالتعريف المنخفضة
316159	147290	168869	110178	51304	58874	205981	95986	109995	لا ينتفع بالتغطية الصحية
14125	5440	8685	3219	1325	1894	10906	4115	6791	أخرى
2670248	1290723	1379525	903528	435590	467938	1766720	855133	911587	المجموع
السكان (15-59 سنة)									
2474251	908875	1565376	491223	153574	337649	1983028	755301	1227727	عن طريق الصناديق الاجتماعية
2298149	1753809	544340	834344	638721	195623	1463805	1115088	348717	كأولي الحق
221228	116833	104395	104809	54351	50458	116419	62482	53937	دفتر علاج مجاني
440920	153704	287216	246792	79603	167189	194128	74101	120027	دفتر علاج بالتعريف المنخفضة
1566656	622692	943964	516695	198694	318001	1049961	423998	625963	لا ينتفع بالتغطية الصحية
61381	26200	35181	13238	5647	7591	48143	20553	27590	أخرى
7062585	3582113	3480472	2207101	1130590	1076511	4855484	2451523	2403961	المجموع
السكان (60 سنة فما فوق)									
537405	166569	370836	121103	32073	89030	416302	134496	281806	عن طريق الصناديق الاجتماعية
297776	259493	38283	113192	96683	16509	184584	162810	21774	كأولي الحق
109861	61038	48823	60504	31350	29154	49357	29688	19669	دفتر علاج مجاني
127306	50272	77034	75908	25921	49987	51398	24351	27047	دفتر علاج بالتعريف المنخفضة
166887	95637	71250	60822	32884	27938	106065	62753	43312	لا ينتفع بالتغطية الصحية
10397	4381	6016	2767	1086	1681	7630	3295	4335	أخرى
1249632	637390	612242	434296	219997	214299	815336	417393	397943	المجموع
مجموع السكان									
3720054	1304195	2415859	771088	230668	540420	2948966	1073527	1875439	عن طريق الصناديق الاجتماعية
3991494	2840020	1151474	1451065	1030674	420391	2540429	1809346	731083	كأولي الحق
398760	208284	190476	198727	100303	98424	200033	107981	92052	دفتر علاج مجاني
736552	256087	480465	417126	133592	283534	319426	122495	196931	دفتر علاج بالتعريف المنخفضة
2049702	865619	1184083	687695	282882	404813	1362007	582737	779270	لا ينتفع بالتغطية الصحية
85903	36021	49882	19224	8058	11166	66679	27963	38716	أخرى
10982465	5510226	5472239	3544925	1786177	1758748	7437540	3724049	3713491	المجموع



كما نلاحظ من جهة أخرى تجاوز نسبة النساء المتمتععات بدفتر علاج مجاني ماهو عليه الرجل بنسبة 3.8% مقابل 3,5%، الأمر الذي يعكس حاجة المرأة نتيجة لوضعيتها الاجتماعية لهذا الدفتر مقارنة نسبيا بوضع الرجل. وتزداد الفجوات بين النساء والرجال خاصة لدى الفئة العمرية 60 سنة فما فوق أين نجد 40.7% من النساء هن كأولي الحق مقابل 6.3% لدى الرجال، ما يفسر بالتباين الكبير في نسبة النشاط بينهما في هذه الفئة العمرية.

جدول 7-4: التوزيع النسبي للسكان حسب الوسط وفئة العمر ونوعية التغطية الصحية خلال 2014

المجموع		وسط غير بلدي			وسط بلدي			المجموع	نساء	رجال
المجموع	نساء	رجال	المجموع	نساء	رجال	المجموع	نساء			
السكان (14-0 سنة)										
26,5%	17,7%	34,8%	17,6%	10,3%	24,3%	31,1%	21,5%	40,1%	عن طريق الصناديق الاجتماعية	
52,3%	64,1%	41,2%	55,7%	67,8%	44,5%	50,5%	62,1%	39,6%	كأولي الحق	
2,5%	2,4%	2,7%	3,7%	3,4%	4,0%	1,9%	1,8%	2,0%	دفتر علاج مجاني	
6,3%	4,0%	8,4%	10,5%	6,4%	14,2%	4,2%	2,8%	5,5%	دفتر علاج بالتعريف المنخفضة	
11,8%	11,4%	12,2%	12,2%	11,8%	12,6%	11,7%	11,2%	12,1%	لا ينتفع بالتغطية الصحية	
0,5%	0,4%	0,6%	0,4%	0,3%	0,4%	0,6%	0,5%	0,7%	أخرى	
100,0%	100,0%	100,0%	100,0%	100,0%	100,0%	100,0%	100,0%	100,0%	المجموع	
السكان (15-59 سنة)										
35,0%	25,4%	45,0%	22,3%	13,6%	31,4%	40,8%	30,8%	51,1%	عن طريق الصناديق الاجتماعية	
32,5%	49,0%	15,6%	37,8%	56,5%	18,2%	30,1%	45,5%	14,5%	كأولي الحق	
3,1%	3,3%	3,0%	4,7%	4,8%	4,7%	2,4%	2,5%	2,2%	دفتر علاج مجاني	
6,2%	4,3%	8,3%	11,2%	7,0%	15,5%	4,0%	3,0%	5,0%	دفتر علاج بالتعريف المنخفضة	
22,2%	17,4%	27,1%	23,4%	17,6%	29,5%	21,6%	17,3%	26,0%	لا ينتفع بالتغطية الصحية	
0,9%	0,7%	1,0%	0,6%	0,5%	0,7%	1,0%	0,8%	1,1%	أخرى	
100,0%	100,0%	100,0%	100,0%	100,0%	100,0%	100,0%	100,0%	100,0%	المجموع	
السكان (60 سنة فما فوق)										
43,0%	26,1%	60,6%	27,9%	14,6%	41,5%	51,1%	32,2%	70,8%	عن طريق الصناديق الاجتماعية	
23,8%	40,7%	6,3%	26,1%	43,9%	7,7%	22,6%	39,0%	5,5%	كأولي الحق	
8,8%	9,6%	8,0%	13,9%	14,3%	13,6%	6,1%	7,1%	4,9%	دفتر علاج مجاني	
10,2%	7,9%	12,6%	17,5%	11,8%	23,3%	6,3%	5,8%	6,8%	دفتر علاج بالتعريف المنخفضة	
13,4%	15,0%	11,6%	14,0%	14,9%	13,0%	13,0%	15,0%	10,9%	لا ينتفع بالتغطية الصحية	
0,8%	0,7%	1,0%	0,6%	0,5%	0,8%	0,9%	0,8%	1,1%	أخرى	
100,0%	100,0%	100,0%	100,0%	100,0%	100,0%	100,0%	100,0%	100,0%	المجموع	
مجموع السكان										
33,9%	23,7%	44,1%	21,8%	12,9%	30,7%	39,6%	28,8%	50,5%	عن طريق الصناديق الاجتماعية	
36,3%	51,5%	21,0%	40,9%	57,7%	23,9%	34,2%	48,6%	19,7%	كأولي الحق	
3,6%	3,8%	3,5%	5,6%	5,6%	5,6%	2,7%	2,9%	2,5%	دفتر علاج مجاني	
6,7%	4,6%	8,8%	11,8%	7,5%	16,1%	4,3%	3,3%	5,3%	دفتر علاج بالتعريف المنخفضة	
18,7%	15,7%	21,6%	19,4%	15,8%	23,0%	18,3%	15,6%	21,0%	لا ينتفع بالتغطية الصحية	
0,8%	0,7%	0,9%	0,5%	0,5%	0,6%	0,9%	0,8%	1,0%	أخرى	
100,0%	100,0%	100,0%	100,0%	100,0%	100,0%	100,0%	100,0%	100,0%	المجموع	

العمر الخامس: النوع الاجتماعي وظروف العيش

1- فصائص المسكن 1-1- نوع المسكن

بينت نتائج التعداد أنّ 38.3% من السكان يقطنون في مسكن أو طابق متلاسق، فيما بلغت نسبة متساكني الديار العربي 29.1%، تليها الفئات التي تعيش بفيلا أو طابق فيلا بـ 26.0% من مجموع السكان. فيما لم تبرز البيانات فجوات بين التوزيع النسبي للجنسين على أساس نوع المسكن باختلاف الأوساط، تصدرت نسب السكان القاطنين بدار عربي مجموع سكان الوسط غير البلدي بنسبة 57.1%، في حين يقطن 49.1% من سكان الوسط البلدي مساكن وطوابق متلاسقة.

جدول 1-5: التوزيع النسبي للسكان حسب الوسط ونوع المسكن خلال 2014

المجموع	المجموع		وسط غير بلدي			وسط بلدي			
	نساء	رجال	المجموع	نساء	رجال	المجموع	نساء	رجال	
29,1%	29,5%	28,8%	57,1%	57,5%	56,7%	15,8%	16,1%	15,5%	دار عربي، برج، حوش
38,3%	38,2%	38,5%	15,7%	15,6%	15,8%	49,1%	49,0%	49,2%	مسكن/طابق متلاسق
26,0%	25,9%	26,1%	26,2%	25,9%	26,4%	25,9%	25,9%	25,9%	فيلا، طابق فيلا
6,2%	6,1%	6,3%	0,5%	0,5%	0,5%	9,0%	8,8%	9,1%	شقة، ستوديو
0,3%	0,3%	0,3%	0,5%	0,5%	0,5%	0,2%	0,2%	0,2%	مسكن بدائي
100,0%	100,0%	100,0%	100,0%	100,0%	100,0%	100,0%	100,0%	100,0%	المجموع

2-1- عدد الغرف

يقطن 86.6% من السكان بمساكن تتراوح عدد غرفها بين غرفتين و 4 غرف، مع تصدر المساكن ذات الـ 3 غرف المشهد العام إذ تشمل بمفردها 41.1% من مجموع السكان. من جهة أخرى، لم يتم رصد فوارق تذكر بين الجنسين من حيث عدد غرف المساكن التي يقطنها النساء والرجال بمختلف الأوساط.

جدول 2-5: التوزيع النسبي للسكان حسب الوسط وعدد غرف المسكن خلال 2014

المجموع	المجموع		وسط غير بلدي			وسط بلدي			
	نساء	رجال	المجموع	نساء	رجال	المجموع	نساء	رجال	
3,4%	3,4%	3,4%	6,0%	6,1%	5,8%	2,2%	2,1%	2,2%	غرفة واحدة
20,8%	20,8%	20,8%	26,1%	26,2%	26,0%	18,3%	18,2%	18,3%	غرفتان
41,1%	41,0%	41,3%	37,6%	37,3%	37,9%	42,8%	42,7%	42,9%	3 غرف
24,7%	24,7%	24,7%	21,5%	21,4%	21,6%	26,2%	26,3%	26,2%	4 غرف
10,0%	10,1%	9,8%	8,8%	8,9%	8,7%	10,5%	10,7%	10,4%	5 غرف فأكثر
100,0%	100,0%	100,0%	100,0%	100,0%	100,0%	100,0%	100,0%	100,0%	المجموع

3-1- المساحة المغطاة

من خلال نتائج التعداد العام للسكان والسكنى لسنة 2014، تراوحت المساحة المغطاة لمساكن 40.1% من السكان بين 100-149 م²، ويقطن 33.8% بمساكن تنحصر المساحة المغطاة بها بين 50-99 م². ولم يتم رصد أية فجوات تذكر في التوزيع النسبي للجنسين باختلاف شرائح المساحة المغطاة للمساكن التي يقطنونها والأوساط التابعة لها.

جدول 3-5: التوزيع النسبي للسكان حسب الوسط والمساحة المغطاة للمسكن خلال 2014

المجموع	المجموع		وسط غير بلدي			وسط بلدي			
	نساء	رجال	المجموع	نساء	رجال	المجموع	نساء	رجال	
7,3%	7,3%	7,3%	11,2%	11,3%	11,0%	5,4%	5,3%	5,5%	أقل من 50 م ²
33,8%	33,8%	33,7%	33,3%	33,4%	33,2%	34,0%	34,0%	33,9%	99-50 م ²
40,1%	40,0%	40,2%	40,3%	40,0%	40,5%	40,0%	40,0%	40,0%	149-100 م ²
12,0%	12,0%	12,0%	10,8%	10,8%	10,8%	12,6%	12,6%	12,6%	199-150 م ²
6,9%	6,9%	6,9%	4,4%	4,4%	4,4%	8,0%	8,1%	8,0%	200 م ² فأكثر
100,0%	100,0%	100,0%	100,0%	100,0%	100,0%	100,0%	100,0%	100,0%	المجموع

2- النفاذ للمرافق الأساسية

1-1 الارتباط بشبكة توزيع المياه

تبقى إحدى النتائج المباشرة لتعزيز إمكانية الوصول إلى المياه هي حدوث زيادة كبيرة في الوقت المتاح للعمل المنتج، أو الذهاب إلى المدرسة، أو تنمية الأعمال التجارية، أو رعاية الأسرة. وينطبق ذلك على نحو فريد على النساء والأطفال الذين يقضون وقتاً طويلاً في السعي إلى الوصول إلى المياه عندما لا تتوفر المياه في المنزل أو على بعد مسافات قريبة.

رسم 5-1: نسبة الارتباط بشبكة توزيع المياه حسب الوسط خلال 2014

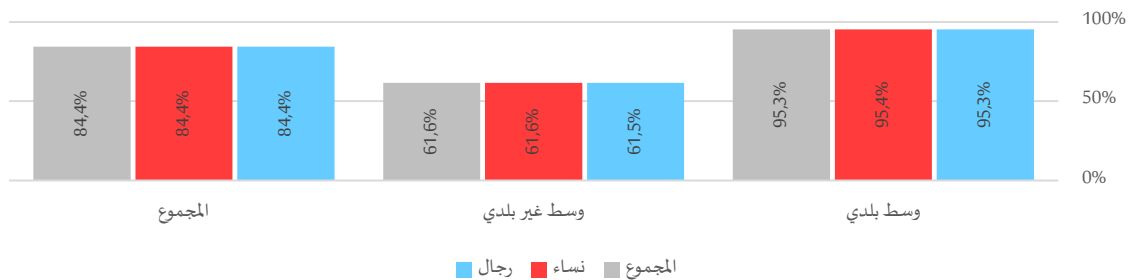

في هذا الإطار، بلغت النسبة العامة للارتباط بشبكة توزيع المياه 84.4% خلال سنة 2014، وارتفعت هذه النسبة إلى حدود 95.3% بالوسط البلدي في حين لم يتم تغطية سوى 61.6% من سكان الوسط غير البلدي. وتبين البيانات غياب تمييز أو فجوات في النفاذ لشبكة توزيع المياه وفقاً لعامل الجنس حيث تساوت نسب التغطية بين النساء والرجال على حد سواء باختلاف الأوساط.

2-2 صرف المياه المستعملة

يُقَلَّل توفير ومدّ شبكات صرف المياه المستعملة من انتشار الأمراض ووفيات الأطفال ويساهم في تحسين جودة الحياة والمحافظة على البيئة. وكشفت نتائج التعداد العام للسكان والسكنى لسنة 2014 أنّ 59.2% من السكان هم مرتبطون بشبكة التطهير. لكن تبقى نسبة التغطية محدودة خاصة بالوسط غير البلدي أين لم تتجاوز 11.6%، في حين بلغت نسبة السكان المرتبطين بشبكة التطهير 81.9% بالوسط البلدي.

رسم 5-2: التوزيع النسبي للسكان حسب كفاءة المياه المستعملة والوسط خلال 2014

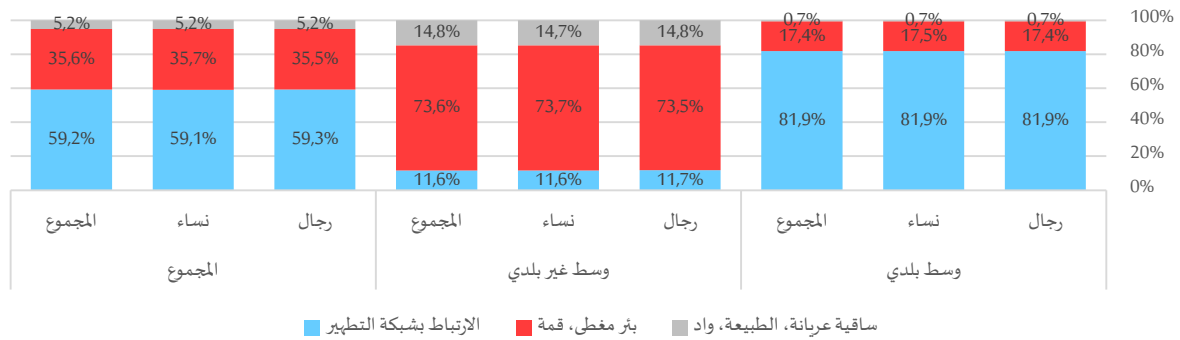

من جهة أخرى، لم يتم تسجيل فجوات بين الجنسين حيث لا تختلف نسب توزيع النساء والرجال باختلاف طرق صرف المياه المستعملة والأوساط.

3-2- المصدر الأساسي للطاقة المستعمل للطبخ

تشير نتائج التعداد العام للسكان والسكنى لسنة 2014 أن 99,6% من النساء والرجال يستعملون الغاز كمصدر للطاقة لإعداد الأكل سواء من خلال ربطهم بشبكة الغاز أو عن طريق القوارير. ولا تختلف المصادر المستعملة للطبخ بين الجنسين.

جدول 5-4: التوزيع النسبي للسكان حسب الوسط والمصدر الأساسي للطاقة المستعمل للطبخ خلال 2014

المصدر	وسط بلدي			وسط غير بلدي			المجموع		
	رجال	نساء	المجموع	رجال	نساء	المجموع	رجال	نساء	المجموع
غاز	99,7%	99,8%	99,7%	99,4%	99,4%	99,4%	99,6%	99,6%	99,6%
بتروول/مازوط	0,0%	0,0%	0,0%	0,0%	0,0%	0,0%	0,0%	0,0%	0,0%
كهرباء	0,1%	0,1%	0,1%	0,0%	0,0%	0,0%	0,1%	0,0%	0,1%
الطاقة الشمسية	0,0%	0,0%	0,0%	0,0%	0,0%	0,0%	0,0%	0,0%	0,0%
مصادر بدائية	0,0%	0,0%	0,0%	0,4%	0,4%	0,4%	0,2%	0,2%	0,2%
ليس هناك استعمال	0,2%	0,1%	0,1%	0,1%	0,1%	0,1%	0,1%	0,1%	0,1%
المجموع	100,0%	100,0%	100,0%	100,0%	100,0%	100,0%	100,0%	100,0%	100,0%

لكن تتجلى ظاهرة استعمال المصادر البدائية بالوسط غير البلدي حيث يلجأ 0,4% لاستعمال الفحم أو حطب الأغصان أو فواضل الحيوانات لإعداد الأكل. وتجدر الإشارة في هذا الإطار للدور الذي تلعبه غالباً المرأة الريفية لتوفير هذه المواد والمشاق التي تتكبدتها مقارنة بالرجل.

المحور السادس: التمركز والهجرة حسب النوع الاجتماعي

1- الهجرة الداخلية بين الولايات

بلغ عدد المهاجرين بين الولايات خلال الخماسية 2009-2014 حوالي 413 ألف مهاجر (430553 نسمة وبمعدل سنوي يقدر بـ 86 ألف نسمة)، 51.0% منهم من النساء من خلال 219504 امرأة وذلك لارتفاع عدد النساء التي تتبع الرجال إما عن طريق المصاحبة باعتباره رئيسا للأسرة بانتقاله إلى ولاية أخرى من أجل العمل، وإما عن طريق الزواج والانتقال إلى مقر سكنى الزوج.

ويبقى العمل السبب الرئيسي لهجرة الرجال من ولاية إلى ولاية بنسبة 30.7% مقابل 13.7% بالنسبة للنساء. في المقابل، مثل مصاحبة العائلة السبب الرئيسي لهجرة النساء بين الولايات بنسبة 33.8%، فالزواج بنسبة 30.5% في استمرارية نوعا ما للعدادات التي تفرض تنقل المرأة عند زواجها من مقر سكنها إلى مقر سكنى الزوج حيث تدعم هذه النسبة في الوسط غير البلدي لتصل نسبة النساء الوافدات إلى 40.1% ما يؤكد الارتباط أكثر بهذه العادة في الوسط غير البلدي ولارتفاع نسبة امتلاك المساكن للرجال في هذا الوسط.

جدول 6-1: توزيع الوافدين حسب الوسط والسبب الرئيسي للهجرة الداخلية خلال 2009-2014

المجموع	المجموع		وسط غير بلدي			وسط بلدي			
	رجال	نساء	المجموع	رجال	نساء	المجموع	رجال	نساء	
94808	64689	30119	10707	7497	3210	84100	57191	26909	العمل
21542	13658	7884	2755	1839	917	18787	11819	6968	اقتناء مسكن
41487	23776	17710	3845	2128	1717	37642	21649	15994	تحسين ظروف السكن
106442	39414	67028	17708	5673	12035	88734	33742	54992	الزواج
117100	42941	74159	15512	6023	9490	101587	36918	64669	مصاحبة العائلة
7433	4090	3342	1964	1149	814	5469	2941	2528	العودة إلى مسقط الرأس
35288	19365	15924	2432	1135	1297	32856	18230	14627	الدراسة
6454	3116	3338	977	467	510	5477	2649	2828	أسباب أخرى
430553	211049	219504	55901	25911	29990	374652	185138	189514	المجموع

رسم 6-1: التوزيع النسبي للوافدين حسب الوسط والسبب الرئيسي للهجرة الداخلية خلال 2009-2014

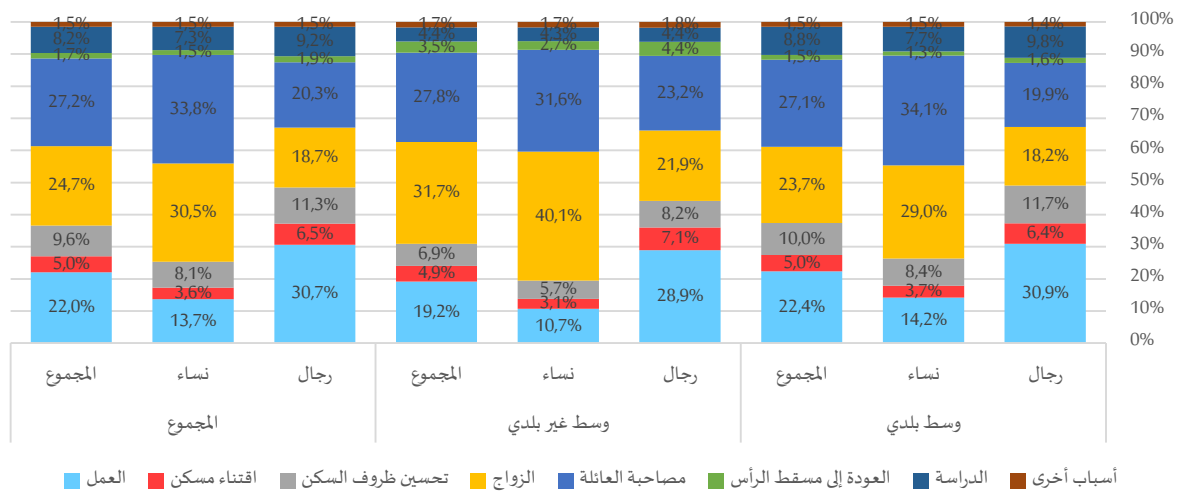



أمام تقارب عدد الوافدين والمغادرين بين الولايات حسب الوسط، ترتفع نسب المغادرين بسبب العمل بالوسط غير البلدي خاصة في صفوف الرجال بنسبة 42.6% مقابل 19.4% في صفوف النساء، وتشمل هذه النسب أساسا الباحثين عن عمل أمام تقلص فرص الشغل بالأوساط غير البلدية.

جدول 2-6: توزيع المغادرين حسب الوسط الأصلي والسبب الرئيسي للهجرة الداخلية خلال 2009-2014

المجموع			وسط غير بلدي			وسط بلدي			
المجموع	نساء	رجال	المجموع	نساء	رجال	المجموع	نساء	رجال	
94808	30119	64689	16261	5494	10767	78547	24626	53922	العمل
21542	7884	13658	1457	550	907	20085	7335	12751	اقتناء مسكن
41487	17710	23776	2542	1164	1378	38945	16546	22399	تحسين ظروف السكن
106442	67028	39414	15733	10715	5017	90709	56312	34397	الزواج
117100	74159	42941	13963	8664	5299	103136	65495	37642	مصاحبة العائلة
7433	3342	4090	446	233	213	6987	3109	3878	العودة إلى مسقط الرأس
35288	15924	19365	2605	1157	1448	32683	14767	17917	الدراسة
6454	3338	3116	639	378	261	5815	2960	2855	أسباب أخرى
430553	219504	211049	53645	28355	25290	376908	191149	185759	المجموع

رسم 6-2: التوزيع النسبي للمغادرين حسب الوسط الأصلي والسبب الرئيسي للهجرة الداخلية خلال 2009-2014

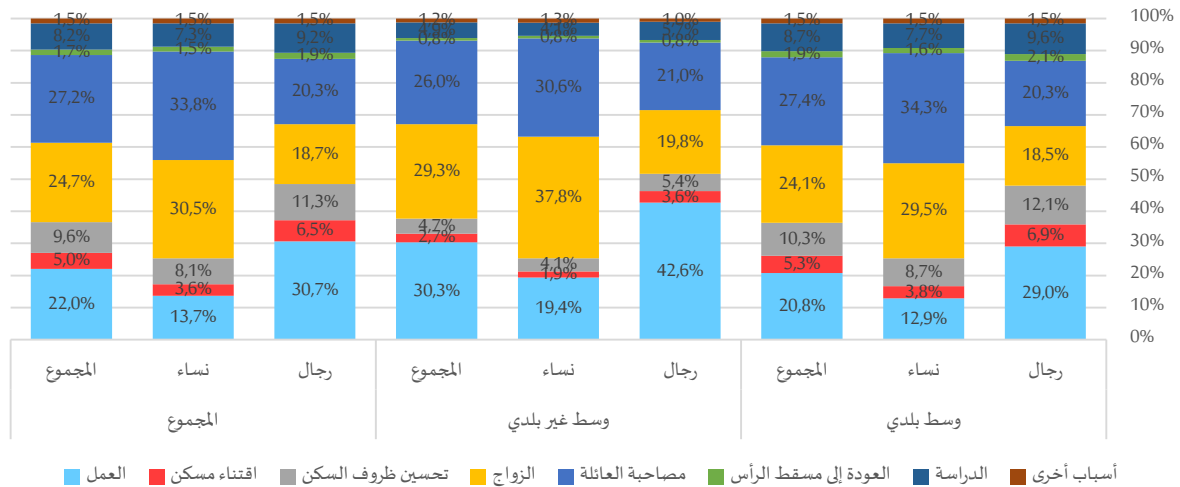

2- الهجرة الخارجية 1-2- الوافدين من الخارج

سجلت الخماسية الأخيرة (2009-2014) ارتفاعاً في عدد الرجال الوافدين من الخارج مقارنة بعدد النساء ناهز 5700 فرداً، حيث تدفق على البلا قرابة 24700 رجلاً وقرابة 19000 امرأة.

جدول 3-6: توزيع الوافدين من الخارج حسب الوسط والسبب الرئيسي للهجرة خلال 2009-2014

المجموع	المجموع		وسط غير بلدي			وسط بلدي			
	نساء	رجال	المجموع	نساء	رجال	المجموع	نساء	رجال	
8754	2131	6623	963	128	835	7791	2003	5788	العمل
4523	1791	2732	359	150	209	4164	1641	2523	المسكن
4798	2486	2312	604	328	276	4194	2158	2036	الزواج
12306	7603	4703	1247	744	503	11059	6859	4200	مصاحبة العائلة
4316	1473	2843	192	78	114	4124	1395	2729	الدراسة
8909	3426	5483	1110	370	740	7799	3056	4743	أسباب أخرى
43606	18910	24696	4475	1798	2677	39131	17112	22019	المجموع

ومن خلال دراسة أسباب العودة، نلاحظ أن الزواج ومصاحبة العائلة هما السببان الرئيسيان لقدوم المرأة إلى تونس بنسبة 13.1% و 40.2% على التوالي، في حين لم تبلغ النسب لهذه الأسباب في صفوف الرجال سوى 9.4% و 19.0% من مجموع الرجال الوافدين.

في المقابل، ترتفع نسبة الرجال الوافدين بسبب العمل سواء تعلق الأمر بوجود عمل أو انتهاء عمله بالخارج وذلك بنسبة 26.8% مقابل 11.3% فقط لدى النساء.

رسم 3-6: التوزيع النسبي للوافدين من الخارج حسب الوسط والسبب الرئيسي للهجرة خلال 2009-2014

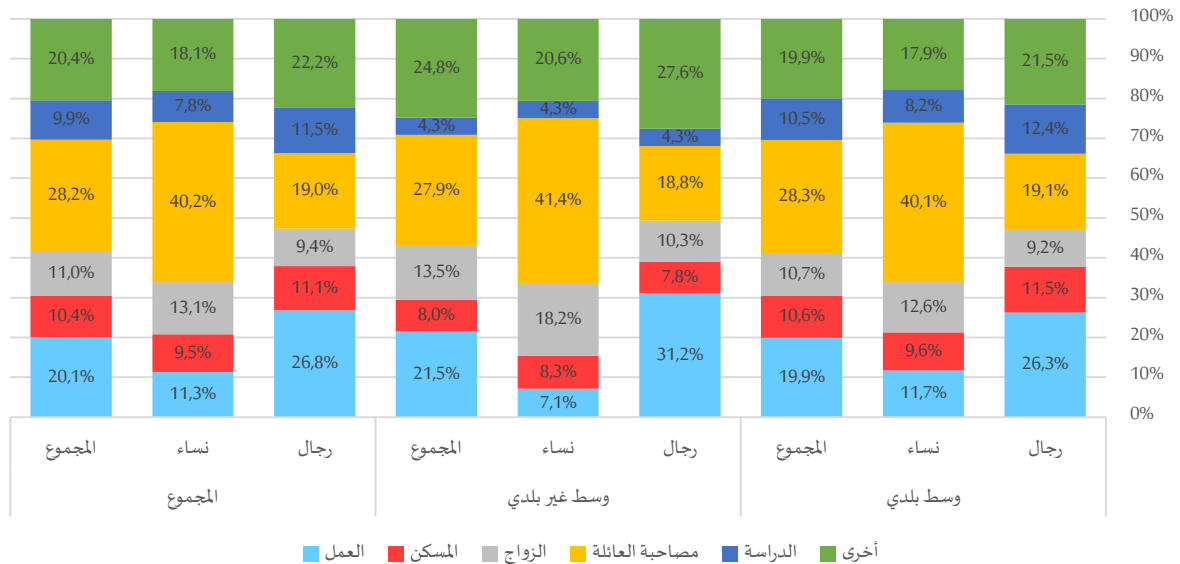

من خلال التركيبة العمرية للوافدين، يمثل الأطفال دون 15 سنة 28.5% من مجموع الوافدين ويتوزع بقية الوافدين على بقية الفئات العمرية، خاصة بين 24 سنة و40 سنة. من جهة أخرى، تتقارب الفوارق المرصودة بين الجنسين في التوزيع النسبي للوافدين حسب الفئة العمرية بين مختلف الأوساط، ولا تتجاوز الفجوات الـ5 نقاط على أقصى تقدير بين الجنسين.

جدول 4-6: توزيع الوافدين من الخارج حسب الوسط والفئة العمرية خلال 2009-2014

المجموع	المجموع		وسط غير بلدي			وسط بلدي			المجموع
	رجال	نساء	المجموع	رجال	نساء	المجموع	رجال	نساء	
4-0 سنة	2644	2345	4989	335	311	646	2979	2656	5635
5-9 سنة	2023	1903	3926	239	251	490	2262	2154	4416
10-14 سنة	1063	1106	2169	116	134	250	1179	1240	2419
15-19 سنة	829	743	1572	52	53	105	881	796	1677
20-24 سنة	1830	1232	3062	84	90	174	1914	1322	3236
25-29 سنة	1864	1761	3625	191	180	371	2055	1941	3996
30-34 سنة	2329	2297	4626	274	259	533	2603	2556	5159
35-39 سنة	2170	1799	3969	335	158	493	2505	1957	4462
40-44 سنة	1911	1057	2968	254	115	369	2165	1172	3337
45-49 سنة	1484	770	2254	208	59	267	1692	829	2521
50-54 سنة	1122	526	1648	155	46	201	1277	572	1849
55-59 سنة	698	513	1211	133	58	191	831	571	1402
60 سنة فما فوق	2047	1053	3100	298	80	378	2345	1133	3478
المجموع	22014	17105	39119	2674	1794	4468	24688	18899	43587

رسم 4-6: التوزيع النسبي للوافدين من الخارج حسب الفئة العمرية خلال 2009-2014

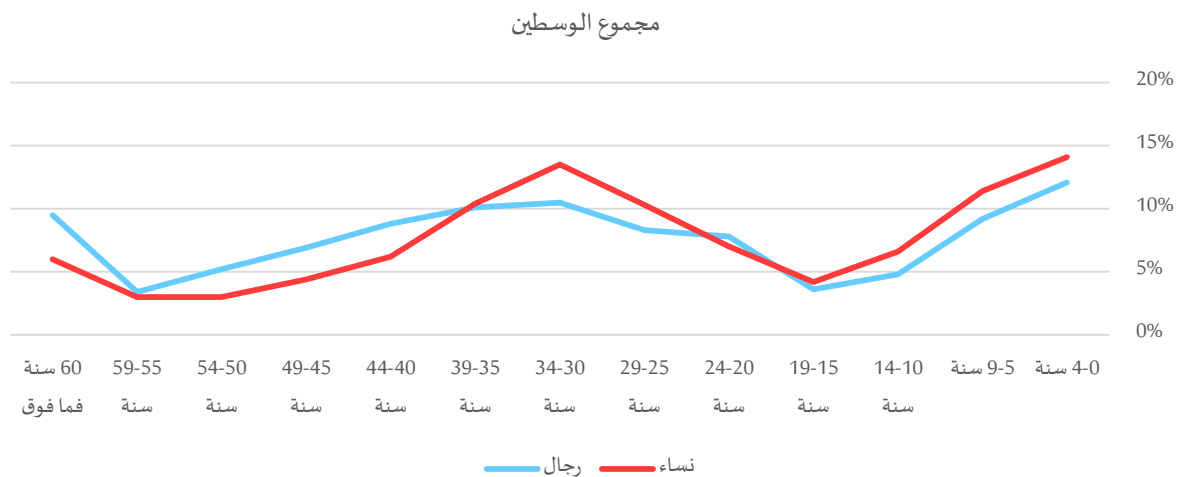

رسم 5-6: التوزيع النسبي للوافدين من الخارج حسب الفئة العمرية خلال 2009-2014 – وسط بلدي

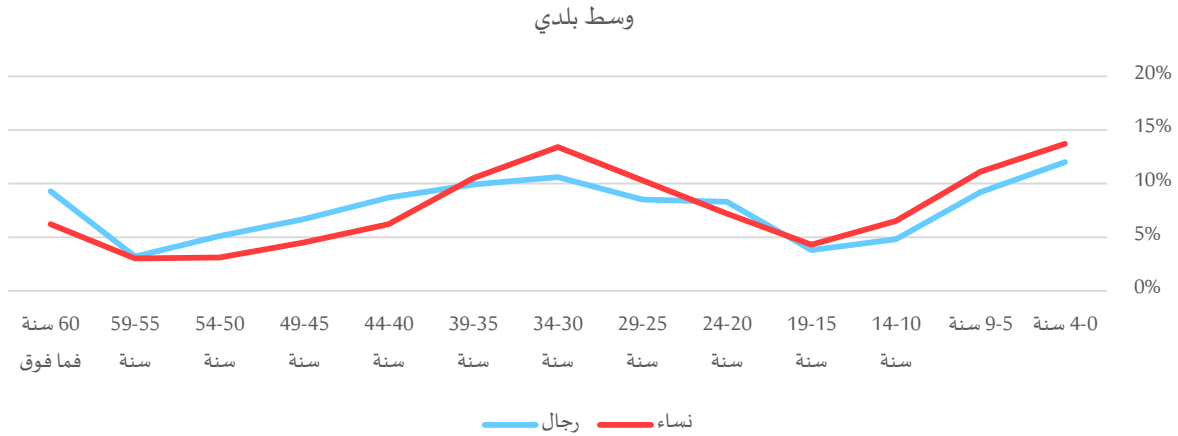

رسم 6-6: التوزيع النسبي للوافدين من الخارج حسب الفئة العمرية خلال 2009-2014 – وسط غير بلدي

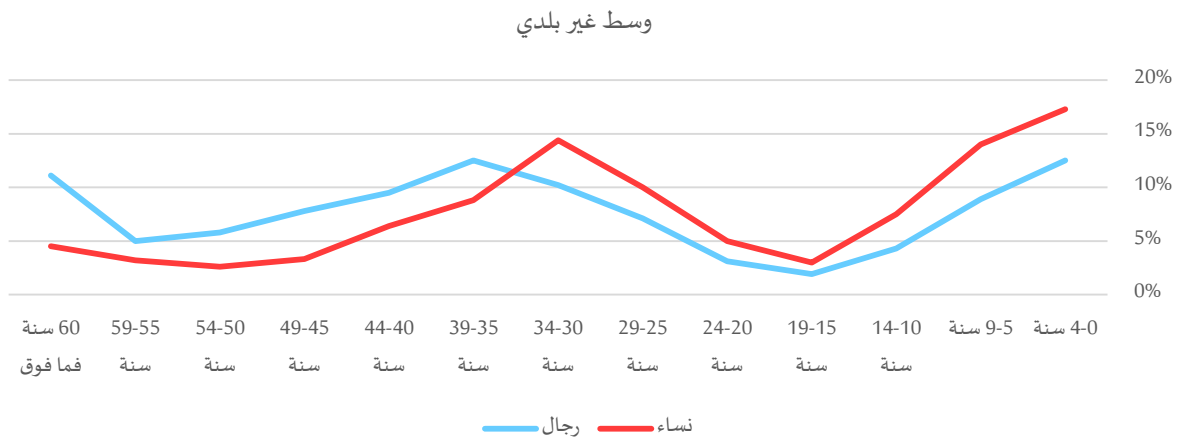

2-2- المهاجرين للفارج

رغم تبيان المعاهدات والقوانين الدولية والتوجهات السياسات المتعلقة بمسارات الهجرة وأنواعه وخاصة موضوع الهجرة السرية وحصرياً، إلا أن الهجرة إلى الخارج بقيت تقريبا حكراً على الرجال دون النساء حيث بلغ عدد الرجال المهاجرين للخارج 54975 رجلاً مقابل 10975 امرأة خلال الخماسية (2009-2014)، أي ما يقارب 5 أضعاف عدد النساء.

جدول 5-6: توزيع المغادرين للخارج حسب الوسط والسبب الرئيسي للهجرة خلال 2009-2014

المجموع	المجموع		وسط غير بلدي			وسط بلدي			
	نساء	رجال	المجموع	نساء	رجال	المجموع	نساء	رجال	
48369	3547	44822	16877	620	16257	31492	2927	28565	العمل
343	46	297	99	7	92	244	39	205	المسكن
6373	3998	2375	822	473	349	5551	3525	2026	الزواج
700	453	247	143	84	59	557	369	188	مصاحبة العائلة
9365	2707	6658	800	163	637	8565	2544	6021	الدراسة
779	224	555	170	39	131	609	185	424	أسباب أخرى
65929	10975	54954	18911	1386	17525	47018	9589	37429	المجموع

ومن خلال توزيع المهاجرين حسب سبب الهجرة، يتبين أنّ النساء مهاجرات بالدرجة الأولى في إطار الزواج بنسبة 36.4%، تليها الأسباب المرتبطة بالعمل بنسبة 32.3% ثم الدراسة بنسبة 24.7% على خلاف الرجل الذي يهاجر 81.6% منهم أساساً من أجل العمل وبنسبة أقل بكثير من أجل الدراسة (12.1%).

رسم 6-7: التوزيع النسبي للمغادرين للخارج حسب الوسط والسبب الرئيسي للهجرة خلال 2009-2014

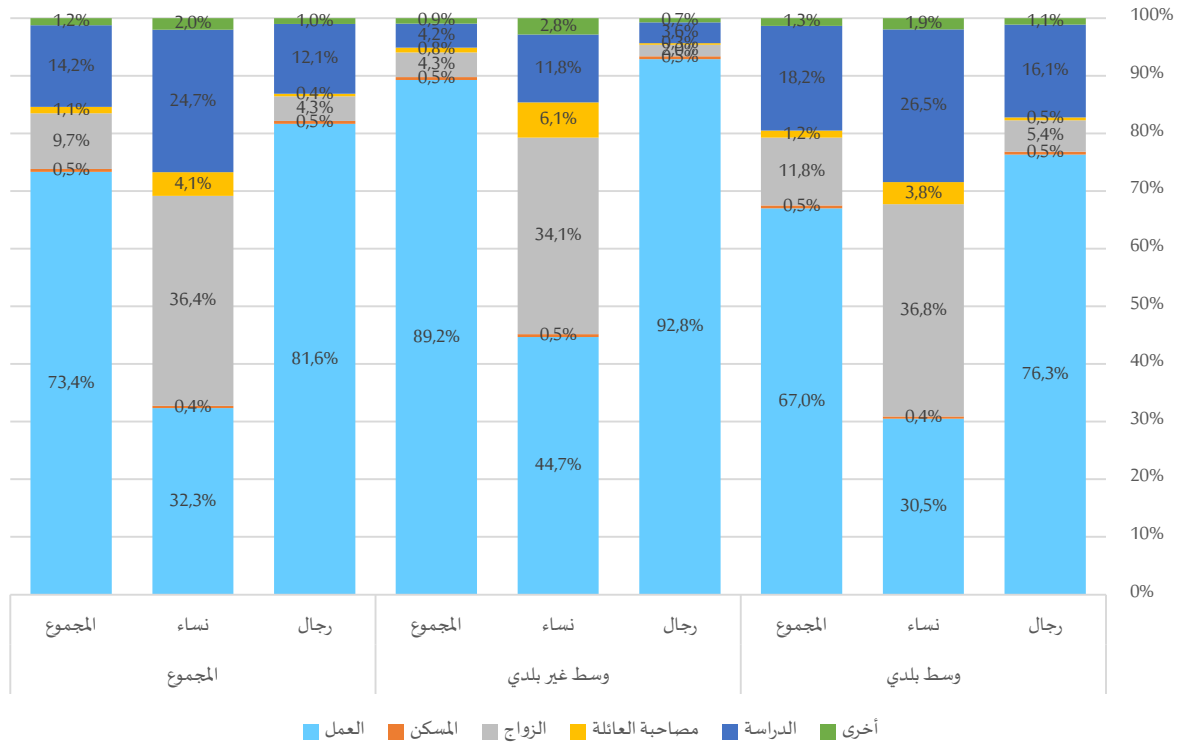

جدول 6-6: التوزيع النسبي للمغادرين للخارج حسب الوسط والسبب الرئيسي للهجرة خلال 2009-2014

السبب	المجموع			وسط غير بلدي			وسط بلدي		
	المجموع	نساء	رجال	المجموع	نساء	رجال	المجموع	نساء	رجال
العمل	73,4%	32,3%	81,6%	89,2%	44,7%	92,8%	67,0%	30,5%	76,3%
المسكن	0,5%	0,4%	0,5%	0,5%	0,5%	0,5%	0,5%	0,4%	0,5%
الزواج	9,7%	36,4%	4,3%	4,3%	34,1%	2,0%	11,8%	36,8%	5,4%
مصاحبة العائلة	1,1%	4,1%	0,4%	0,8%	6,1%	0,3%	1,2%	3,8%	0,5%
الدراسة	14,2%	24,7%	12,1%	4,2%	11,8%	3,6%	18,2%	26,5%	16,1%
أسباب أخرى	1,2%	2,0%	1,0%	0,9%	2,8%	0,7%	1,3%	1,9%	1,1%
المجموع	100,0%	100,0%	100,0%	100,0%	100,0%	100,0%	100,0%	100,0%	100,0%

من جهة أخرى، لا تزال مسارات الهجرة في تونس تهم أكثر الفئات الشبابية بين 20 سنة و35 سنة لكل من النساء والرجال بنسبة 73.7% من مجموع الفئات العمرية. كما يلاحظ تفوق التوزيع النسبي لدى النساء في هذه الفئة العمرية النسبة المسجلة لدى الرجال حيث بلغت نسبيته على التوالي 77.7% و72.9%. ويرتبط هذا السبب لدى النساء من خلال زواج عدد كبير من هذه الفئة العمرية.



جدول 6-7: توزيع المغادرين للخارج حسب الوسط والفئة العمرية خلال 2009-2014

المجموع	وسط غير بلدي		وسط بلدي		المجموع	نساء	رجال	المجموع
	نساء	رجال	نساء	رجال				
48	18	30	4	1	3	17	27	44
69	24	45	18	3	15	21	30	51
377	86	291	126	22	104	64	187	251
2744	456	2288	798	51	747	405	1541	1946
13645	2433	11212	3621	230	3391	2203	7821	10024
21565	3868	17697	5946	497	5449	3371	12248	15619
13393	2221	11172	3896	314	3582	1907	7590	9497
5520	770	4750	1764	98	1666	672	3084	3756
2797	320	2477	911	43	868	277	1609	1886
1629	174	1455	546	26	520	148	935	1083
1193	116	1077	417	19	398	97	679	776
679	77	602	236	14	222	63	380	443
723	115	608	252	24	228	91	380	471
1544	294	1250	377	45	332	249	918	1167
65926	10972	54954	18912	1387	17525	9585	37429	47014

رسم 6-8: التوزيع النسبي للمغادرين للخارج حسب الفئة العمرية خلال 2009-2014

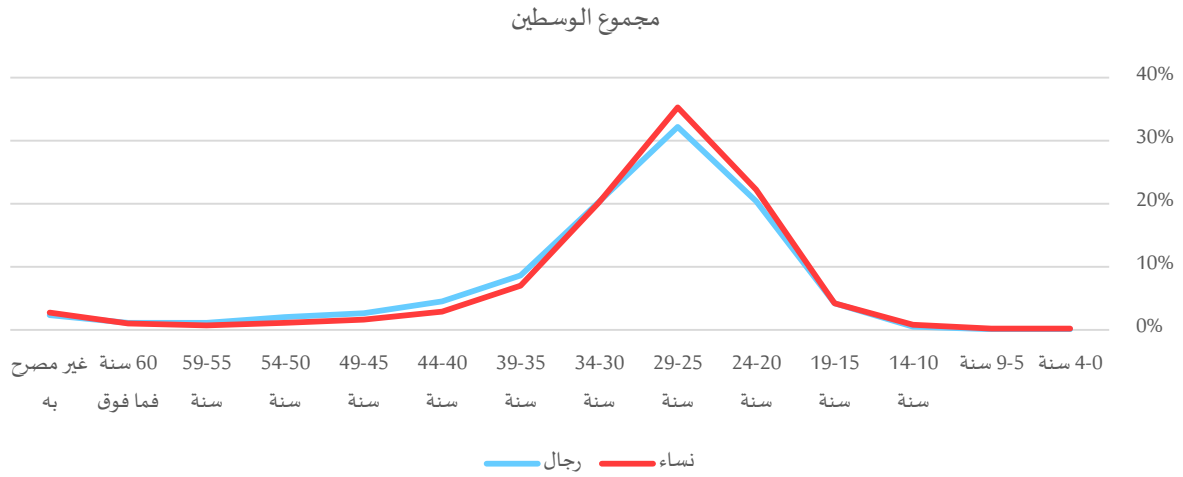

رسم 9-6: التوزيع النسبي للمغادرين للخارج حسب الفئة العمرية خلال 2009-2014 – وسط بلدي

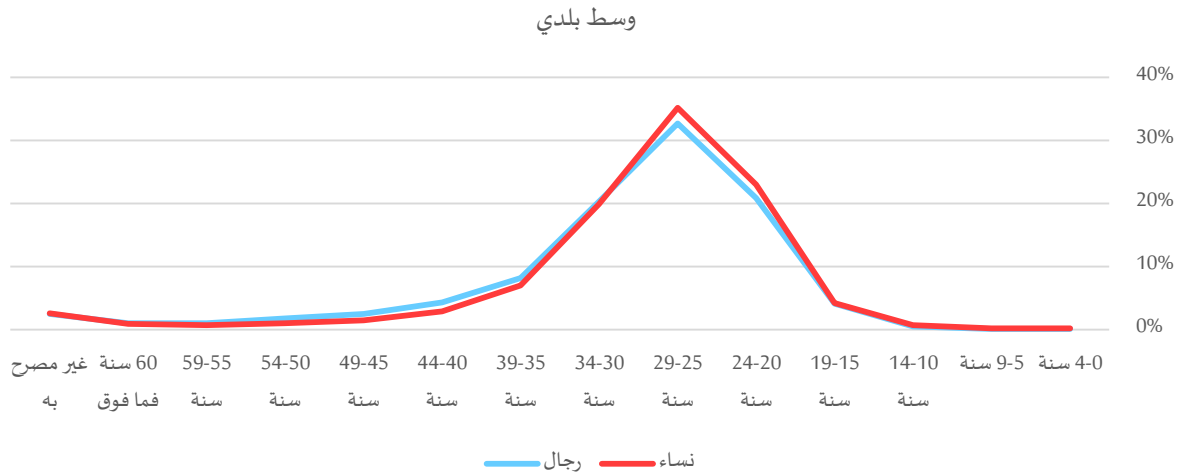

رسم 10-6: التوزيع النسبي للمغادرين للخارج حسب الفئة العمرية خلال 2009-2014 – وسط غير بلدي

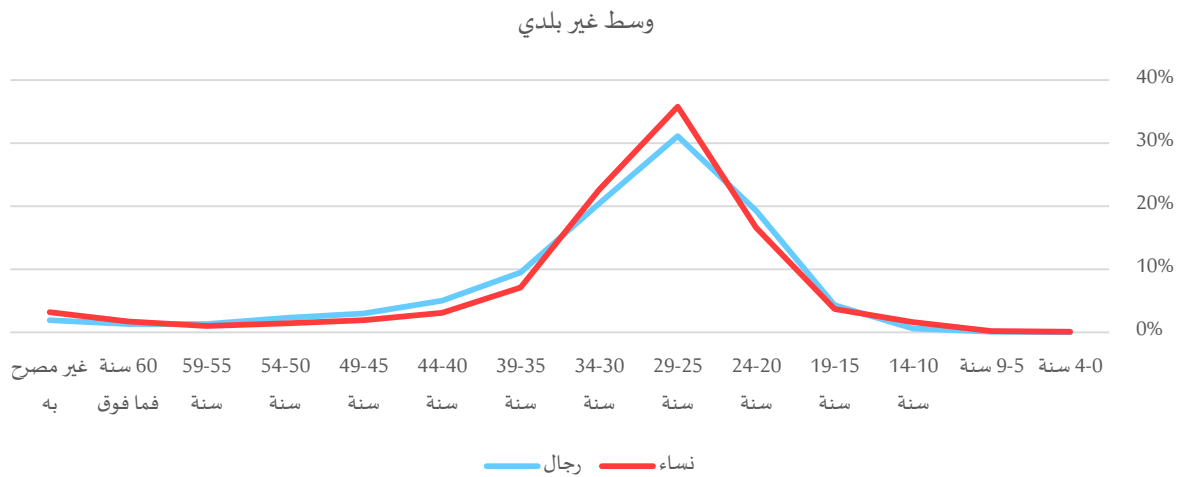

المحور السابع: النوع الاجتماعي والمسنين وذوي الإحتياجات الفصوحية

1- الأشفاص ذوي الصعوبات

يؤكد النموذج الاجتماعي أنّ نظرة المجتمع هي التي تحدد الأشخاص حاملي الصعوبات من غيرهم بسبب العديد من الحواجز مثل المواقف السلبية، البيئة المادية والسياسات المؤسسية، ومع ذلك فإن النساء والرجال ذوي الصعوبات يمكنهم أن يعيشوا تجارب سلبية على أساس التمييز بين الجنسين. وهذا يمكن أن يؤدي إلى العزلة بناءً على الثقافة والتقاليد والأحكام المسبقة، والتي غالباً ما تؤثر على النساء ذوات الصعوبات أكثر من الرجال ذوي الصعوبات.

يختلف وضع المرأة من مجتمع إلى آخر، ولكن في المجتمعات حيث يكون وضع المرأة أقل نسبياً من الرجل، يكون للصعوبات أثر سلبي مضاعف. مع سيطرة أو هيمنة نسبية للرجال أين تكون أغلب البرامج مصممة لتتناسب مع احتياجات الرجال.

جدول 1-7: تطور عدد ذوي الصعوبات خلال 2004-2014

2014			2004			عدد ذوي الصعوبات (بالألف)
المجموع	نساء	رجال	المجموع	نساء	رجال	
241,2	119,2	122,1	152,3	59,6	92,7	
2,20%	2,16%	2,23%	1,54%	1,21%	1,87%	نسبة حاملي الصعوبات

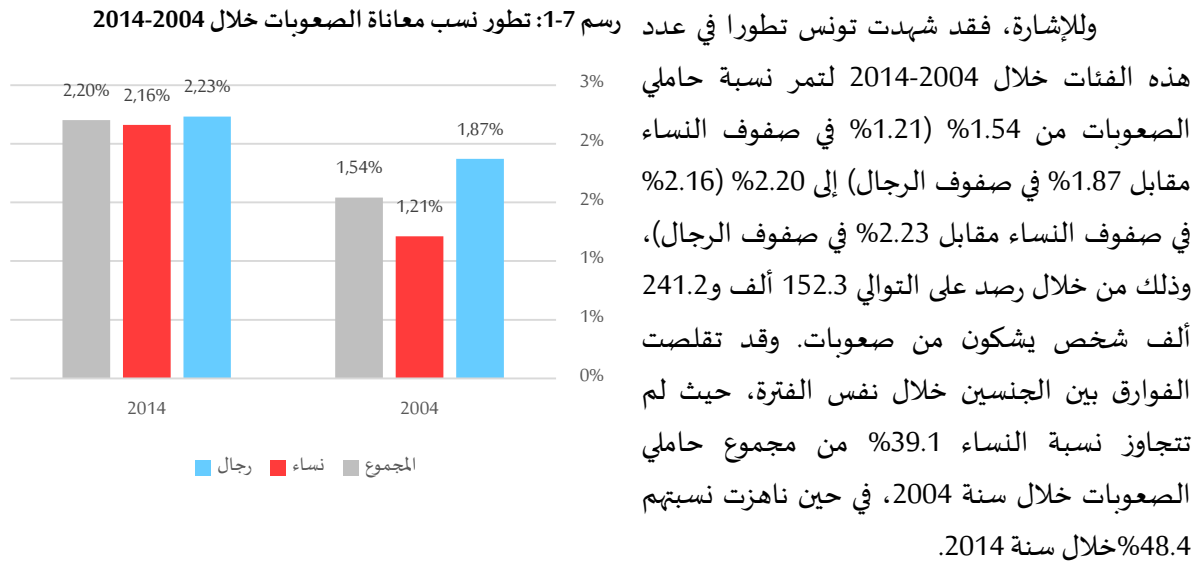

بالنظر إلى ظاهرة انتشار الصعوبات في مجتمعنا، تُعتبر نسب حاملي الصعوبات متقاربة بين الجنسين خاصة في صفوف الفئات العمرية التي لم تتجاوز بعد 60 سنة. في المقابل ومع دخول مرحلة الشيخوخة، تنتشر الظاهرة أكثر نسبياً في صفوف النساء حيث بلغت نسبتهن 8.53% مقابل 7.56% بين الرجال. وترتفع هذه الفجوة (1.4 نقطة) بين الجنسين خاصة بالأوساط البلدية بالرغم من انخفاض نسب حاملي الصعوبات من الفئة العمرية 60 سنة فما فوق مقارنة بالوسط غير البلدي.

جدول 2-7: نسبة معاناة الصعوبات حسب الوسط والفئة العمرية خلال 2014

المجموع	وسط غير بلدي		وسط بلدي		المجموع	نساء	رجال	المجموع	نساء	رجال
	المجموع	نساء	رجال	المجموع						
0,73%	0,67%	0,77%	0,79%	0,72%	0,85%	0,69%	0,65%	0,73%	0,65%	0,73%
1,72%	1,57%	1,87%	2,01%	1,78%	2,26%	1,58%	1,47%	1,70%	1,47%	1,70%
8,05%	8,53%	7,56%	9,97%	10,06%	9,89%	7,03%	7,72%	6,31%	7,72%	6,31%
2,20%	2,16%	2,23%	2,68%	2,54%	2,81%	1,97%	1,98%	1,95%	1,98%	1,95%

جدول 3-7: توزيع ذوي الصعوبات حسب الوسط والفئة العمرية خلال 2014

المجموع	وسط غير بلدي		وسط بلدي		المجموع	نساء	رجال	المجموع	نساء	رجال
	المجموع	نساء	رجال	المجموع						
19361	8710	10651	7098	3119	3979	12263	5591	6672	14-0 سنة	
121233	56104	65129	44450	20140	24310	76783	35964	40819	59-15 سنة	
100649	54348	46301	43315	22122	21193	57334	32226	25108	60 سنة فما فوق	
241243	119162	122081	94863	45381	49482	146380	73781	72599	المجموع	

من جهة أخرى، بينت نتائج التعداد العام للسكان والسكنى لسنة 2014، تقدم عمر الفئات التي تشكوا من صعوبات، وتمّ رصد فجوات في التوزيع العمري بين النساء والرجال، ففي حين بلغت نسبة النساء اللواتي يشتكين من صعوبات 45.6% للبالغات 60 سنة فما فوق خلال سنة 2014، لم يتجاوز الحجم النسبي للرجال 37.9% لنفس هذه الفئة. وقد تعمقت هذه الفجوة بالوسط البلدي لتناهز 9.1 نقطة حيث بلغت نسبة النساء والرجال على التوالي 43.7% و34.6%.

رسم 2-7: التوزيع النسبي لذوي الصعوبات حسب الوسط والفئة العمرية خلال 2014

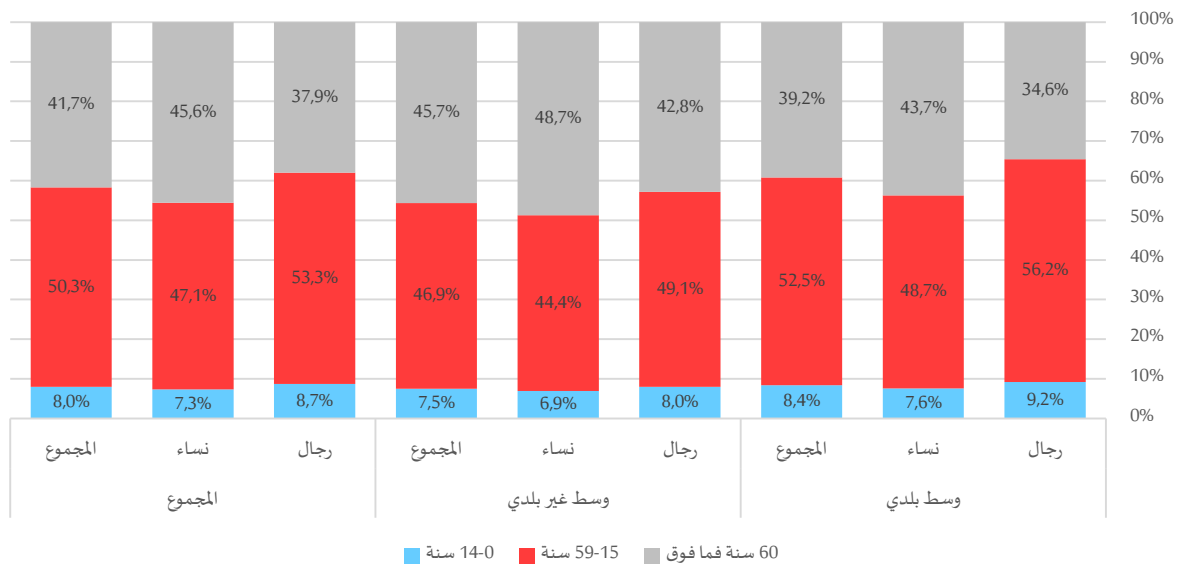

بالتوازي، بلغت نسب النساء ذوي الصعوبات المنتميات للفئة العمرية 59-15 سنة 47.1% من مجموع النساء، مقابل 53.3% في صفوف الرجال. تتعمق هذه الفجوة بالوسط البلدي أين تبلغ نسبة النساء المنتميات لهذه الفئة العمرية 48.7% من مجموع النساء الحاملات لصعوبات مقابل 56.2% للرجال.

1-1- درجة الصعوبة

لا تشكو أغلب الحالات التي تم إحصائها سوى من بعض الصعوبات. وتنسحب هذه الملاحظة على النساء والرجال على حد السواء.

وبالرجوع إلى التوزيع النسبي للنساء والرجال وفقاً لدرجة الصعوبة، ترتفع نسب النساء اللواتي تعانين من العجز التام من مجموع النساء ذوي صعوبات مقارنة بالرجال حيث بلغت نسبهم على التوالي 18.4% و 17.1% خلال 2014. في المقابل تفوق نسبة الرجال الذين يعانون من بعض الصعوبات نظرائهم من النساء في نفس درجة الصعوبة من خلال تسجيل 46.4% و 44.3% على التوالي.

في حين تتجلى أهم الفوارق بين الجنسين وفقاً لدرجة الصعوبة خاصة بالفئة العمرية (15-59) سنة أين تتراوح الفجوات في التوزيع النسبي بين الجنسين بين 2 نقطة و 6.8 نقطة باختلاف الأوساط: تناهز نسبة النساء والرجال من الفئة العمرية (15-59) سنة والذين يعانون من بعض الصعوبات بالوسط البلدي على التوالي 46.2% و 53.0% من مجموع أصحاب الصعوبات من كل جنس.

جدول 4-7: توزيع ذوي الصعوبات حسب الوسط والفئة العمرية ودرجة الصعوبة خلال 2014

المجموع	المجموع		وسط غير بلدي			وسط بلدي			المجموع
	نساء	رجال	المجموع	نساء	رجال	المجموع	نساء	رجال	
السكان (0-14 سنة)									
9041	4274	4767	2835	1283	1552	6206	2991	3215	بعض الصعوبات
5988	2544	3444	2409	1013	1396	3579	1531	2048	صعوبات كبيرة
4332	1892	2440	1854	823	1031	2478	1069	1409	عجز تام
19361	8710	10651	7098	3119	3979	12263	5591	6672	المجموع
السكان (15-59 سنة)									
55497	27500	27997	17593	8451	9142	37904	19049	18855	بعض الصعوبات
43162	19065	24097	17707	7767	9940	25455	11298	14157	صعوبات كبيرة
22574	9539	13035	9150	3922	5228	13424	5617	7807	عجز تام
121233	56104	65129	44450	20140	24310	76783	35964	40819	المجموع
السكان (60 سنة فما فوق)									
42397	23472	18925	16828	8786	8042	25569	14686	10883	بعض الصعوبات
40699	21974	18725	18988	9717	9271	21711	12257	9454	صعوبات كبيرة
17553	8902	8651	7499	3619	3880	10054	5283	4771	عجز تام
100649	54348	46301	43315	22122	21193	57334	32226	25108	المجموع
مجموع السكان									
106935	55246	51689	37256	18520	18736	69679	36726	32953	بعض الصعوبات
89849	43583	46266	39104	18497	20607	50745	25086	25659	صعوبات كبيرة
44459	20333	24126	18503	8364	10139	25956	11969	13987	عجز تام
241243	119162	122081	94863	45381	49482	146380	73781	72599	المجموع

جدول 5-7: التوزيع النسبي لذوي الصعوبات حسب الوسط والفئة العمرية ودرجة الصعوبة خلال 2014

المجموع		وسط غير بلدي			وسط بلدي				
المجموع	نساء	رجال	المجموع	نساء	رجال	المجموع	نساء	رجال	
السكان (14-0 سنة)									
46,7%	49,1%	44,8%	39,9%	41,1%	39,0%	50,6%	53,5%	48,2%	بعض الصعوبات
30,9%	29,2%	32,3%	33,9%	32,5%	35,1%	29,2%	27,4%	30,7%	صعوبات كبيرة
22,4%	21,7%	22,9%	26,1%	26,4%	25,9%	20,2%	19,1%	21,1%	عجز تام
100,0%	100,0%	100,0%	100,0%	100,0%	100,0%	100,0%	100,0%	100,0%	المجموع
السكان (15-59 سنة)									
45,8%	49,0%	43,0%	39,6%	42,0%	37,6%	49,4%	53,0%	46,2%	بعض الصعوبات
35,6%	34,0%	37,0%	39,8%	38,6%	40,9%	33,2%	31,4%	34,7%	صعوبات كبيرة
18,6%	17,0%	20,0%	20,6%	19,5%	21,5%	17,5%	15,6%	19,1%	عجز تام
100,0%	100,0%	100,0%	100,0%	100,0%	100,0%	100,0%	100,0%	100,0%	المجموع
السكان (60 سنة فما فوق)									
45,6%	42,1%	43,2%	40,9%	38,9%	39,7%	37,9%	44,6%	45,6%	بعض الصعوبات
38,0%	40,4%	40,4%	40,4%	43,8%	43,9%	43,7%	37,9%	38,0%	صعوبات كبيرة
16,4%	17,4%	16,4%	18,7%	17,3%	16,4%	18,3%	17,5%	16,4%	عجز تام
100,0%	100,0%	100,0%	100,0%	100,0%	100,0%	100,0%	100,0%	100,0%	المجموع
مجموع السكان									
49,8%	44,3%	46,4%	42,3%	39,3%	40,8%	37,9%	47,6%	49,8%	بعض الصعوبات
34,0%	37,2%	36,6%	37,9%	41,2%	40,8%	41,6%	34,7%	34,0%	صعوبات كبيرة
16,2%	18,4%	17,1%	19,8%	19,5%	18,4%	20,5%	17,7%	16,2%	عجز تام
100,0%	100,0%	100,0%	100,0%	100,0%	100,0%	100,0%	100,0%	100,0%	المجموع

2-1- إمتلاك بطاقة إعاقة

تمنح بطاقة الإعاقة لحاملها عديد الامتيازات والتسهيلات. وأثبتت نتائج التعداد العام للسكان والسكنى لسنة 2014 أنّ 108625 شخصا فقط من الذين يشكون من صعوبات يمتلكون بطاقة إعاقة، أي ما يناهز 45.0% من مجموع ذوي الصعوبات. وتمثل هذه النسبة 40.0% فقط لدى النساء مقابل 49.9% في صفوف الرجال. وقد تميزت نسب التغطية ببطاقة الإعاقة بارتفعها لصالح الرجال مقارنة بالنساء في مختلف الأوساط والفئات العمرية. من جهة أخرى، لا يتمتع سوى 31.9% من كبار السن الذين يعانون من صعوبات ببطاقة إعاقة، فيما تمثل هذه النسبة في صفوف النساء 28.8% مقابل 35.6% لدى الرجال.

جدول 6-7: توزيع ذوي الصعوبات المالكين لبطاقة إعاقة حسب الوسط والفئة العمرية خلال 2014

المجموع		وسط غير بلدي			وسط بلدي				
المجموع	نساء	رجال	المجموع	نساء	رجال	المجموع	نساء	رجال	
10075	4416	5659	3536	1547	1989	6539	2869	3670	سنة 14-0
66410	27575	38835	23601	9427	14174	42809	18148	24661	سنة 15-59
32140	15674	16466	11767	5233	6534	20373	10441	9932	60 سنة فما فوق
108625	47665	60960	38904	16207	22697	69721	31458	38263	المجموع

رسم 3-7: نسب ذوي الصعوبات المالكين لبطاقة إعاقة حسب الفئة العمرية خلال 2014

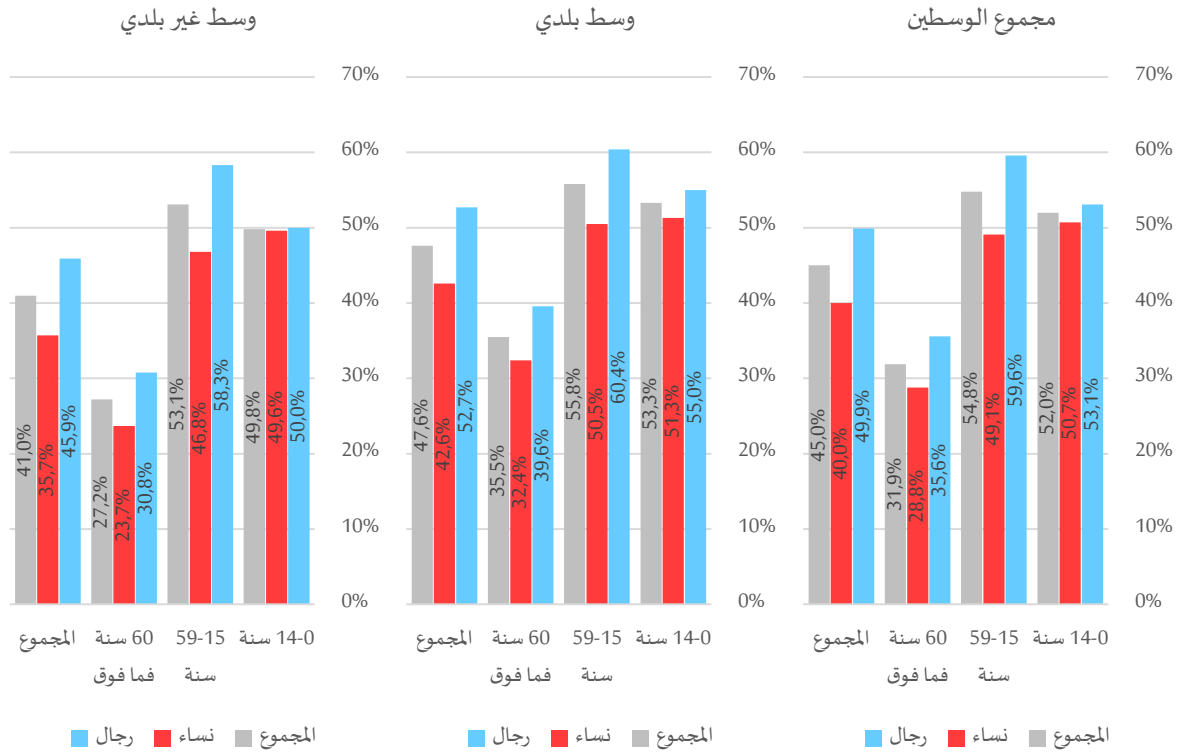

وبينما تقلص نسب التغطية بطاقة الإعاقة بالوسط غير البلدي للنساء والرجال على حد سواء، تستقر الفجوة بين الجنسين لتبلغ حدود 10 نقاط لكل من الوسطين، فقد ناهزت نسبة المالكين لبطاقة إعاقة 42.6% للنساء و52.7% للرجال بالوسط البلدي مقابل على التوالي 35.7% و45.9% بالوسط غير البلدي. نسبة ذوي الصعوبات المالكين لبطاقة إعاقة حسب الوسط والفئة العمرية خلال 2014

3-1- الإدماج الدراسي

تميزت نسب التمدرس في صفوف حاملي الصعوبات بانخفاضها بالوسط غير البلدي مقارنة بالوسط البلدي. وقد برزت الفجوة بين الجنسين باختلاف الأوساط خاصة بالفئة العمرية (15-24) سنة، أين ناهزت نسبة التمدرس للفتيات 41.4% مقابل 26.3% للفتيان. في المقابل، يتردد الفتيان على مؤسسات الطفولة المبكرة أكثر من الفتيات لتبلغ نسبة التمدرس على التوالي 43.1% و39.9%، علماً وأن هذا الفارق يزداد تعمقاً بالوسط البلدي.

جدول 7-7: نسبة التمدرس لذوي الصعوبات حسب الوسط والفئة العمرية خلال 2014

الفئة العمرية	وسط بلدي			وسط غير بلدي			المجموع		
	فتيات	فتيان	المجموع	فتيات	فتيان	المجموع	فتيات	فتيان	المجموع
3-5 سنوات	53,6%	49,9%	52,0%	24,1%	26,1%	25,3%	39,9%	43,1%	41,7%
6-14 سنة	71,5%	76,5%	73,9%	61,6%	60,7%	61,1%	71,3%	67,6%	69,3%
15-24 سنة	32,5%	47,7%	39,7%	29,6%	16,1%	22,1%	41,4%	26,3%	33,3%



4-1- الإدماج في سوق الشغل

يبلغ عدد النشطين الذين يعانون من صعوبات ما يناهز 40 ألف شخصا خلال سنة 2014، يمثل النساء 27.0% منهم. وتبين المعطيات أن 83.0% من هذه الفئات قد تمّ ادماجها في سوق الشغل باختلاف الأوساط. في المقابل، ترتفع نسب البطالة في صفوف النساء (24.1%) مقارنة بالرجال (14.3%) حيث راوحت الفجوة حوالي 10 نقاط في الوسط البلدي وغير البلدي على حد سواء.

جدول 7-8: توزيع ذوي الصعوبات (15 سنة فما فوق) النشطين حسب الوسط خلال 2014

المجموع			وسط غير بلدي			وسط بلدي			
المجموع	نساء	رجال	المجموع	نساء	رجال	المجموع	نساء	رجال	
33776	8349	25427	11296	2086	9210	22480	6263	16217	المشتغلين
6907	2655	4252	2214	676	1538	4693	1979	2714	العاطلين
40683	11004	29679	13510	2762	10748	27173	8242	18931	المجموع

جدول 7-9: التوزيع النسبي لذوي الصعوبات (15 سنة فما فوق) النشطين حسب الوسط خلال 2014

المجموع			وسط غير بلدي			وسط بلدي			
المجموع	نساء	رجال	المجموع	نساء	رجال	المجموع	نساء	رجال	
83,0%	75,9%	85,7%	83,6%	75,5%	85,7%	82,7%	76,0%	85,7%	المشتغلين
17,0%	24,1%	14,3%	16,4%	24,5%	14,3%	17,3%	24,0%	14,3%	العاطلين
100,0%	100,0%	100,0%	100,0%	100,0%	100,0%	100,0%	100,0%	100,0%	المجموع

2- الأشخاص حاملو الإعاقة¹

انطلاقاً من التعريف المعتمد للإعاقة من قبل "فريق واشنطن"، بلغ عدد حاملو الإعاقة سنة 2014 ما يناهز 134 ألف شخص، تمكزت أغلبها بالأوساط البلدية (57.1% من الحالات) ومثلت النساء 47.6% منهم. في المقابل، يمثل الأشخاص حاملو الإعاقة 1.22% من مجموع السكان دون تسجيل فروقات ملموسة بين الجنسين حيث بلغت نسبة الإعاقة لدى النساء والرجال على التوالي 1.16% و1.29% خلال سنة 2014. وعموماً، تشهد نسب الإعاقة للنساء والرجال على حد سواء ارتفاعاً مع ارتفاع الفئات العمرية وبالوسط غير البلدي على حساب الوسط البلدي.

جدول 10-7: توزيع حاملو الإعاقة حسب الوسط والفئة العمرية خلال 2014

	المجموع		وسط غير بلدي			وسط بلدي			
	المجموع	نساء	رجال	المجموع	نساء	رجال	المجموع	نساء	
14-0 سنة	10252	4402	5850	4239	1827	2413	6013	2575	3438
59-15 سنة	65622	28537	37085	26774	11653	15121	38849	16885	21964
60 سنة فما فوق	58448	30981	27467	26573	13377	13196	31875	17604	14271
المجموع	134323	63920	70403	57586	26856	30730	76737	37064	39673

جدول 11-7: نسبة الإعاقة حسب الوسط والفئة العمرية خلال 2014

	المجموع		وسط غير بلدي			وسط بلدي			
	المجموع	نساء	رجال	المجموع	نساء	رجال	المجموع	نساء	
14-0 سنة	0,39%	0,34%	0,43%	0,47%	0,42%	0,52%	0,34%	0,30%	0,38%
59-15 سنة	0,93%	0,80%	1,07%	1,22%	1,03%	1,41%	0,80%	0,69%	0,91%
60 سنة فما فوق	4,66%	4,84%	4,47%	6,10%	6,06%	6,14%	3,90%	4,20%	3,57%
المجموع	1,22%	1,16%	1,29%	1,62%	1,50%	1,75%	1,03%	0,99%	1,07%

رسم 4-7: التوزيع النسبي لحاملو الإعاقة حسب الوسط والفئة العمرية خلال 2014

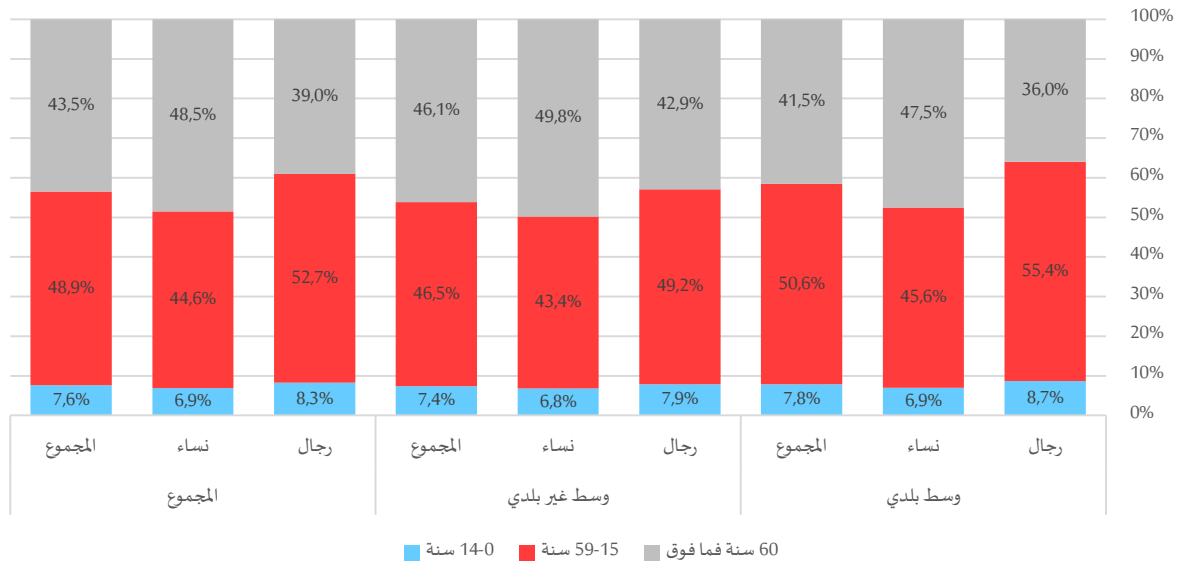

¹ حسب التعريف المعتمد للإعاقة من قبل فريق واشنطن

وبين التوزيع النسبي لحاملي الإعاقة حسب الفئة العمرية، التفاوت بين الجنسين خاصة بعد سن 15 سنة بمختلف الأوساط حيث توزعت حالات الإعاقة في صفوف النساء خاصة لدى المسنات (48.5% من مجموع النساء حاملات الإعاقة) بينما تركزت بالفئة العمرية (15-59) سنة في صفوف الرجال (52.7% من مجموع الرجال حاملي الإعاقة). وقد ناهز هذا التفاوت أقصاه بـ 11.5 نقطة للفئة العمرية 60 سنة فما فوق بالوسط البلدي إذ بلغت هذه النسبة 47.5% للنساء من مجموع النساء حاملات الإعاقة و36.0% للرجال من مجموع الرجال حاملي الإعاقة.

2-1- نوع الإعاقة

يبين توزيع حاملي الإعاقة حسب نوع الإعاقة، تصدر الأشخاص متعددي الإعاقة بـ 42387 حالة ونسبة 31.6% من مجموع حاملي الإعاقة، تليها حالات الإعاقة الحركية بنسبة 22.1% فحالات الإعاقة البصرية بنسبة 20.2% ولا يختلف هذا المشهد باختلاف الأوساط. وعموما، لا تتجاوز الفوارق بين الجنسين في التوزيع النسبي لحاملي الإعاقة حسب نوع الإعاقة 2.3 نقطة كحد أقصى.

جدول 7-12: توزيع حاملي الإعاقة حسب الوسط ونوع الإعاقة خلال 2014

المجموع	المجموع		وسط غير بلدي			وسط بلدي			
	نساء	رجال	المجموع	نساء	رجال	المجموع	نساء	رجال	
27187	13580	13608	11065	5381	5685	16122	8199	7923	إعاقة بصرية
10620	5147	5473	4710	2206	2504	5910	2941	2969	إعاقة سمعية
29740	14163	15578	12815	5941	6874	16926	8222	8704	إعاقة حركية
8269	3323	4946	3232	1275	1957	5037	2048	2989	التذكروالتركيز
7682	3544	4138	3241	1476	1764	4441	2068	2374	إعاقة عضوية
8438	3348	5090	3478	1384	2094	4960	1964	2996	التواصل
42387	20816	21571	19045	9194	9852	23341	11622	11719	إعاقة متعددة
134323	63920	70403	57586	26856	30730	76737	37064	39673	المجموع

رسم 5-7: التوزيع النسبي لحاملي الإعاقة حسب الوسط ونوع الإعاقة خلال 2014

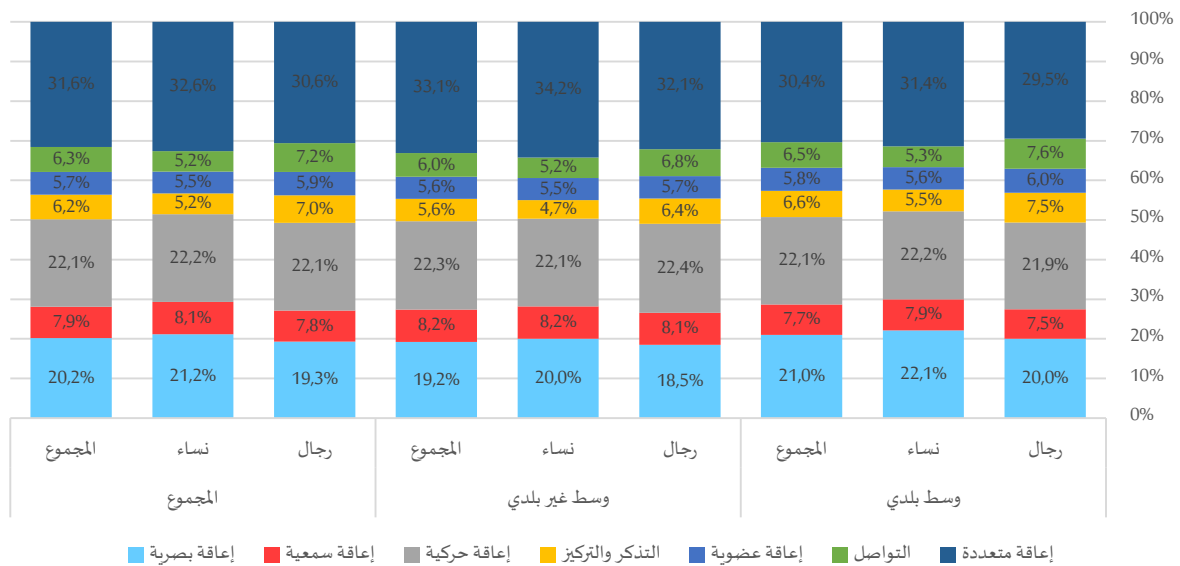

وبالنظر إلى الشرائح العمرية لحاملي الإعاقة، تبرز بعض الفجوات في توزيع النساء والرجال خاصة في مجال الإعاقة البصرية بالفئات العمرية (15-59) سنة و(0-14) سنة إذ فاقت نسبة توزيع النساء النسب المسجلة في صفوف الرجال بـ 5.2 نقطة و 4.1 نقطة على التوالي. وتعمق هذه الفجوات لهذا النوع من الإعاقة لدى هذه الفئات العمرية خاصة بالوسط البلدي حيث ناهزت نسبتهم في صفوف النساء 23.0% و 22.6% لكل من الفئة العمرية (0-14) سنة و(15-59) سنة، في المقابل بلغت نسبة الرجال حاملي الإعاقة البصرية 17.0% و 17.5% في نفس الفئات العمرية على التوالي بالوسط البلدي.

جدول 7-13: توزيع حاملي الإعاقة حسب الوسط والفئة العمرية ونوع الإعاقة خلال 2014

المجموع			وسط غير بلدي			وسط بلدي			
المجموع	نساء	رجال	المجموع	نساء	رجال	المجموع	نساء	رجال	
السكان (14-0 سنة)									
1965	944	1021	781	361	420	1184	583	601	إعاقة بصرية
712	314	397	319	132	187	392	182	211	إعاقة سمعية
1271	551	720	624	276	348	646	275	371	إعاقة حركية
731	286	445	236	94	142	495	192	303	التذكروالتركيز
665	271	394	288	100	188	377	171	207	إعاقة عضوية
1345	532	813	527	219	308	818	313	505	التواصل
3564	1503	2061	1464	643	821	2100	860	1240	إعاقة متعددة
10252	4402	5850	4239	1827	2413	6013	2575	3438	المجموع
السكان (15-59 سنة)									
12058	6073	5985	4408	2184	2224	7650	3889	3761	إعاقة بصرية
4803	2295	2507	2052	975	1078	2750	1321	1429	إعاقة سمعية
14195	5773	8422	5997	2466	3531	8198	3307	4891	إعاقة حركية
5767	2127	3640	2298	843	1455	3469	1284	2185	التذكروالتركيز
4217	1810	2408	1747	764	984	2470	1046	1424	إعاقة عضوية
6071	2376	3695	2472	964	1509	3599	1412	2187	التواصل
18512	8083	10428	7798	3458	4341	10713	4626	6087	إعاقة متعددة
65622	28537	37085	26774	11653	15121	38849	16885	21964	المجموع
السكان (60 سنة فما فوق)									
13164	6562	6602	5876	2835	3041	7288	3727	3561	إعاقة بصرية
5106	2537	2568	2339	1099	1240	2767	1438	1329	إعاقة سمعية
14275	7839	6436	6194	3199	2995	8081	4640	3442	إعاقة حركية
1771	910	861	698	337	360	1074	573	501	التذكروالتركيز
2799	1463	1336	1205	612	593	1594	851	743	إعاقة عضوية
1022	441	581	479	202	277	543	239	304	التواصل
20311	11229	9082	9783	5093	4690	10528	6136	4392	إعاقة متعددة
58448	30981	27467	26573	13377	13196	31875	17604	14271	المجموع

جدول 14-7: التوزيع النسبي لحاملي الإعاقة حسب الوسط والفئة العمرية ونوع الإعاقة خلال 2014

المجموع			وسط غير بلدي			وسط بلدي			
المجموع	نساء	رجال	المجموع	نساء	رجال	المجموع	نساء	رجال	
السكان (0-14 سنة)									
19,2%	21,5%	17,4%	18,4%	19,8%	17,4%	19,7%	22,6%	17,5%	إعاقة بصرية
6,9%	7,1%	6,8%	7,5%	7,3%	7,7%	6,5%	7,1%	6,1%	إعاقة سمعية
12,4%	12,5%	12,3%	14,7%	15,1%	14,4%	10,7%	10,7%	10,8%	إعاقة حركية
7,1%	6,5%	7,6%	5,6%	5,2%	5,9%	8,2%	7,4%	8,8%	التذكروالتركيز
6,5%	6,2%	6,7%	6,8%	5,5%	7,8%	6,3%	6,6%	6,0%	إعاقة عضوية
13,1%	12,1%	13,9%	12,4%	12,0%	12,8%	13,6%	12,2%	14,7%	التواصل
34,8%	34,2%	35,2%	34,5%	35,2%	34,0%	34,9%	33,4%	36,1%	إعاقة متعددة
100,0%	100,0%	100,0%	100,0%	100,0%	100,0%	100,0%	100,0%	100,0%	المجموع
السكان (15-59 سنة)									
18,4%	21,3%	16,1%	16,5%	18,7%	14,7%	19,7%	23,0%	17,1%	إعاقة بصرية
7,3%	8,0%	6,8%	7,7%	8,4%	7,1%	7,1%	7,8%	6,5%	إعاقة سمعية
21,6%	20,2%	22,7%	22,4%	21,2%	23,4%	21,1%	19,6%	22,3%	إعاقة حركية
8,8%	7,5%	9,8%	8,6%	7,2%	9,6%	8,9%	7,6%	9,9%	التذكروالتركيز
6,4%	6,3%	6,5%	6,5%	6,6%	6,5%	6,4%	6,2%	6,5%	إعاقة عضوية
9,3%	8,3%	10,0%	9,2%	8,3%	10,0%	9,3%	8,4%	10,0%	التواصل
28,2%	28,3%	28,1%	29,1%	29,7%	28,7%	27,6%	27,4%	27,7%	إعاقة متعددة
100,0%	100,0%	100,0%	100,0%	100,0%	100,0%	100,0%	100,0%	100,0%	المجموع
السكان (60 سنة فما فوق)									
22,5%	21,2%	24,0%	22,1%	21,2%	23,0%	22,9%	21,2%	25,0%	إعاقة بصرية
8,7%	8,2%	9,4%	8,8%	8,2%	9,4%	8,7%	8,2%	9,3%	إعاقة سمعية
24,4%	25,3%	23,4%	23,3%	23,9%	22,7%	25,4%	26,4%	24,1%	إعاقة حركية
3,0%	2,9%	3,1%	2,6%	2,5%	2,7%	3,4%	3,3%	3,5%	التذكروالتركيز
4,8%	4,7%	4,9%	4,5%	4,6%	4,5%	5,0%	4,8%	5,2%	إعاقة عضوية
1,7%	1,4%	2,1%	1,8%	1,5%	2,1%	1,7%	1,4%	2,1%	التواصل
34,8%	36,2%	33,1%	36,8%	38,1%	35,5%	33,0%	34,9%	30,8%	إعاقة متعددة
100,0%	100,0%	100,0%	100,0%	100,0%	100,0%	100,0%	100,0%	100,0%	المجموع

2-2- إمتلاك بطاقة إعاقة

تبين البيانات أن 66672 شخصا من حاملي الإعاقة يمتلكون بطاقة إعاقة، أي بنسبة تغطية تناهز 49.6%. كما سجلت نسب التغطية ببطاقات الإعاقة انخفاضا بالأوساط غير البلدية، حيث لم تتجاوز 44.9%، وكذلك لدى المسنين، حيث بلغت سوى 33.3%.

وترتفع هذه النسبة في صفوف الرجال مقارنة بالنساء باختلاف الأوساط والفئات العمرية، حيث ارتفعت الفجوة بين الجنسين إلى حدود 11 نقطة من خلال تسجيل نسبة تغطية ببطاقات الإعاقة ناهزت 43.8% لدى النساء و54.9% لدى الرجال.

جدول 15-7: توزيع حاملي الإعاقة المالكين لبطاقة إعاقة حسب الوسط والفئة العمرية خلال 2014

المجموع	وسط غير بلدي		وسط بلدي		المجموع	نساء	رجال		
	المجموع	نساء	رجال	المجموع					نساء
6259	2657	3602	2378	1048	1330	3881	1609	2272	14-0 سنة
41044	16345	24699	15865	6195	9670	25179	10150	15029	59-15 سنة
19370	9015	10354	7631	3247	4383	11739	5768	5971	60 سنة فما فوق
66672	28017	38655	25874	10490	15383	40799	17527	23272	المجموع

رسم 6-7: نسبة حاملي الإعاقة المالكين لبطاقة إعاقة حسب الوسط والفئة العمرية خلال 2014

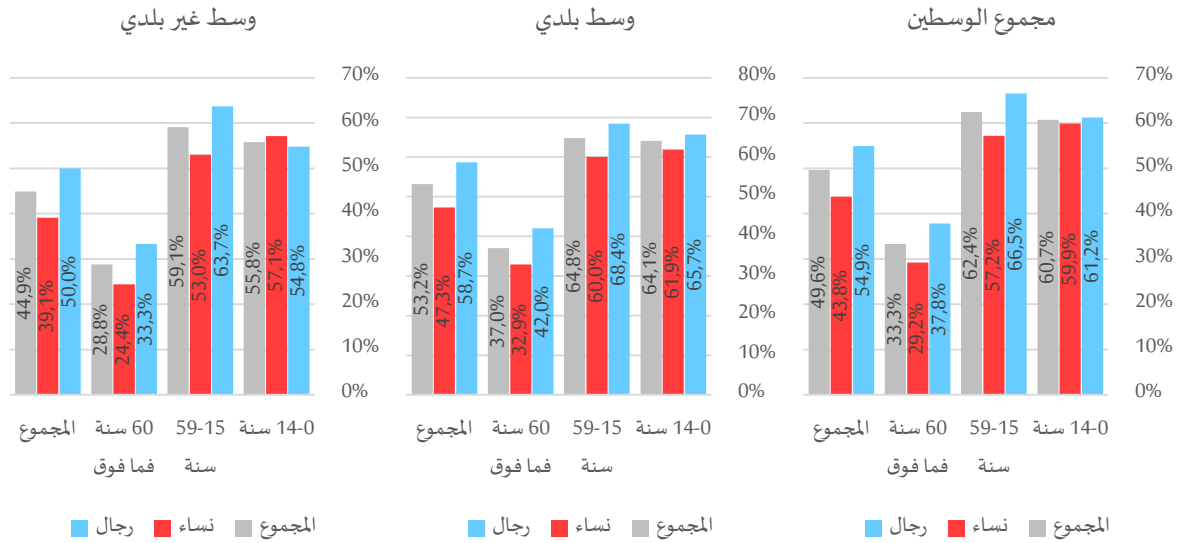

من جهة أخرى، 33.8% من مالكي بطاقات الإعاقة يشكون من إعاقات متعددة، يليهم الأشخاص من حاملي الإعاقة الحركية والإعاقة البصرية بـ 21.3% و 15.1% على التوالي من مجموع حاملي الإعاقة المالكين لبطاقة إعاقة. ووفقاً لنوع الإعاقة لأصحاب بطاقات الإعاقة، لا توجد فوارق تذكر في التوزيع النسبي للرجال والنساء سواء بالويط البلدي أو غير البلدي.

جدول 16-7: توزيع حاملي الإعاقة المالكين لبطاقة إعاقة حسب الوسط ونوع الإعاقة خلال 2014

المجموع	وسط غير بلدي		وسط بلدي		المجموع	نساء	رجال		
	المجموع	نساء	رجال	المجموع					نساء
10083	4534	5549	3760	1639	2121	6323	2895	3428	إعاقة بصرية
5128	2339	2789	2009	879	1130	3119	1460	1659	إعاقة سمعية
14223	5894	8329	5564	2186	3378	8659	3708	4951	إعاقة حركية
5187	1887	3300	1900	670	1230	3287	1217	2070	التذكروالتركيز
3827	1558	2269	1471	589	882	2356	969	1387	إعاقة عضوية
5716	2120	3596	2170	778	1392	3546	1342	2204	التواصل
22508	9685	12823	9003	3751	5252	13505	5934	7571	إعاقة متعددة
66672	28017	38655	25877	10492	15385	40795	17525	23270	المجموع

جدول 7-17: التوزيع النسبي لحاملي الإعاقة المالكين لبطاقة إعاقة حسب الوسط ونوع الإعاقة خلال 2014

المجموع	المجموع		وسط غير بلدي			وسط بلدي			
	نساء	رجال	المجموع	نساء	رجال	المجموع	نساء	رجال	
15,1%	16,2%	14,4%	14,5%	15,6%	13,8%	15,5%	16,5%	14,7%	إعاقة بصرية
7,7%	8,3%	7,2%	7,8%	8,4%	7,3%	7,6%	8,3%	7,1%	إعاقة سمعية
21,3%	21,0%	21,5%	21,5%	20,8%	22,0%	21,2%	21,2%	21,3%	إعاقة حركية
7,8%	6,7%	8,5%	7,3%	6,4%	8,0%	8,1%	6,9%	8,9%	التذكروالتركيز
5,7%	5,6%	5,9%	5,7%	5,6%	5,7%	5,8%	5,5%	6,0%	إعاقة عضوية
8,6%	7,6%	9,3%	8,4%	7,4%	9,0%	8,7%	7,7%	9,5%	التواصل
33,8%	34,6%	33,2%	34,8%	35,8%	34,1%	33,1%	33,9%	32,5%	إعاقة متعددة
100,0%	100,0%	100,0%	100,0%	100,0%	100,0%	100,0%	100,0%	100,0%	المجموع

في نفس السياق، أثبتت النتائج أنّ نسبة التغطية ببطاقات الإعاقة في صفوف حاملي الإعاقة تتفاوت حسب نوع الإعاقة حيث بلغت هذه النسبة 67.4% في صفوف الأشخاص الذين يشكون من إعاقة في التواصل، في حين أن 37.1% فقط من حاملي الإعاقة البصرية يمتلكون بطاقة إعاقة. وتبقى نسب إمتلاك بطاقة إعاقة مرتفعة لدى الرجال مقارنة بالنساء بين مختلف الأوساط وأنواع الإعاقات، وخاصة بين حاملي الإعاقات المتعددة والحركية أين بلغت نسبة التغطية في صفوف الرجال على التوالي 59.6% و 53.6% مقابل 46.6% و 41.7% في صفوف النساء.

جدول 7-18: نسبة حاملي الإعاقة المالكين لبطاقة إعاقة حسب الوسط ونوع الإعاقة خلال 2014

المجموع	المجموع		وسط غير بلدي			وسط بلدي			
	نساء	رجال	المجموع	نساء	رجال	المجموع	نساء	رجال	
37,1%	33,4%	40,8%	34,0%	30,5%	37,4%	39,3%	35,4%	43,3%	إعاقة بصرية
48,2%	45,3%	50,8%	42,5%	39,8%	45,0%	52,6%	49,5%	55,8%	إعاقة سمعية
47,9%	41,7%	53,6%	43,5%	36,8%	49,3%	51,2%	45,1%	57,0%	إعاقة حركية
62,5%	56,5%	66,5%	58,3%	52,1%	62,4%	65,1%	59,2%	69,2%	التذكروالتركيز
49,6%	43,8%	54,5%	45,2%	39,8%	49,7%	52,8%	46,7%	58,1%	إعاقة عضوية
67,4%	62,9%	70,3%	61,8%	55,8%	65,7%	71,4%	67,9%	73,6%	التواصل
53,2%	46,6%	59,6%	47,4%	40,9%	53,4%	58,0%	51,2%	64,8%	إعاقة متعددة
49,6%	43,8%	54,9%	44,9%	39,1%	50,0%	53,2%	47,3%	58,7%	المجموع

3-2- الإدماج الدراسي

ترتفع نسب التحاق حاملي الإعاقة بمقاعد الدراسي باختلاف فئاتهم العمرية خاصة بالوسط البلدي. في المقابل، برزت بعض الفجوات بين الجنسين خاصة بالفئة العمرية (15-24) سنة بإقبال الفتيات على مقاعد الدراسة مقارنة بالفتيان، حيث بلغت نسب التمدرس في صفوفهن 26.4% مقابل 17.4% فقط لدى الفتيان.

جدول 7-19: نسبة التمدرس لحاملي الإعاقة حسب الوسط والفئة العمرية خلال 2014

المجموع	المجموع		وسط غير بلدي			وسط بلدي			
	فتيات	فتيان	المجموع	فتيات	فتيان	المجموع	فتيات	فتيان	
34,0%	31,9%	35,7%	22,1%	21,3%	22,7%	43,0%	39,8%	45,5%	3-5 سنوات
54,6%	55,0%	54,3%	48,1%	47,4%	48,7%	59,1%	60,3%	58,2%	6-14 سنة
21,1%	26,4%	17,4%	15,0%	19,5%	11,9%	25,4%	31,1%	21,3%	15-24 سنة

بالرجوع إلى نوع الإعاقة، تختلف نسب التمدرس بين الجنسين وفقاً للفئة العمرية المعنية. حيث تمركزت الفجوات بالفئة العمرية (3-5) سنوات بالوسط غير البلدي لدى حاملي الإعاقة البصرية والذين يشكون من صعوبات في التذكر والتركيز، إذ بلغت نسبة التمدرس في صفوف الفتيات على التوالي 27.7% و 11.1% مقابل 45.8% و 28.6% في صفوف الفتيان.

بالنسبة للفئة العمرية (6-14) سنة، برزت الفوارق في نسب التمدرس بين الجنسين خاصة بالوسط البلدي لدى حاملي الإعاقة السمعية والعضوية، حيث فاقت نسب التمدرس لدى الفتيان النسب المسجلة لدى الفتيات بـ 8 نقاط و 7.4 نقاط على التوالي.

من جهة أخرى، ترتفع نسب التمدرس في صفوف الفتيات من الفئة العمرية (15-24) سنة بالوسط غير البلدي والحاملات لإعاقة بصرية لتناهنز 49.6%، في حين لم تبلغ هذه النسبة في صفوف الفتيان سوى 27.5%.

جدول 20-7: نسبة التمدرس لحاملي الإعاقة حسب الوسط ونوعية الإعاقة خلال 2014

المجموع	المجموع		وسط غير بلدي			وسط بلدي			
	الجموع	فتيات	الجموع	فتيات	فتيان	الجموع	فتيات	فتيان	
سنوات (3-5)									
53,6%	49,6%	58,3%	36,8%	27,7%	45,8%	65,2%	62,8%	68,3%	إعاقة بصرية
42,1%	39,7%	44,6%	29,3%	21,4%	36,7%	52,0%	52,5%	51,4%	إعاقة سمعية
27,8%	27,6%	27,9%	21,7%	24,1%	19,7%	33,9%	31,4%	35,7%	إعاقة حركية
46,4%	43,8%	48,6%	21,7%	11,1%	28,6%	58,7%	56,5%	60,9%	التذكر والتركيز
33,9%	38,2%	30,6%	17,2%	26,3%	12,8%	47,8%	44,4%	51,5%	إعاقة عضوية
35,6%	35,1%	35,8%	25,2%	28,9%	23,5%	43,5%	39,1%	46,2%	التواصل
26,1%	20,8%	30,3%	15,3%	15,7%	14,9%	33,6%	25,2%	39,3%	إعاقة متعددة
34,0%	31,9%	35,7%	22,1%	21,3%	22,7%	43,0%	39,8%	45,5%	المجموع
سنة (6-14)									
90,1%	91,8%	88,5%	83,9%	86,9%	81,3%	94,0%	94,8%	93,3%	إعاقة بصرية
68,2%	64,5%	71,0%	60,6%	56,4%	63,3%	74,5%	70,1%	78,1%	إعاقة سمعية
61,6%	59,9%	62,9%	55,2%	55,3%	55,1%	67,7%	64,5%	70,0%	إعاقة حركية
53,8%	53,0%	54,3%	42,2%	42,2%	42,1%	59,3%	58,5%	59,8%	التذكر والتركيز
60,6%	56,7%	63,1%	55,2%	50,7%	57,6%	64,6%	60,4%	67,8%	إعاقة عضوية
42,0%	40,2%	43,3%	34,9%	32,5%	37,0%	46,2%	45,5%	46,7%	التواصل
31,5%	30,8%	32,0%	26,1%	23,0%	28,4%	35,3%	36,6%	34,4%	إعاقة متعددة
54,6%	55,0%	54,3%	48,1%	47,4%	48,7%	59,1%	60,3%	58,2%	المجموع
سنة (15-24)									
50,7%	60,6%	40,6%	38,1%	49,6%	27,5%	58,1%	66,5%	49,0%	إعاقة بصرية
25,0%	27,5%	23,1%	19,7%	22,4%	17,5%	28,8%	31,6%	26,8%	إعاقة سمعية
19,2%	23,4%	16,8%	13,6%	15,0%	12,8%	23,9%	30,4%	20,2%	إعاقة حركية
11,4%	12,9%	10,6%	5,3%	9,3%	3,1%	15,7%	15,4%	15,9%	التذكر والتركيز
18,6%	22,8%	16,0%	16,6%	18,3%	15,6%	20,1%	26,4%	16,4%	إعاقة عضوية
11,3%	12,9%	10,3%	7,7%	8,3%	7,3%	13,7%	16,0%	12,3%	التواصل
10,1%	10,8%	9,5%	7,4%	8,3%	6,8%	12,0%	12,7%	11,5%	إعاقة متعددة
21,1%	26,4%	17,4%	15,0%	19,5%	11,9%	25,4%	31,1%	21,3%	المجموع

الإدماج في سوق الشغل -4-2

يُسنّ قانون التشغيل في تونس على أن تلتزم المؤسسات العمومية بإنتداب 1 بالمئة من المعاقين من جملة الإنتدابات وألاً تكون الإعاقة سببا في حرمان مواطن من الحصول على شغل في القطاع العام أو الخاص إذا توفرت لديه المؤهلات اللازمة للقيام به وإذا لم تكن إعاقة سببا في إحداث ضرر أو تعطيل في السير العادي للعمل.

جدول 21-7: التوزيع النسبي لحاملي الإعاقة (15 سنة فما فوق) النشطين حسب الوسط خلال 2014

المجموع	وسط غير بلدي		وسط بلدي		المجموع	وسط بلدي		
	رجال	نساء	رجال	نساء		رجال	نساء	
المشتغلين	83,7%	74,4%	84,4%	74,4%	80,8%	83,2%	73,9%	81,5%
العاطلين	16,3%	25,6%	15,6%	25,6%	19,2%	16,8%	26,1%	18,5%
المجموع	100,0%	100,0%	100,0%	100,0%	100,0%	100,0%	100,0%	100,0%

وقد بينت البيانات في هذا الصدد أنّ 81.5% من حاملي الإعاقة النشطين هم مساهمون في القوى العاملة للبلاد، خاصة بالوسط غير البلدي أين تنخفض نسبة بطالة حاملي الإعاقة لتناهز 17.4% في المقابل، تُعتبر النساء حاملات الإعاقة أقل إدماجا في سوق الشغل من الرجال حيث بلغت نسبة البطالة في صفوفهن 26.0%، بينما استقرت في صفوف الرجال في حدود 16.3%.

رسم 7-7: نسبة البطالة لحاملي الإعاقة (15 سنة فما فوق) حسب الوسط خلال 2014

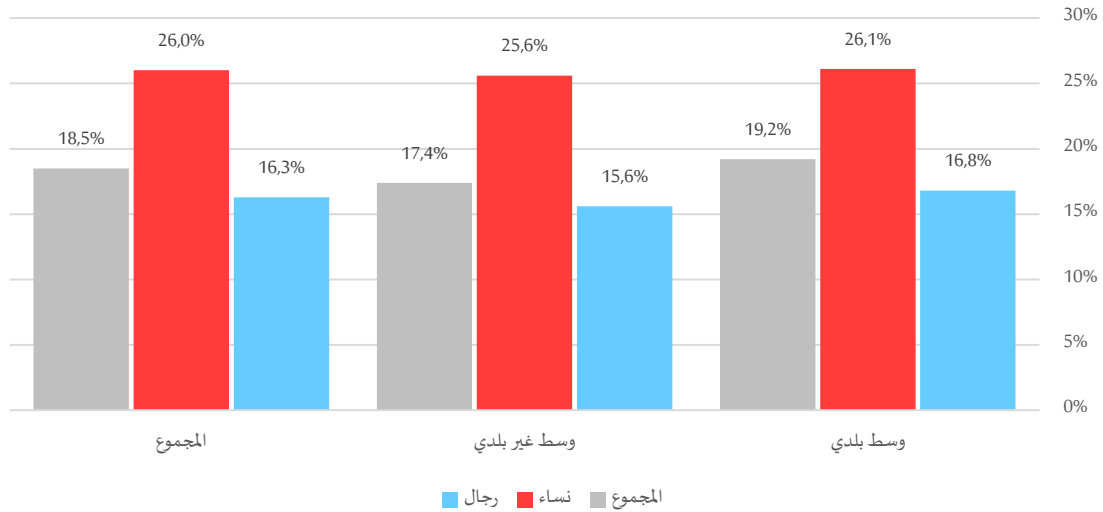

وفقا لنوع الإعاقة، ترتفع النسب العامة للبطالة خاصة في صفوف الأشخاص الذين يشكون من صعوبات في التركيز وحاملي الإعاقة العضوية وحاملي الإعاقات المتعددة حيث بلغت نسبة البطالة على التوالي 24.5% و 24.3% و 20.4%. وتبرز المعطيات وجود فجوات جلية في نسب البطالة بين الجنسين خاصة لدى حاملي الإعاقة السمعية والبصرية بالوسط غير البلدي أين تبلغ الفجوة بين النساء والرجال على التوالي 16 نقطة (26.9% لدى النساء مقابل 10.9% لدى الرجال) و 15.3 نقطة (30.1% لدى النساء مقابل 14.8% لدى الرجال).



جدول 22-7: نسبة حاملي الإعاقة (15 سنة فما فوق) المشتغلين حسب الوسط ونوع الإعاقة خلال 2014

المجموع			وسط غير بلدي			وسط بلدي			
المجموع	نساء	رجال	المجموع	نساء	رجال	المجموع	نساء	رجال	
82,0%	73,1%	85,5%	82,1%	69,9%	85,2%	82,0%	74,1%	85,7%	إعاقة بصرية
86,7%	78,5%	89,1%	86,2%	73,1%	89,1%	87,0%	81,1%	89,1%	إعاقة سمعية
82,2%	76,3%	83,5%	83,1%	77,9%	84,2%	81,5%	75,4%	83,1%	إعاقة حركية
75,5%	70,9%	76,5%	80,2%	77,6%	80,7%	72,4%	67,5%	73,6%	التذكروالتركيز
75,7%	71,7%	76,7%	75,5%	73,2%	76,0%	75,8%	70,8%	77,1%	إعاقة عضوية
80,1%	70,9%	82,1%	81,5%	72,2%	83,4%	78,8%	69,9%	80,9%	التواصل
79,6%	72,1%	81,9%	83,0%	78,3%	84,2%	77,1%	68,5%	80,1%	إعاقة متعددة
81,5%	74,0%	83,7%	82,6%	74,4%	84,4%	80,8%	73,9%	83,2%	المجموع

جدول 23-7: نسبة حاملي الإعاقة (15 سنة فما فوق) المعطلين حسب الوسط ونوع الإعاقة خلال 2014

المجموع			وسط غير بلدي			وسط بلدي			
المجموع	نساء	رجال	المجموع	نساء	رجال	المجموع	نساء	رجال	
18,0%	26,9%	14,5%	17,9%	30,1%	14,8%	18,0%	25,9%	14,3%	إعاقة بصرية
13,3%	21,5%	10,9%	13,8%	26,9%	10,9%	13,0%	18,9%	10,9%	إعاقة سمعية
17,8%	23,7%	16,5%	16,9%	22,1%	15,8%	18,5%	24,6%	16,9%	إعاقة حركية
24,5%	29,1%	23,5%	19,8%	22,4%	19,3%	27,6%	32,5%	26,4%	التذكروالتركيز
24,3%	28,3%	23,3%	24,5%	26,8%	24,0%	24,2%	29,2%	22,9%	إعاقة عضوية
19,9%	29,1%	17,9%	18,5%	27,8%	16,6%	21,2%	30,1%	19,1%	التواصل
20,4%	27,9%	18,1%	17,0%	21,7%	15,8%	22,9%	31,5%	19,9%	إعاقة متعددة
18,5%	26,0%	16,3%	17,4%	25,6%	15,6%	19,2%	26,1%	16,8%	المجموع

3- المسنين

يعتبر المسنين (60 سنة فما فوق) من الفئات الهشة التي تحتاج إلى عناية خاصة تترتب عليها زيادة في الأعباء الاجتماعية والاقتصادية والصحية والعديد من التحديات الأخرى. وتُتوج هذه المرحلة العمرية المسيرة الاجتماعية والاقتصادية التي عاشها الفرد طيلة حياته، من ذلك فإن عديد الإشكاليات الصحية التي يواجهها المسن هي نتيجة لعوامل الاختطار التي تنشأ في مرحلة المراهقة، مثل التدخين وأنماط الحياة التي يطبعها الخمول والنظم الغذائية غير الصحية. وعادة ما تمثل النساء نسبة متنامية من مجموع المسنين، لأنهن يعمرن أكثر من الرجال.

جدول 7-24: تطور عدد المسنين (60 سنة فما فوق) حسب الوسط خلال 2004-2014

2014			2004			
المجموع	نساء	رجال	المجموع	نساء	رجال	
815341	417393	397948	573393	290686	282707	وسط بلدي
434299	219997	214302	367464	175515	191949	وسط غير بلدي
1249640	637390	612250	940857	466201	474656	المجموع

ونتيجة للتطورات الديمغرافية وتحسن ظروف العيش، تطور عدد المسنين خلال 2004-2014 بنسبة 33% ليلبلغ حوالي 1250 ألف مسن خلال سنة 2014، يمثل المسنات 51.0% منهم بعد أن كنّ يمثلن سنة 2004 سوى 49.6% من مجموع المسنين وذلك بحكم أنّهن أصبحن يعمرن أكثر من الرجال. في المقابل تواصلت كثافة المسنين بالأوساط البلدية رغم انخفاض حدتها خلال 2004-2014 لتبلغ نسبة المسنين بالأوساط البلدية 60.9% من مجموع المسنين خلال سنة 2014 بعد أن كانت في حدود 65.2% في سنة 2004.

جدول 7-25: تطور نسبة إعالة المسنين حسب الوسط خلال 2004-2014

2014			2004			
المجموع	نساء	رجال	المجموع	نساء	رجال	
16,8%	17,0%	16,6%	13,6%	13,8%	13,4%	وسط بلدي
19,7%	19,5%	19,9%	17,5%	16,1%	19,0%	وسط غير بلدي
17,7%	17,8%	17,6%	14,9%	14,6%	15,2%	المجموع

من جهة أخرى تطورت كذلك نسبة إعالة المسنين خلال 2004-2014، دون تسجيل أي فجوات تذكر بين الجنسين، حيث بلغت 17.7% سنة 2014 مقابل 14.9% سنة 2004. في المقابل حافظ الوسط البلدي على تدني نسبة إعالة المسنين به مقارنة بالوسط غير البلدي لتناهنز على التوالي 16.8% و 19.7% خلال سنة 2014.

3-1- العالة المدنية للمسنين

تبعاً للثقافة الاجتماعي والأعراف السائدة في مجتمعنا، ترتفع نسب النساء المسنات الأرامل إلى حدود 43.0% من مجموع المسنات، في حين لا نجد سوى 6.0% من الرجال المسنين الذين لم يتزوجوا من جديد بعد وفاة زوجاتهم. وتبرز ظاهرة عزوف المرأة على الزواج من جديد بعد فقدانها لزوجها خاصة بالوسط البلدي حيث تبلغ نسبة المسنات الأرامل 44.9% من مجموع المسنات.

جدول 26-7: توزيع المسنين (60 سنة فما فوق) حسب الوسط والحالة المدنية خلال 2014

المجموع	المجموع		وسط غير بلدي			وسط بلدي			
	رجال	نساء	المجموع	رجال	نساء	المجموع	رجال	نساء	
31866	14895	16971	10381	4909	5472	21485	9986	11499	أعزب
888398	555008	333390	320657	195184	125473	567741	359824	207917	متزوج
18607	5397	13210	3791	1075	2716	14816	4322	10494	مطلق
310765	36951	273814	99465	13133	86332	211300	23818	187482	أرمل
1249636	612251	637385	434294	214301	219993	815342	397950	417392	المجموع

بالتوازي، نجد أنّ 90% على الأقل من الرجال المسنين هم متزوجين (باختلاف الأوساط)، في حين تناهز نسبة النساء المسنات المتزوجات 57.0% بالوسط غير البلدي و49.8% بالوسط البلدي.

رسم 7-8: التوزيع النسبي للمسنين (60 سنة فما فوق) حسب الوسط والحالة المدنية خلال 2014

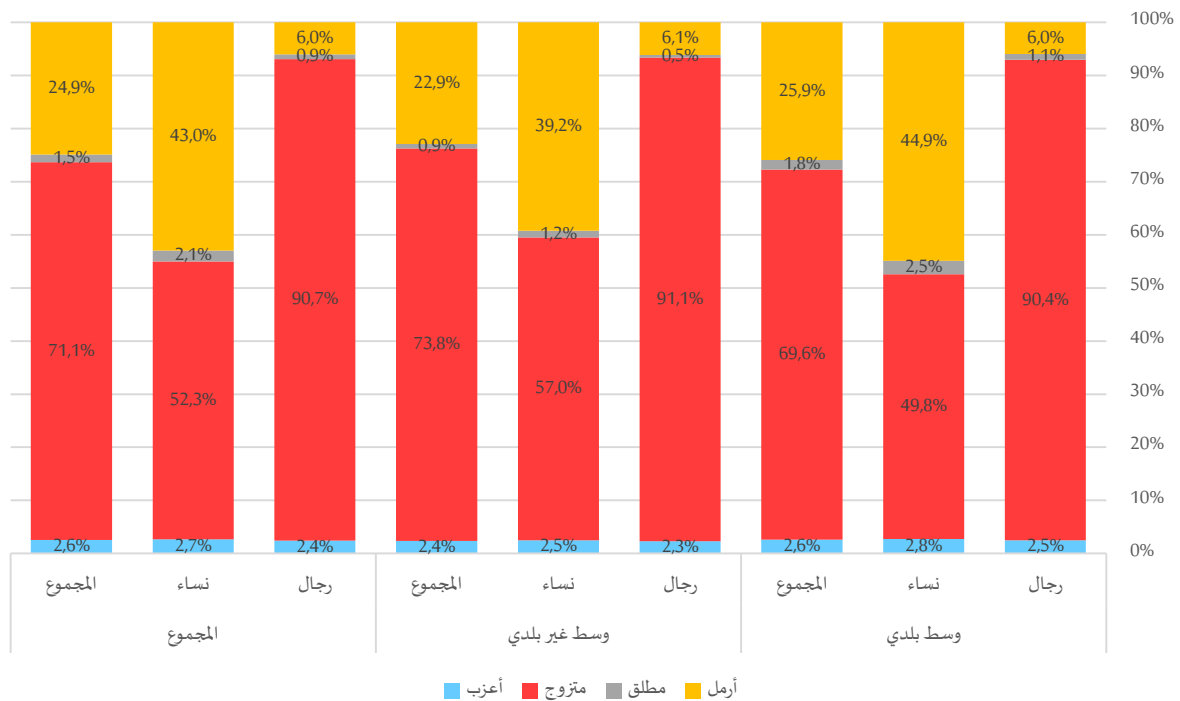

2-3- الوضعية الاقتصادية للمسنين

باعتبار المصاريف الإضافية التي يتكبدها الفرد خلال هذه الفترة العمرية، يؤثر الوضع الاقتصادي للمسن على مسار حياته العامة وجودتها وتمكينه من مقومات العيش الكريم. ويتأثر الوضع الاقتصادي للمسن بدرجة نشاطه الاقتصادي قبل هذه الفترة العمرية ومدى اندماجه بمنظومات التغطيات الاجتماعية. وقد بينت نتائج التعداد أنّ 56.5% من المسنين فقط يتمتعون بجرارية تقاعد خلال 2014 وأنّ 37.1% لا يتمتعون بأية جارية وخاص بالوسط غير البلدي أين ترتفع نسهم إلى حدود 51.0% من مجموع مسنين الوسط غير البلدي.

جدول 7-27: توزيع المسنين (60 سنة فما فوق) حسب الوسط ومصدر الدخل خلال 2014

المجموع	المجموع		وسط غير بلدي			وسط بلدي			
	نساء	رجال	المجموع	نساء	رجال	المجموع	نساء	رجال	
706416	273721	432695	182832	65757	117075	523584	207964	315620	جراية تقاعد
44807	20074	24733	15875	7242	8633	28932	12832	16100	دخل قار آخر
27538	16028	11510	11971	6185	5786	15567	9843	5724	مساعدات اجتماعية
6616	3282	3334	2058	939	1119	4558	2343	2215	مصادر أخرى
463763	323957	139806	221475	139814	81661	242288	184143	58145	لا ينتفع بأية جراية
482	320	162	81	54	27	401	266	135	غير مصرح به
1249622	637382	612240	434292	219991	214301	815330	417391	397939	المجموع

ورغم تطور عددهن مقارنة بالرجال، تشك 50.8% من النساء المسنات من عدم انتفاعهن بأية جراية، مقابل 22.8% فقط من الرجال المسنين. وتعمق هذه الفجوة بين الجنسين بالوسط البلدي لحدود 29.5 نقطة أين تبلغ نسبة المسنات والمسنين الذين لا ينتفعون بأية جراية على التوالي 44.1% و 14.6%. بالتوازي، يتمتع أغلب الرجال (70.7%) بجراية تقاعد فيما لا ينتفع سوى 42.9% من النساء المسنات بها.

رسم 9-7: التوزيع النسبي للمسنين (60 سنة فما فوق) حسب الوسط ومصدر الدخل خلال 2014

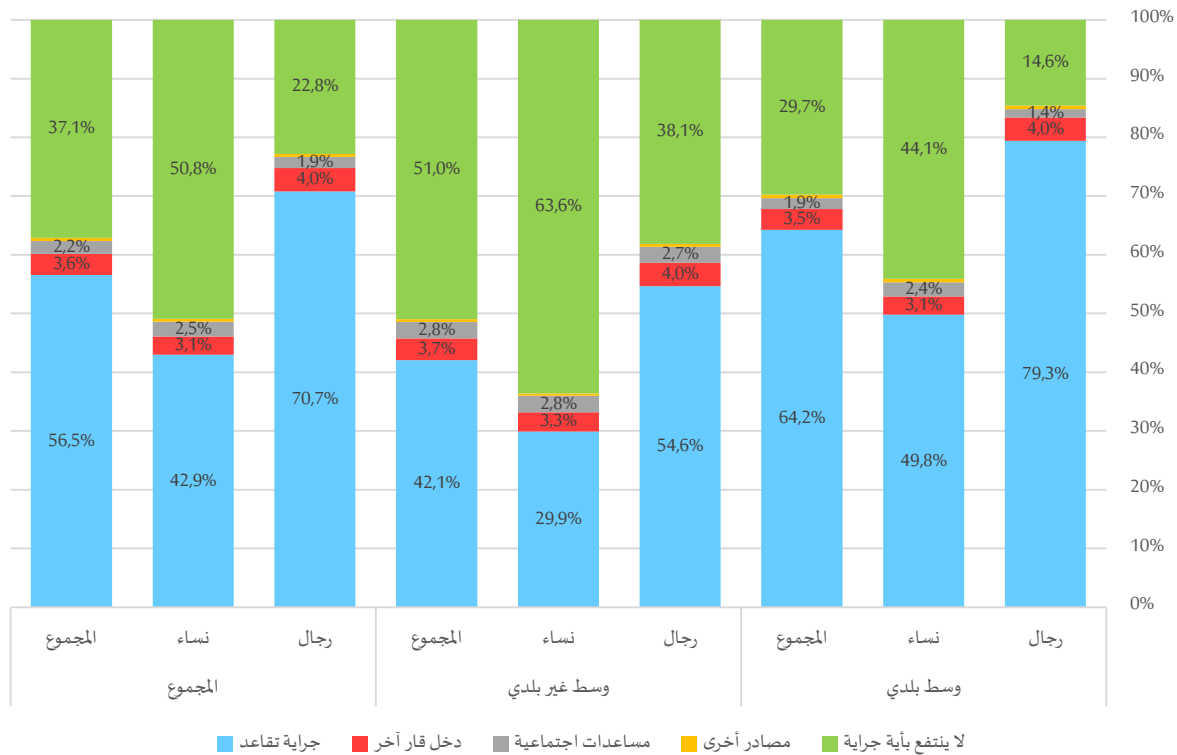

3-3- كفالة المسنين

بينت النتائج أنّ حوالي 293 ألف مسن (74.4% منهم من النساء) هم في كفالة أحد الأقارب، أي ما يناهز 23.5% من مجموع المسنين. وترتفع نسب كفالة المسنين بالأوساط غير البلدية لتناهز 24.9% مقابل 22.7% بالوسط البلدي.

جدول 7-28: توزيع المسنين (60 سنة فما فوق) حسب الوسط والوضعية العائلية خلال 2014

المجموع			وسط غير بلدي			وسط بلدي			
المجموع	نساء	رجال	المجموع	نساء	رجال	المجموع	نساء	رجال	
293397	218155	75242	108047	78040	30007	185350	140115	45235	في كفالة أحد الأقارب
955759	418921	536838	326169	141909	184260	629590	277012	352578	ليس في كفالة أحد الأقارب
478	315	163	81	54	27	397	261	136	غير مصرح به
1249634	637391	612243	434297	220003	214294	815337	417388	397949	المجموع

في المقابل، بين التوزيع النسبي للنساء المسنات والرجال المسنين انتشار ظاهرة كفالة النساء المسنات مقارنة بالرجال في مختلف الأوساط، حيث بلغت نسبة المسنات المكفولات 34.2% بينما 12.3% فقط من الرجال المسنين هم في كفالة أحد الأقارب.

رسم 7-10: التوزيع النسبي للمسنين (60 سنة فما فوق) حسب الوسط والوضعية العائلية خلال 2014

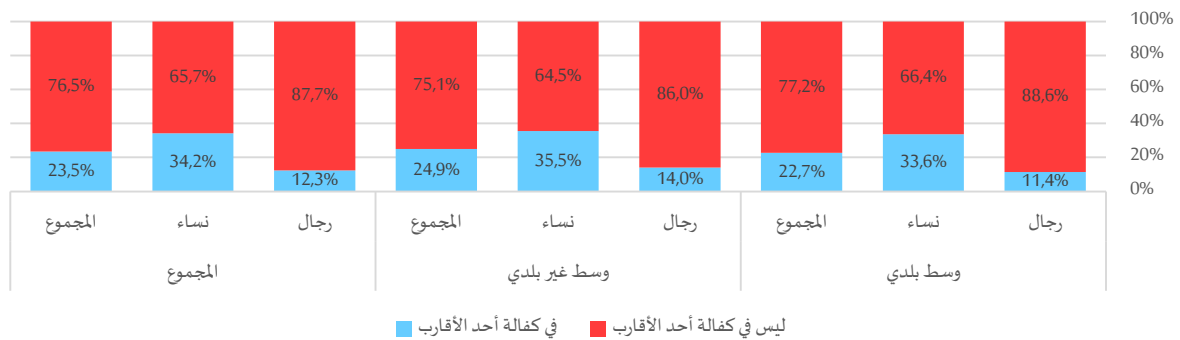

3-3-1- المسنين المكفولين

بلغ عدد المسنات المكفولات من قبل أحد الأقارب حوالي 218 ألف مسنة، بينما تمّ التكفل بـ 75 ألف رجل مسن. وقد ناهزت النسبة العامة للمسنين المكفولين 23.5% من مجموع المسنين، كانت النسبة الأكبر للنساء حيث تمّ التكفل بـ 34.2% منهن في حين لم تتجاوز نسبة الرجال المكفولين 12.3% من مجموع الرجال المسنين.

جدول 7-29: نسبة المسنين (60 سنة فما فوق) المكفولين حسب الوسط والفئة العمرية خلال 2014

المجموع			وسط غير بلدي			وسط بلدي			
المجموع	نساء	رجال	المجموع	نساء	رجال	المجموع	نساء	رجال	
17,8%	27,3%	8,4%	18,8%	28,2%	8,7%	17,3%	26,9%	8,2%	سنة 64-60
19,8%	29,7%	9,2%	20,9%	30,9%	9,9%	19,3%	29,1%	8,9%	سنة 69-65
23,2%	34,2%	11,5%	23,8%	34,8%	12,7%	22,8%	33,8%	10,8%	سنة 74-70
27,9%	40,1%	14,8%	28,1%	40,6%	15,9%	27,7%	39,9%	14,1%	سنة 79-75
36,6%	49,0%	23,4%	36,8%	49,4%	25,2%	36,5%	48,7%	22,0%	80 سنة فما فوق
23,5%	34,2%	12,3%	24,9%	35,5%	14,0%	22,7%	33,6%	11,4%	المجموع

وبينت النتائج باختلاف الأوساط والفئات العمرية للمسن، أنه التكفل بالمرأة المسنة هو أكثر تداولاً مقارنة بالرجل المسن، حيث جاوز الفرق في نسب التكفل بين الجنسين 20 نقطة في مختلف الأوساط والفئات العمرية للمسن.

جدول 30-7: توزيع المسنين (60 سنة فما فوق) المكفولين من قبل أحد الأقارب حسب الوسط والفئة العمرية خلال 2014

المجموع	المجموع		وسط غير بلدي			وسط بلدي			
	نساء	رجال	المجموع	نساء	رجال	المجموع	نساء	رجال	
72755	55615	17140	24078	18784	5294	48677	36831	11846	64-60 سنة
51960	40315	11645	17464	13467	3997	34496	26848	7648	69-65 سنة
48872	37035	11837	18001	13227	4774	30871	23808	7063	74-70 سنة
47437	35166	12271	18583	13292	5291	28854	21874	6980	79-75 سنة
72373	50024	22349	29921	19270	10651	42452	30754	11698	80 سنة فما فوق
293397	218155	75242	108047	78040	30007	185350	140115	45235	المجموع

وأفادت المعطيات، وجود فجوات بين الجنسين بالرجوع إلى التوزيع النسبي حسب الشرائح العمرية، حيث بلغت نسبة الرجال المسنين المكفولين الذين تفوق أعمارهم 80 سنة 29.7% من مجموع الرجال المكفولين، بينما مثلت نسبة المسنات المكفولات بهذه الشريحة العمرية 22.9%. كما تبين البيانات أن أغلب الرجال المكفولين بالوسط غير البلدي تتجاوز أعمارهم 80 سنة (35.5% من مجموع الرجال المكفولين بالوسط غير البلدي)، في المقابل لا تمثل مسنات الوسط غير البلدي المكفولات سوى 24.7%.

رسم 11-7: التوزيع النسبي للمسنين (60 سنة فما فوق) المكفولين من قبل أحد الأقارب حسب الوسط والفئة العمرية خلال 2014

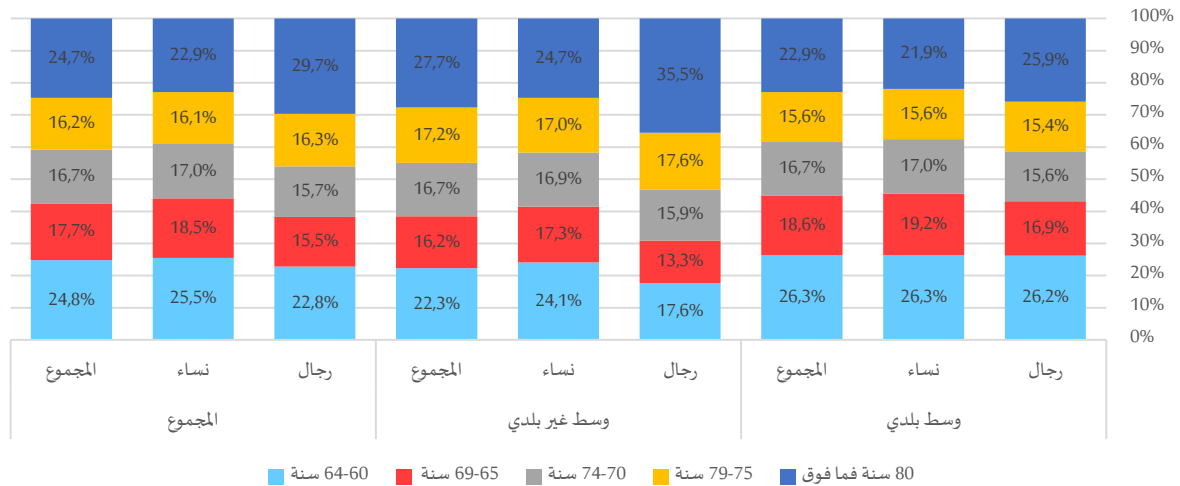

3-2- المسنين غير المكفولين

بلغ عدد المسنات غير المكفولات من قبل أحد الأقارب حوالي 419 ألف مسنة، بينما تمّ التكفل بـ 537 ألف رجل مسن. وقد ناهزت النسبة العامة للمسنين غير المكفولين 76.5% من مجموع المسنين، كانت النسبة الأكبر للرجال حيث يعيش 87.7% منهم دون كفالة أي أحد من الأقارب، في حين ناهزت نسبة النساء غير المكفولات 65.7% من مجموع النساء المسنات.

جدول 31-7: نسبة المسنين (60 سنة فما فوق) غير المكفولين من قبل أحد الأقارب حسب الوسط والفئة العمرية خلال 2014

المجموع	المجموع		وسط غير بلدي			وسط بلدي			
	نساء	رجال	المجموع	نساء	رجال	المجموع	نساء	رجال	
82,2%	72,7%	91,6%	81,1%	71,8%	91,3%	82,6%	73,1%	91,7%	64-60 سنة
80,1%	70,2%	90,8%	79,1%	69,0%	90,1%	80,6%	70,8%	91,1%	69-65 سنة
76,8%	65,8%	88,4%	76,1%	65,2%	87,2%	77,2%	66,1%	89,1%	74-70 سنة
72,1%	59,8%	85,1%	71,9%	59,4%	84,1%	72,3%	60,1%	85,8%	79-75 سنة
63,3%	51,0%	76,6%	63,2%	50,6%	74,8%	63,4%	51,2%	78,0%	80 سنة فما فوق
76,5%	65,7%	87,7%	75,1%	64,5%	86,0%	77,2%	66,4%	88,6%	المجموع

وأبرزت نسب المسنين غير المكفولين فجوات كبيرة بين الجنسين في مختلف الأوساط وخاصة مع التقدم في السن، حيث لا يلجؤ الرجال المسنون بحكم وضعهم الاجتماعي (أغلبهم متزوجين) من جهة، ووضعهم الاقتصادي (وجود مصدر دخل) من جهة أخرى، إلى أحد الأقرب للتكفل بهم بنقيض المرأة.

جدول 32-7: توزيع المسنين (60 سنة فما فوق) غير المكفولين من قبل أحد الأقارب حسب الوسط والفئة العمرية خلال 2014

المجموع	المجموع		وسط غير بلدي			وسط بلدي			
	نساء	رجال	المجموع	نساء	رجال	المجموع	نساء	رجال	
335779	147930	187849	103659	47912	55747	232120	100018	132102	64-60 سنة
210052	95280	114772	66253	30034	36219	143799	65246	78553	69-65 سنة
162014	71298	90716	57478	24793	32685	104536	46505	58031	74-70 سنة
122792	52375	70417	47470	19423	28047	75322	32952	42370	79-75 سنة
125122	52038	73084	51309	19747	31562	73813	32291	41522	80 سنة فما فوق
955759	418921	536838	326169	141909	184260	629590	277012	352578	المجموع

من جهتنا، أفادت المعطيات وجود تقارب في التوزيع النسبي للمسنين غير المكفولين حسب الفئات العمرية بالنسبة للجنسين على حد سواء، باستثناء بعض الفجوات الصغيرة المسجلة ببعض الفئات العمرية بالوسط غير البلدي، حيث بلغت نسبة النساء غير المكفولات بالفئة العمرية (64-60) سنة والفئة العمرية 80 سنة فما فوق على التوالي 33.8% و 13.9% من مجموع المسنين في حين بلغت نسب الرجال لنفس هذه الفئات العمرية 30.3% و 17.1% من مجموع الرجال المسنين.

رسم 12-7: التوزيع النسبي للمسنين (60 سنة فما فوق) غير المكفولين من قبل أحد الأقارب حسب الوسط والفئة العمرية خلال 2014

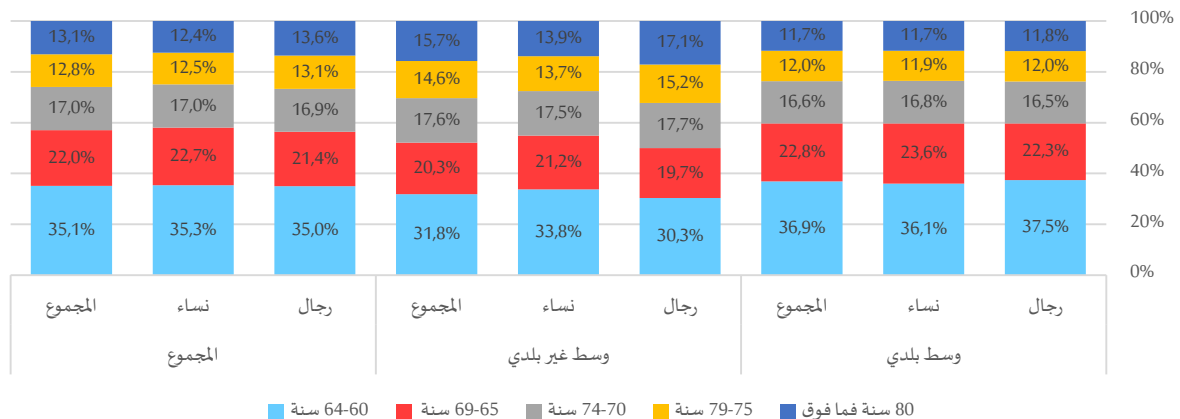



لهمة عن ضغوط النوع الاجتماعي على المستوى الجهوي: أهم المؤشرات



1- الفئات الديمغرافية وسبب النوع الاجتماعي

	عدد السكان			عدد العزاب (15 سنة فما فوق)			عدد المتزوجين (15 سنة فما فوق)			عدد المرملين (15 سنة فما فوق)			عدد المطلقين (15 سنة فما فوق)			عدد رؤساء الأسر		
	المجموع	نساء	رجال	المجموع	نساء	رجال	المجموع	نساء	رجال	المجموع	نساء	رجال	المجموع	نساء	رجال	المجموع	نساء	رجال
تونس	1056246	528102	528144	311968	136556	175412	456797	229245	227552	50254	43697	6557	18571	13005	5566	267297	47180	220117
أريانة	576087	284152	291935	151912	65305	86607	262475	132100	130375	18465	16213	2252	6521	4706	1815	140483	16731	123752
بن عروس	631842	315099	316743	169572	74890	94682	284865	143719	141146	22623	19847	2776	7175	5219	1956	156423	19869	136554
منوبة	379518	187658	191860	107420	46095	61325	167327	84335	82992	14694	12843	1851	3365	2379	986	92791	11423	81368
نابل	787917	389233	398684	204502	84981	119521	354098	178311	175787	31257	28331	2926	6551	4787	1764	197388	27512	169876
زغوان	176946	88886	88060	47837	21861	25976	77296	39148	38148	6097	5361	736	1123	833	290	42121	5102	37019
بئررت	568221	281583	286638	146903	62184	84719	257743	130021	127722	24530	21555	2975	4114	3008	1106	133489	17681	115808
باجة	303029	151649	151380	80328	35032	45296	138193	69993	68200	14432	12427	2005	1962	1350	612	75579	10362	65217
جندوبة	401475	205013	196462	112010	51471	60539	178467	92228	86239	18789	16356	2433	2557	1866	691	101657	18561	83096
الكاف	243156	122547	120609	67896	29708	38188	107123	54222	52901	13132	11554	1578	2411	1695	716	63089	10797	52292
سليانة	223087	113433	109654	57853	26520	31333	98016	50159	47857	10363	9164	1199	1471	1066	405	54247	8742	45505
سوسة	674813	336013	338800	188044	82800	105244	285834	144309	141525	23936	21615	2321	7771	5882	1889	165588	26097	139491
المنستير	548830	274614	274216	150827	67723	83104	229038	116173	112865	18722	16983	1739	4661	3513	1148	128622	19942	108680
المهدية	410817	211014	199803	110653	51887	58766	168150	87643	80507	16278	14860	1418	2850	2203	647	94072	17453	76619
صفاقس	955422	474721	480701	246097	106806	139291	437207	220173	217034	33460	30336	3124	7907	5958	1949	233071	27385	205686
القيروان	570435	290249	280186	154486	72516	81970	233417	119906	113511	22022	19538	2484	4169	3101	1068	127398	19182	108216
القصرين	439243	221229	218014	131375	60778	70597	167719	85241	82478	14922	13215	1707	4045	3139	906	93949	12663	81286
سيدي بوزيد	429915	215239	214676	135580	63369	72211	168124	84941	83183	13361	11876	1485	2869	2237	632	92624	10764	81860
قابس	374302	190581	183721	113800	54092	59708	152983	77749	75234	13391	12175	1216	2920	2359	561	83737	11275	72462
مدنين	479517	245270	234247	135749	65550	70199	201233	102250	98983	17115	15376	1739	4017	3200	817	111470	15468	96002
تطاوين	149452	78548	70904	48086	24471	23615	57468	29958	27510	5404	4925	479	1187	994	193	30682	5231	25451
قفصة	337330	170912	166418	104367	49458	54909	135834	67909	67925	11855	10550	1305	3760	2861	899	76616	11134	65482
توزر	107914	54859	53055	32126	15045	17081	42329	21129	21200	4550	4073	477	1150	886	264	25357	4132	21225
قبلي	156959	79618	77341	50158	23803	26355	60837	30116	30721	5679	5212	467	1586	1276	310	34029	4675	29354
المجموع	10982473	5510222	5472251	3059549	1372901	1686648	4722573	2390978	2331595	425331	378082	47249	104713	77523	27190	2621779	379361	2242418



خارطة 1: نسبة النساء المتزوجات من بين المتزوجين خلال 2014

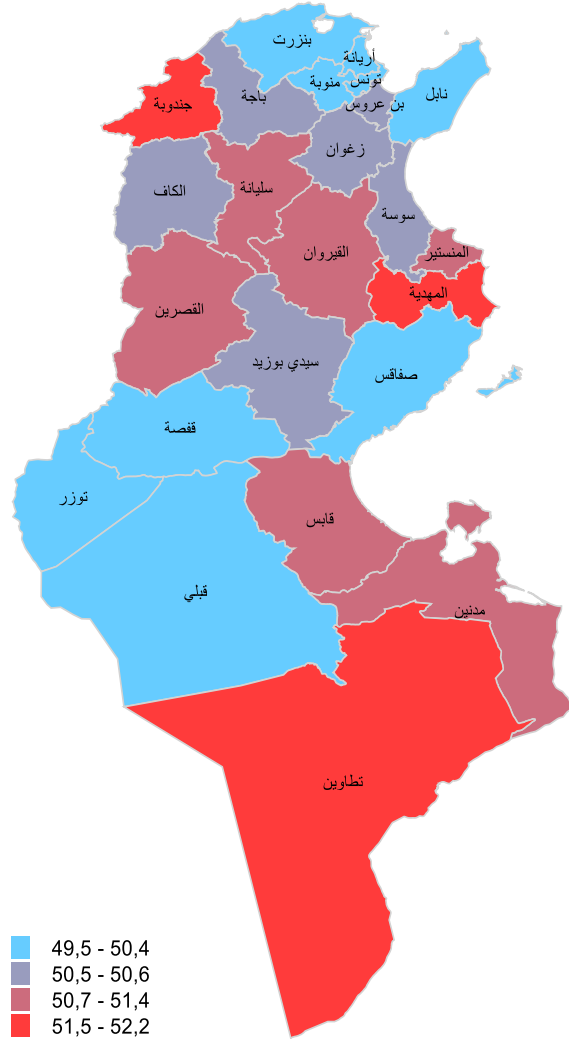

خارطة 2: نسبة النساء العزباوات من بين العزاب خلال 2014

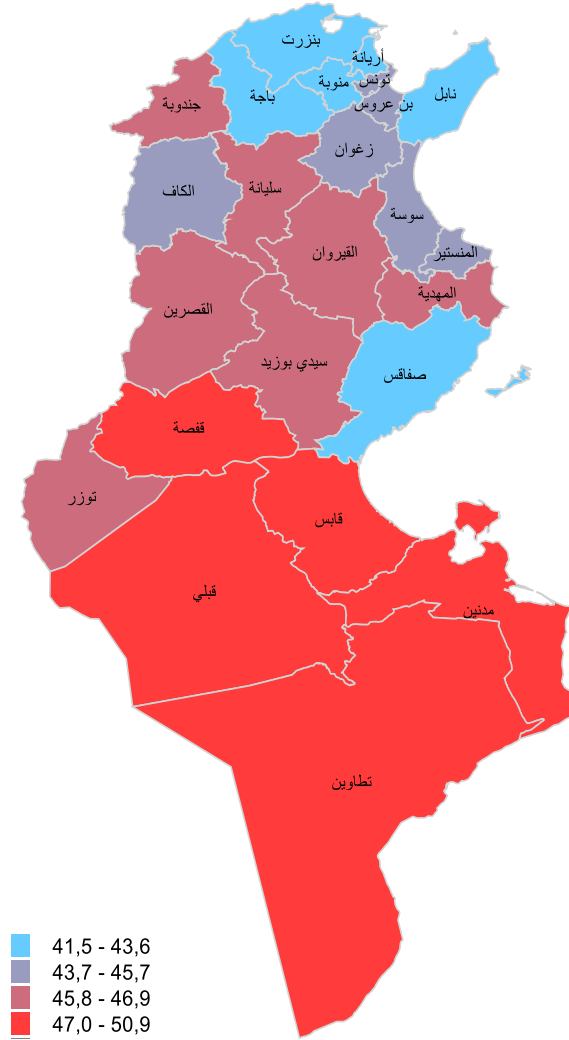

خارطة 3: نسبة النساء من بين السكان خلال 2014

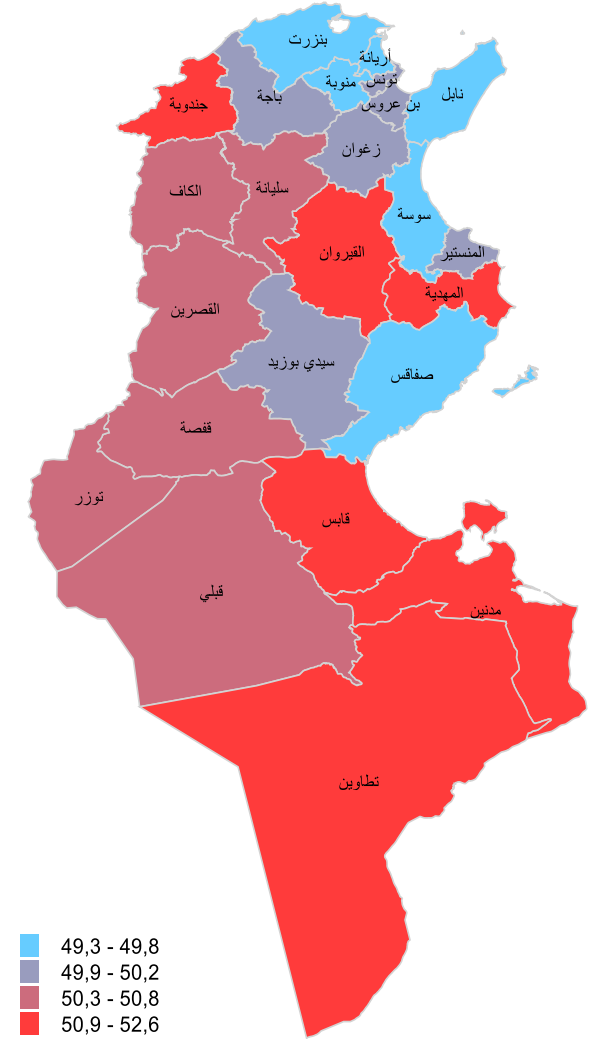



خارطة 4: نسبة النساء رئيسات الأسر من بين رؤساء الأسر خلال 2014

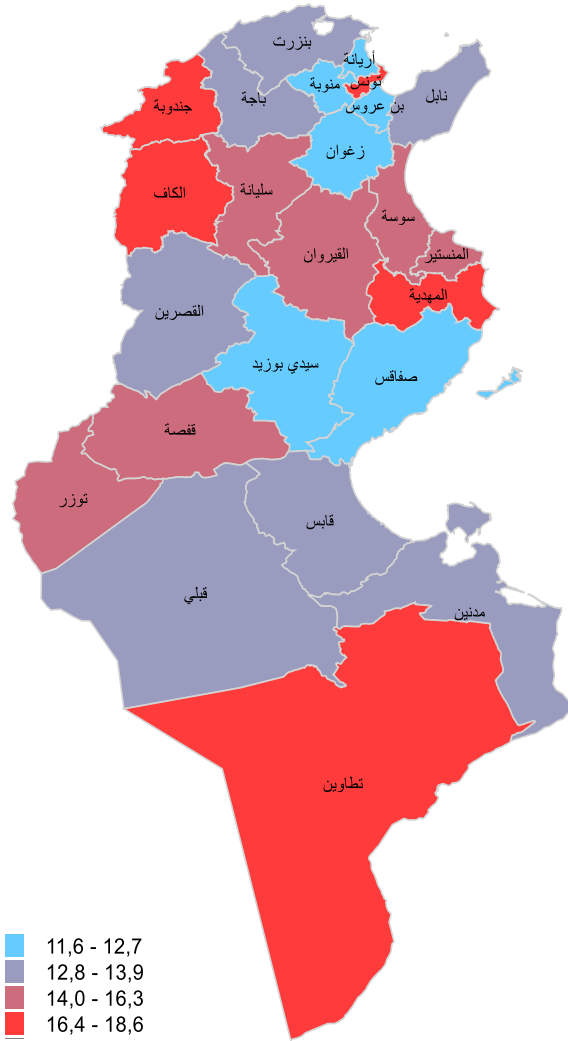

خارطة 5: نسبة النساء المطلقات من بين المطلقين خلال 2014

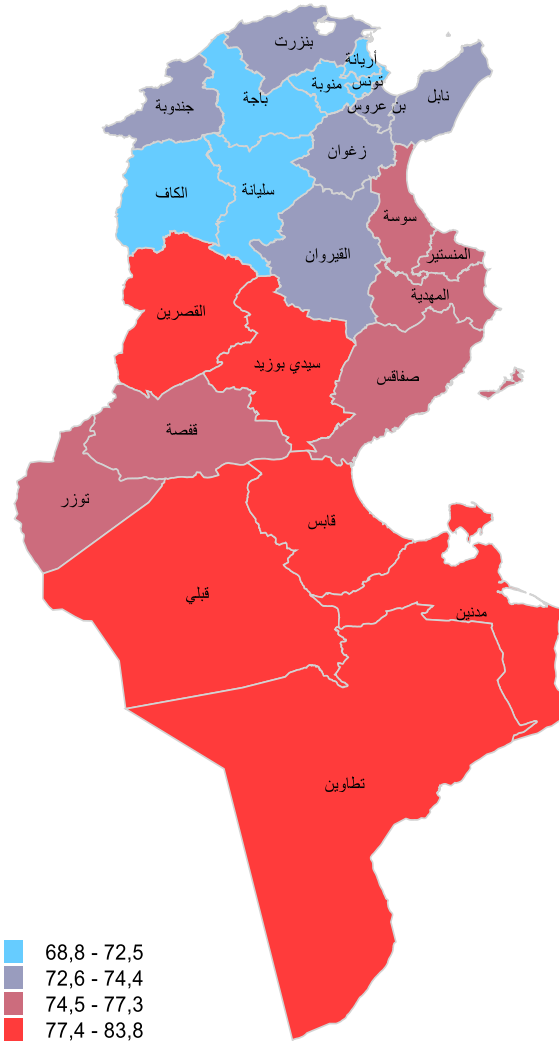

خارطة 6: نسبة النساء الأرمال من بين المرمولين خلال 2014

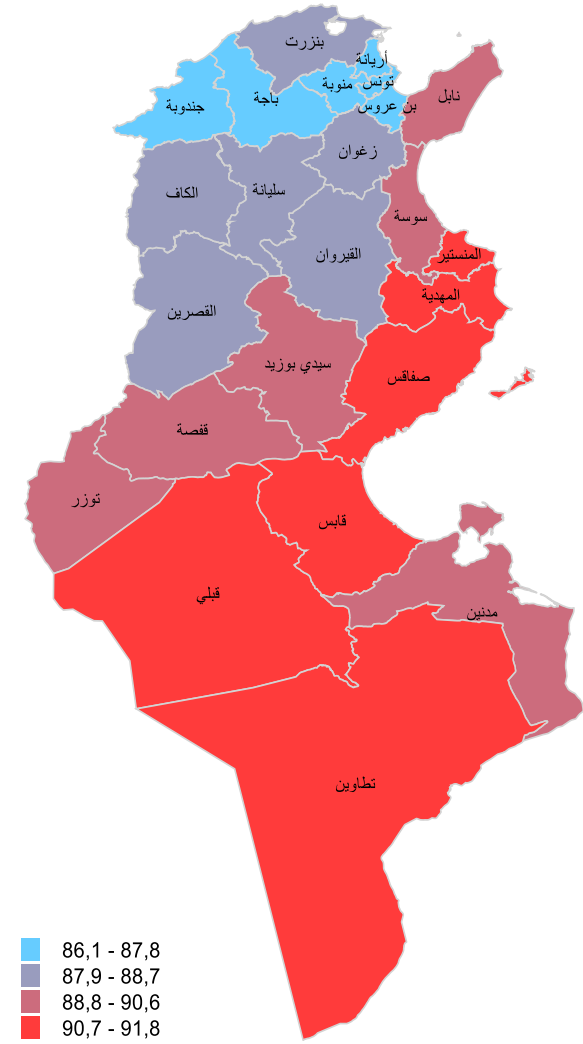



2- المساواة بين الجنسين في العول على المعرفة

المجموع	نسبة الأمية			عدد الأميين			نسبة السكان (مستوى عالي)			عدد السكان (مستوى عالي)			نسبة التمدريس (14-6 سنة)			نسبة التمدريس (3-5 سنوات)			
	رجال	نساء	المجموع	رجال	نساء	المجموع	رجال	نساء	المجموع	رجال	نساء	المجموع	فتيات	فتيان	المجموع	فتيات	فتيان		
11,2%	15,7%	6,6%	101261	71470	29791	19,8%	19,4%	20,1%	178550	88335	90215	98,2%	98,5%	97,9%	72,9%	73,0%	72,9%	تونس	
11,3%	15,4%	7,3%	53950	36422	17528	22,2%	22,1%	22,3%	106292	52489	53803	98,2%	98,5%	97,9%	73,6%	73,5%	73,6%	أريانة	
10,3%	14,5%	6,0%	54304	38413	15891	17,9%	17,9%	17,9%	94270	47322	46948	98,0%	98,2%	97,8%	68,9%	68,5%	69,3%	بن عروس	
16,7%	22,5%	11,0%	53050	35484	17566	11,5%	12,3%	10,8%	36647	19390	17257	98,0%	98,3%	97,8%	66,6%	66,2%	67,0%	منوبة	
15,7%	20,7%	10,8%	102557	67096	35461	10,7%	11,2%	10,3%	70205	36191	34014	96,7%	97,2%	96,3%	60,1%	60,2%	60,1%	نابل	
26,9%	34,7%	18,8%	38974	25473	13501	7,8%	7,8%	7,8%	11338	5757	5581	95,1%	95,5%	94,7%	43,7%	43,7%	43,8%	زغوان	
20,5%	25,7%	15,3%	97203	60830	36373	9,2%	9,6%	8,8%	43606	22749	20857	96,7%	97,0%	96,4%	53,9%	54,4%	53,5%	بنزرت	
29,3%	36,9%	21,5%	75077	47703	27374	7,7%	8,2%	7,2%	19879	10657	9222	96,2%	96,6%	95,9%	48,7%	48,2%	49,2%	باجة	
33,0%	41,8%	23,5%	112667	73731	38936	7,2%	7,5%	6,9%	24689	13201	11488	93,9%	93,9%	94,0%	41,1%	40,9%	41,2%	جندوبة	
26,4%	35,2%	17,3%	54800	37146	17654	8,8%	9,3%	8,3%	18244	9780	8464	96,1%	96,6%	95,7%	51,5%	51,3%	51,7%	الكاف	
32,1%	41,6%	22,1%	59457	39594	19863	7,3%	7,3%	7,2%	13457	6966	6491	95,1%	95,3%	95,0%	41,4%	40,9%	41,9%	سليانة	
13,6%	18,8%	8,4%	75519	52224	23295	14,3%	14,5%	14,0%	79291	40466	38825	96,5%	96,7%	96,3%	65,1%	65,0%	65,3%	سوسة	
11,7%	16,1%	7,1%	52192	36373	15819	12,8%	13,4%	12,2%	57189	30096	27093	96,4%	97,4%	95,6%	64,6%	64,5%	64,8%	المنستير	
22,2%	30,5%	13,2%	73590	52680	20910	7,9%	7,7%	8,2%	26330	13261	13069	94,9%	94,9%	94,9%	42,5%	42,6%	42,4%	المهدية	
17,1%	23,3%	10,8%	135182	92428	42754	12,5%	12,2%	12,8%	99202	48412	50790	95,4%	95,6%	95,2%	49,0%	48,3%	49,7%	صفاقس	
35,0%	44,2%	25,3%	161462	104925	56537	6,0%	5,8%	6,2%	27674	13853	13821	92,7%	92,6%	92,8%	37,4%	37,3%	37,4%	القيروان	
32,7%	41,6%	23,4%	116279	75270	41009	7,0%	6,5%	7,5%	24891	11833	13058	90,1%	89,4%	90,7%	27,6%	28,0%	27,3%	القصرين	
30,0%	39,7%	20,2%	106059	70788	35271	7,9%	7,4%	8,3%	27804	13226	14578	91,7%	91,9%	91,5%	36,1%	36,0%	36,2%	سيدي بوزيد	
17,8%	23,9%	11,3%	55096	38081	17015	10,9%	11,7%	10,1%	33801	18631	15170	97,1%	97,2%	96,9%	57,3%	57,0%	57,7%	قابس	
16,2%	22,1%	9,9%	63684	44901	18783	10,4%	10,6%	10,1%	40723	21497	19226	96,7%	97,2%	96,3%	53,4%	52,6%	54,1%	مدنين	
18,3%	24,4%	11,3%	22597	16072	6525	9,7%	9,8%	9,7%	12039	6449	5590	97,2%	97,3%	97,1%	45,0%	44,9%	45,1%	تطاوين	
21,2%	27,9%	14,2%	59519	39945	19574	11,3%	11,8%	10,8%	31717	16811	14906	96,3%	96,3%	96,4%	60,0%	60,5%	59,4%	قفصة	
15,4%	20,7%	9,9%	13651	9370	4281	10,6%	11,6%	9,5%	9351	5259	4092	97,7%	97,7%	97,6%	69,5%	70,0%	69,0%	توزر	
18,8%	24,7%	12,6%	24190	16223	7967	11,6%	13,1%	10,0%	14919	8607	6312	97,6%	97,8%	97,4%	75,2%	76,6%	73,9%	قبلي	
19,3%	25,7%	12,9%	1762320	1182642	579678	12,1%	12,2%	12,0%	1102108	561238	540870	95,9%	96,1%	95,7%	55,4%	55,3%	55,5%	المجموع	



خارطة 7: نسبة النساء من بين السكان الذين لهم مستوى تعليمي عالي خلال 2014

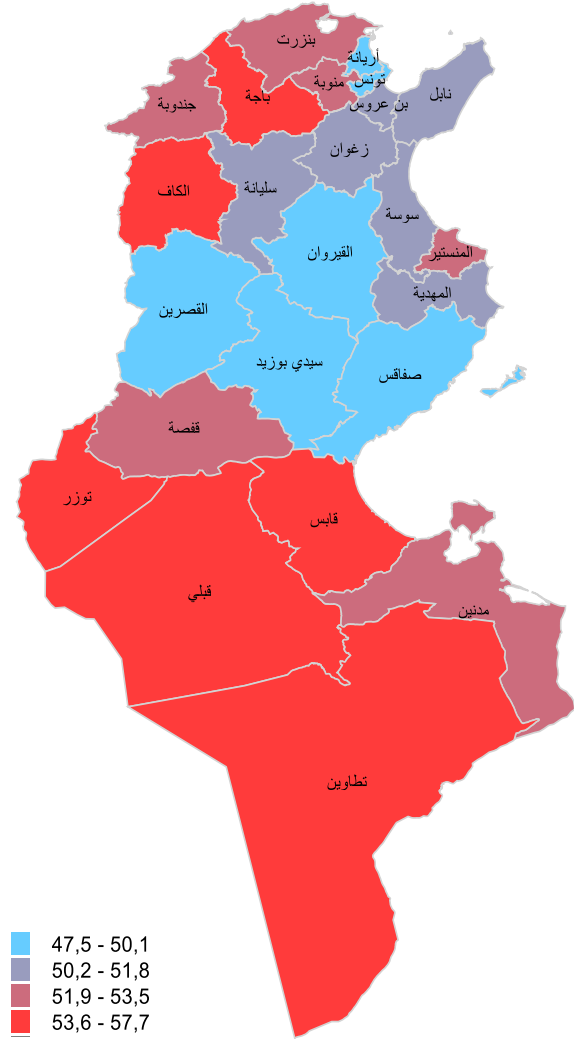

خارطة 9: الفجوة بين الفتيات والفتيان في نسبة التمدرس (6-14) سنة خلال 2014 (نقطة)

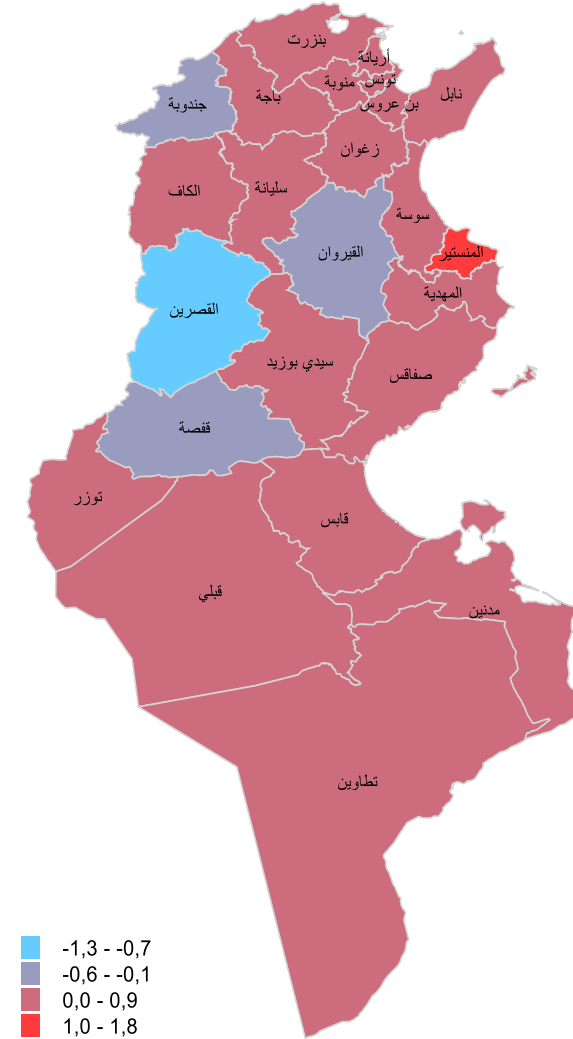

خارطة 8: الفجوة بين الفتيات والفتيان في نسبة التمدرس (3-5) سنوات خلال 2014 (نقطة)





خارطة 10 : الفجوة بين النساء والرجال في نسبة الأمية خلال 2014 (نقطة)

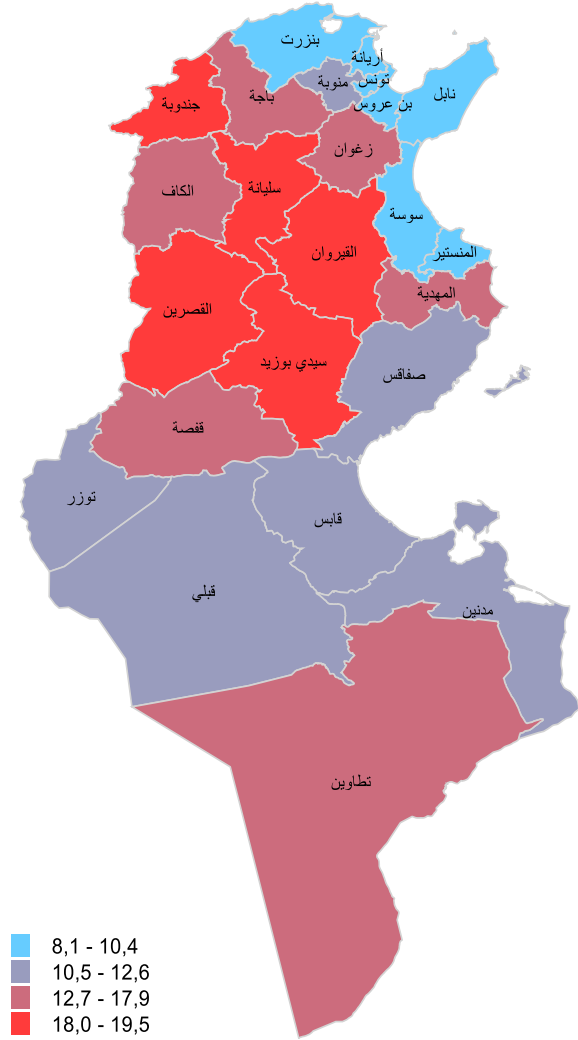

خارطة 11 : نسبة النساء من بين السكان الأميين خلال 2014

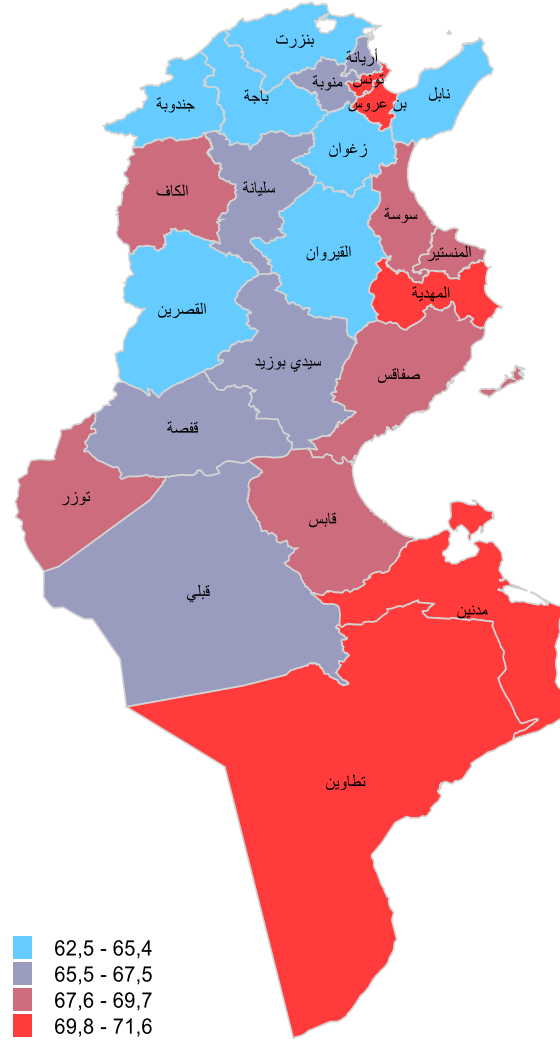

خارطة 12 : الفجوة بين النساء والرجال في نسبة السكان من مستوى التعليم العالي خلال 2014 (نقطة)

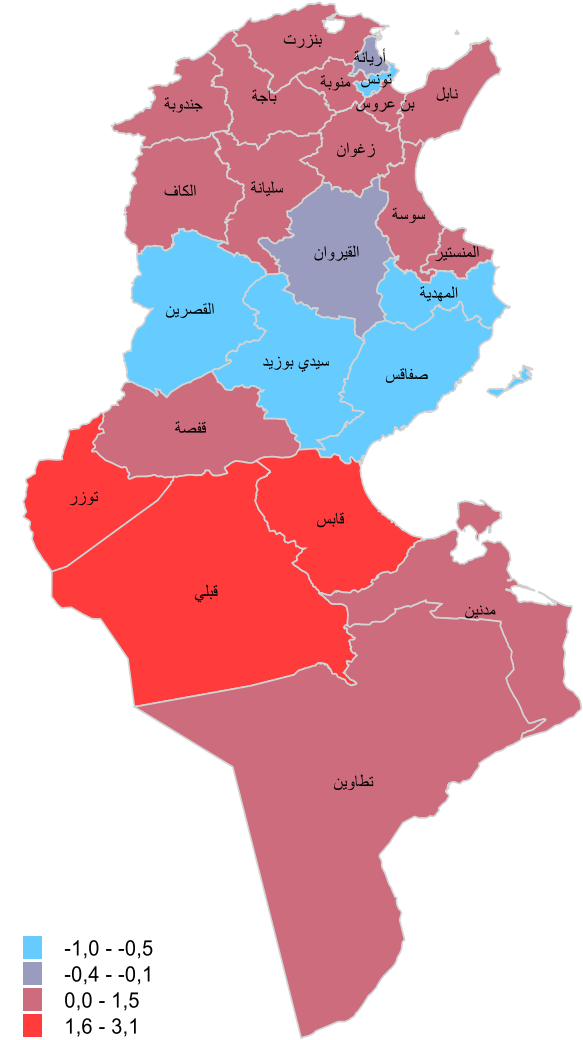



3- مشاركة المرأة في النشاط الاقتصادي ومكانتها في القوة العاملة

	نسبة البطالة لدى رؤساء الأسر			نسبة البطالة			عدد العاطلين			نسبة النشاط			السكان النشطين					
	المجموع	نساء	رجال	المجموع	نساء	رجال	المجموع	نساء	رجال	المجموع	نساء	رجال	المجموع	نساء	رجال			
تونس	74,6%	74,7%	74,5%	2,9%	6,7%	2,6%	13,9%	18,6%	11,3%	58525	27724	30801	50,3%	35,3%	65,6%	421570	149281	272289
أريانة	72,0%	71,6%	72,2%	2,4%	5,5%	2,2%	11,2%	15,6%	8,9%	26251	12666	13585	53,2%	37,1%	69,0%	233550	80943	152607
بن عروس	77,5%	77,8%	77,4%	2,5%	6,7%	2,3%	13,1%	18,2%	10,4%	32566	15857	16709	51,2%	35,7%	67,0%	248162	86890	161272
منوبة	68,1%	64,1%	69,8%	3,7%	9,7%	3,4%	17,3%	25,3%	13,6%	25311	11666	13644	50,0%	31,7%	68,1%	146331	46147	100183
نابل	62,1%	64,4%	61,1%	2,3%	6,1%	2,1%	10,0%	14,4%	7,7%	31890	15573	16317	53,7%	36,5%	70,7%	320425	108290	212135
زغوان	72,2%	77,0%	69,9%	5,6%	9,7%	5,5%	16,6%	21,1%	14,3%	11194	4862	6332	50,9%	34,3%	68,1%	67396	23021	44375
بنزرت	71,4%	78,2%	68,7%	3,1%	5,9%	3,0%	13,1%	18,5%	10,9%	25892	10467	15425	45,6%	26,0%	65,1%	197519	56454	141065
باجة	62,1%	64,7%	61,2%	4,8%	11,1%	4,5%	17,8%	29,4%	13,6%	18343	8139	10204	43,8%	23,3%	64,8%	102894	27687	75207
جندوبة	53,5%	57,6%	52,4%	9,0%	16,7%	8,7%	25,5%	40,4%	20,4%	29784	12107	17677	37,4%	18,5%	57,8%	116618	29980	86638
الكاف	53,8%	54,5%	53,6%	4,8%	10,4%	4,5%	18,5%	29,8%	14,0%	15525	7206	8320	44,0%	24,9%	63,8%	83788	24164	59625
سليانة	53,4%	50,6%	54,5%	5,8%	7,8%	5,7%	17,6%	25,6%	14,4%	12599	5249	7349	42,6%	23,5%	63,0%	71400	20466	50933
سوسة	70,8%	71,6%	70,4%	3,4%	7,4%	3,1%	11,5%	16,0%	9,1%	29125	13829	15296	50,2%	34,0%	66,7%	253857	86548	167309
المنستير	69,2%	74,1%	66,5%	2,2%	5,0%	2,0%	9,1%	12,3%	7,2%	18806	9320	9487	51,4%	37,1%	66,1%	207229	75837	131393
المهدية	59,3%	63,1%	57,9%	4,6%	9,3%	4,4%	12,1%	17,2%	10,1%	14844	5837	9007	41,3%	21,7%	62,9%	122962	34034	88928
صفاقس	65,7%	63,1%	66,6%	3,2%	8,0%	3,0%	11,9%	20,6%	8,6%	39124	18483	20641	45,4%	24,7%	66,1%	328752	89700	239052
القيروان	47,7%	45,1%	48,5%	5,6%	12,7%	5,3%	17,0%	29,0%	12,9%	28227	12258	15969	40,2%	19,7%	62,4%	166471	42339	124132
القصرين	45,7%	46,8%	45,5%	6,9%	15,9%	6,6%	22,3%	38,9%	16,8%	28310	12415	15895	39,8%	19,7%	60,9%	126698	31909	94789
سيدي بوزيد	44,3%	37,7%	46,5%	5,6%	11,7%	5,3%	17,0%	27,6%	12,8%	23213	10750	12463	42,6%	24,0%	61,9%	136437	38927	97510
قابس	60,6%	52,9%	62,7%	3,6%	14,9%	3,2%	19,1%	37,1%	12,5%	22504	11712	10792	41,7%	21,5%	63,3%	118101	31528	86573
مدنين	51,3%	46,9%	52,3%	3,0%	13,5%	2,6%	15,1%	34,5%	8,9%	23243	12843	10401	43,0%	20,0%	68,0%	154020	37268	116753
تطاوين	50,2%	45,0%	51,4%	6,2%	20,7%	5,7%	27,1%	48,2%	19,8%	12088	5515	6572	39,8%	19,0%	64,1%	44666	11441	33224
قفصة	66,7%	59,0%	68,9%	5,1%	14,5%	4,7%	26,3%	43,7%	19,2%	29369	14109	15260	43,7%	24,7%	63,6%	111800	32277	79523
توزر	58,5%	47,9%	62,3%	3,3%	10,3%	3,0%	15,5%	26,4%	11,0%	5743	2861	2882	46,3%	26,4%	67,4%	37136	10841	26295
قبلي	59,5%	50,9%	61,7%	4,1%	11,3%	3,9%	21,0%	41,2%	13,6%	10836	5727	5109	43,5%	23,0%	65,0%	51491	13905	37586
المجموع	64,6%	65,9%	64,0%	3,8%	8,7%	3,6%	14,8%	22,5%	11,4%	573313	267175	306138	46,5%	28,2%	65,5%	3869274	1189877	2679397



خارطة 13: نسبة النساء من بين السكان العاطلين خلال 2014

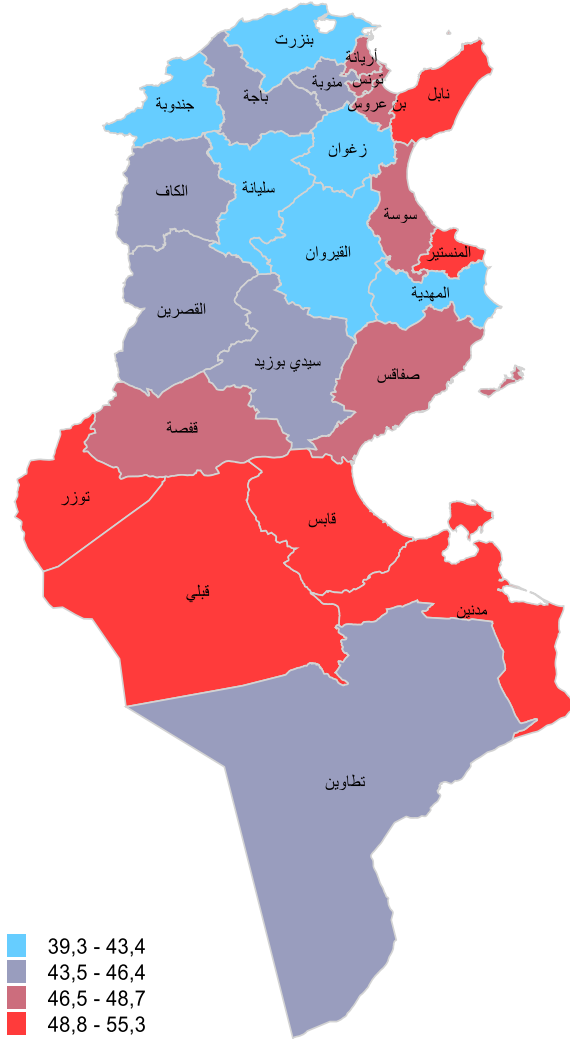

خارطة 14: الفجوة بين النساء والرجال في نسبة النشاط خلال 2014 (نقطة)

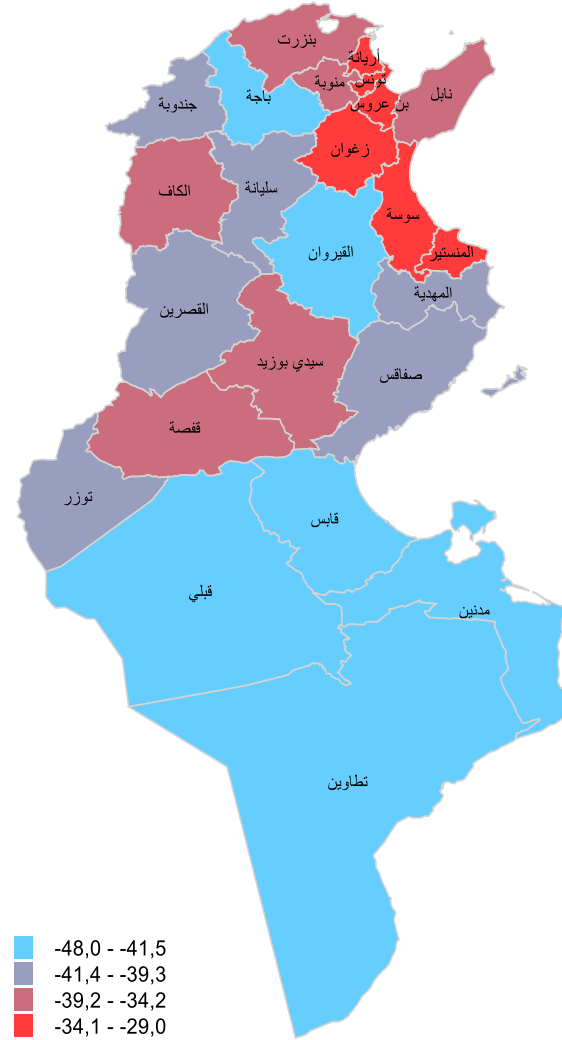

خارطة 15: نسبة النساء من بين السكان النشطين خلال 2014

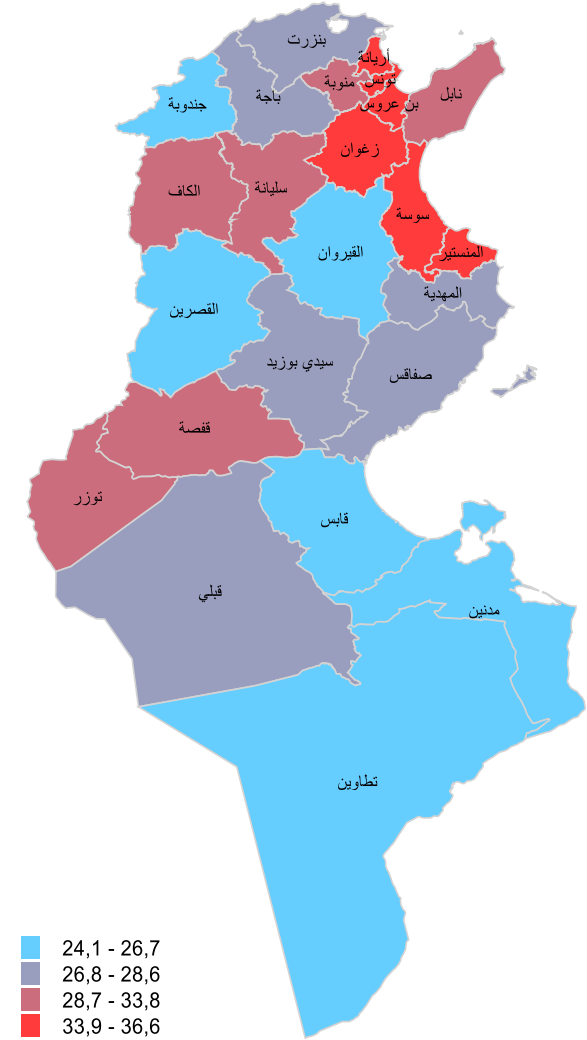



خارطة 16: الفجوة بين النساء والرجال في نسبة التغطية الاجتماعية خلال 2014 (نقطة)

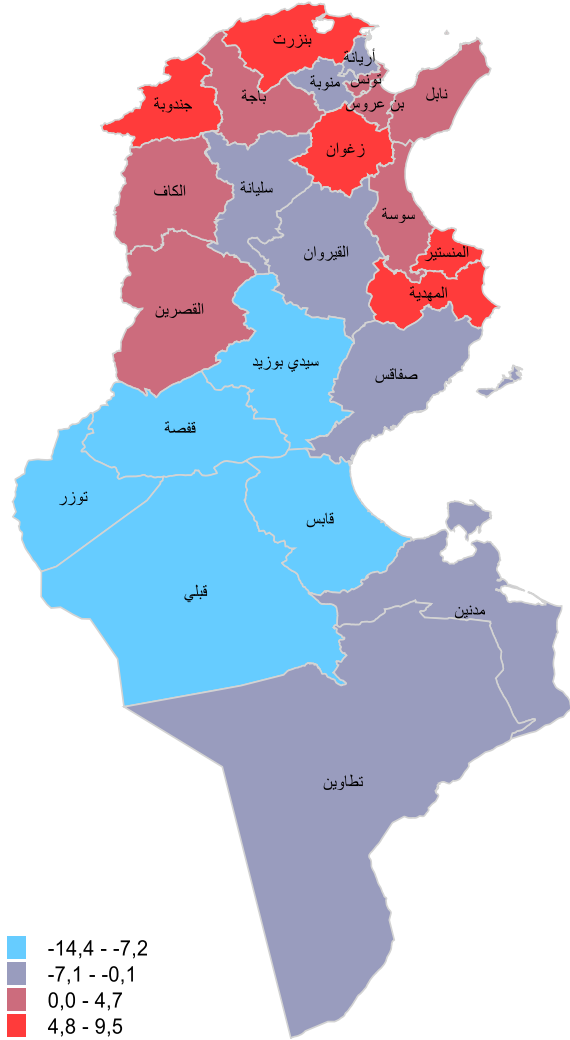

خارطة 17: الفجوة بين النساء والرجال في نسب البطالة لدى رؤساء الأسر خلال 2014 (نقطة)

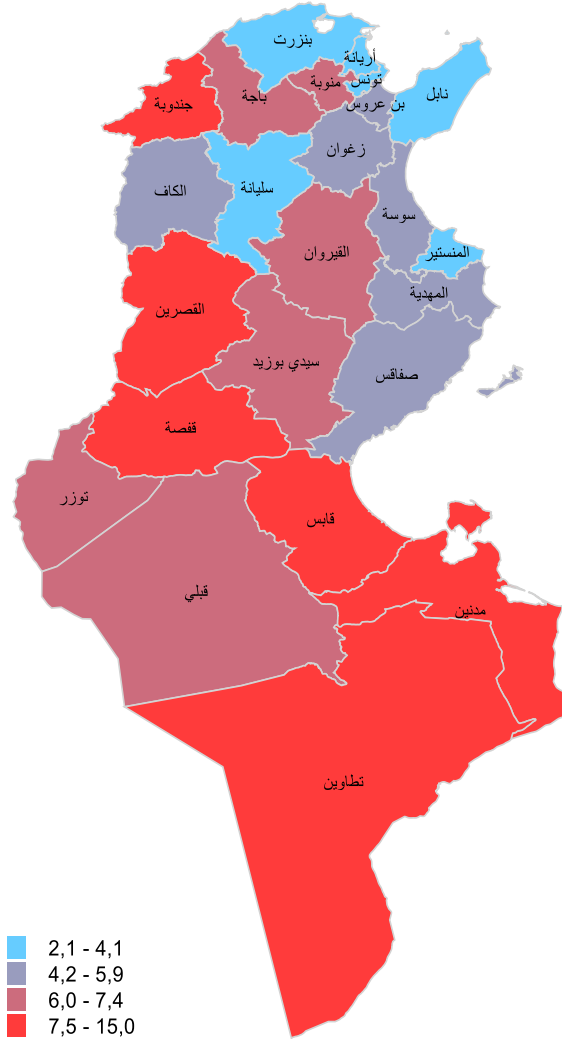

خارطة 18: الفجوة بين النساء والرجال في نسبة البطالة خلال 2014 (نقطة)

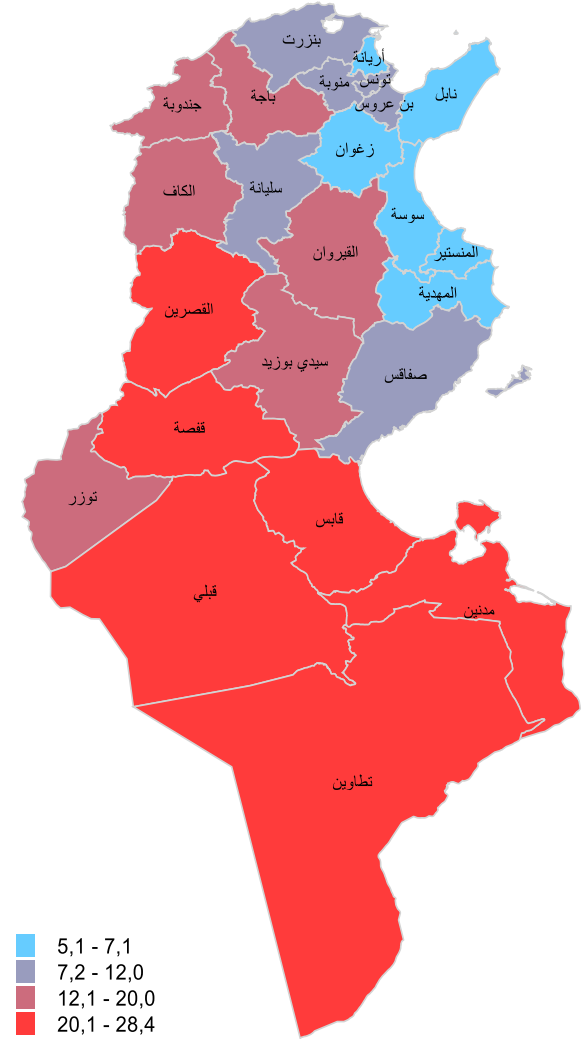



4- تكافؤ فرص التمتع بالخدمات الصحية بين الجنسين

نسبة السكان غير المتمتعين بتغطية صحية	نسبة السكان الذين تفصلهم 6 كلم عن أقرب مستشفى محلي			نسبة السكان الذين تفصلهم 2-0 كلم عن أقرب مستشفى محلي			نسبة السكان الذين تفصلهم 6 كلم عن أقرب مستشفى محلي			نسبة السكان الذين تفصلهم 2-0 كلم عن أقرب مستشفى محلي			نسبة السكان غير المتمتعين بتغطية صحية					
	المجموع	رجال	نساء	المجموع	رجال	نساء	المجموع	رجال	نساء	المجموع	رجال	نساء						
21,0%	23,6%	18,5%	221922	124444	97478	1,3%	1,3%	1,3%	91,1%	91,1%	91,1%	7,8%	7,8%	7,8%	55,0%	55,0%	54,8%	تونس
21,4%	23,4%	19,4%	123526	68389	55137	3,5%	3,5%	3,4%	78,2%	78,2%	78,3%	20,7%	20,7%	20,9%	47,2%	47,2%	47,0%	أريانة
17,2%	19,3%	15,1%	108755	61283	47472	2,1%	2,1%	2,1%	90,4%	90,4%	90,3%	37,5%	37,5%	37,6%	28,6%	28,6%	28,6%	بن عروس
22,3%	25,9%	18,6%	84678	49748	34930	3,1%	3,1%	3,1%	86,4%	86,4%	86,2%	37,0%	37,0%	37,1%	44,2%	44,2%	44,0%	منوبة
23,3%	26,0%	20,4%	183222	103641	79581	7,6%	7,6%	7,8%	74,8%	74,8%	74,6%	37,7%	37,7%	37,8%	43,5%	43,5%	43,3%	نابل
17,1%	19,5%	14,8%	30296	17153	13143	18,8%	18,8%	19,0%	64,0%	64,0%	63,8%	53,2%	53,2%	53,5%	34,2%	34,2%	34,0%	زغوان
14,1%	17,5%	10,7%	80359	50258	30101	11,7%	11,7%	12,0%	74,6%	74,6%	74,2%	33,4%	33,4%	33,8%	46,0%	46,0%	45,6%	بئررت
15,3%	17,8%	12,8%	46446	26971	19475	16,2%	16,2%	16,4%	66,7%	66,7%	66,4%	41,9%	41,9%	42,2%	43,3%	43,3%	43,0%	باجة
18,0%	21,1%	15,0%	72204	41454	30750	19,3%	19,3%	19,4%	54,6%	54,6%	54,5%	55,5%	55,5%	55,3%	27,0%	27,0%	27,1%	جندوبة
13,0%	16,1%	10,0%	31625	19413	12212	18,5%	18,5%	18,8%	66,1%	66,1%	65,6%	38,8%	38,8%	39,2%	50,0%	50,0%	49,6%	الكاف
10,0%	12,9%	7,1%	22262	14172	8090	21,7%	21,7%	21,7%	62,4%	62,4%	62,3%	42,2%	42,2%	42,1%	48,5%	48,5%	48,5%	سليانة
18,9%	20,4%	17,4%	127578	68957	58621	3,1%	3,1%	3,2%	88,7%	88,7%	88,6%	18,1%	18,1%	18,1%	53,3%	53,3%	53,4%	سوسة
17,6%	20,2%	14,9%	96347	55436	40911	1,2%	1,2%	1,2%	92,9%	92,9%	92,9%	14,1%	14,1%	14,1%	68,1%	68,1%	68,0%	المنستير
19,0%	22,2%	16,1%	78248	44273	33975	9,4%	9,4%	9,3%	67,2%	67,2%	67,5%	45,9%	45,9%	45,5%	35,1%	35,1%	35,5%	المهدية
18,1%	20,6%	15,6%	173059	98826	74233	8,8%	8,8%	8,9%	68,5%	68,5%	68,4%	53,8%	53,8%	54,0%	24,8%	24,8%	24,6%	صفاقس
21,5%	25,2%	17,8%	122496	70697	51799	21,2%	21,2%	21,1%	54,1%	54,1%	54,2%	47,0%	47,0%	46,8%	36,3%	36,3%	36,4%	القيروان
17,7%	21,4%	14,1%	77946	46644	31302	25,4%	25,4%	25,6%	57,6%	57,6%	57,4%	47,2%	47,2%	47,4%	33,4%	33,4%	33,4%	القصرين
22,9%	27,0%	18,9%	98594	57982	40612	30,0%	30,0%	30,0%	48,2%	48,2%	48,2%	58,5%	58,5%	58,5%	27,9%	27,9%	27,9%	سيدي بوزيد
16,5%	20,1%	12,9%	61597	36952	24645	5,3%	5,3%	5,2%	85,9%	85,9%	86,2%	31,6%	31,6%	31,3%	38,2%	38,2%	38,4%	قابس
21,4%	25,2%	17,7%	102449	58936	43513	4,9%	4,9%	4,8%	76,9%	76,9%	77,0%	42,2%	42,2%	41,3%	31,0%	31,0%	31,6%	مدنين
19,4%	25,0%	14,3%	28987	17737	11250	5,5%	5,5%	5,5%	83,9%	83,9%	84,0%	55,8%	55,8%	55,8%	31,4%	31,4%	31,5%	تطاوين
13,7%	17,4%	10,0%	46071	28998	17073	7,0%	7,0%	6,9%	81,9%	81,9%	82,1%	21,0%	21,0%	20,9%	50,7%	50,7%	50,8%	قفصة
10,7%	15,7%	5,9%	11586	8327	3259	3,2%	3,2%	3,2%	95,7%	95,7%	95,7%	9,8%	9,8%	10,1%	77,2%	77,2%	77,1%	توزر
12,4%	17,3%	7,6%	19449	13392	6057	1,4%	1,4%	1,4%	95,4%	95,4%	95,3%	37,6%	37,6%	37,8%	36,9%	36,9%	36,9%	قبلي
18,7%	21,6%	15,7%	2049702	1184083	865619	9,4%	9,4%	9,4%	75,7%	75,7%	75,7%	35,2%	35,2%	35,2%	41,6%	41,6%	41,6%	المجموع



خارطة 20: الفجوة بين النساء والرجال في نسب الذين تفصلهم 2-0 كلم عن أقرب مستشفى/مركز صحي خلال 2014 (نقطة)

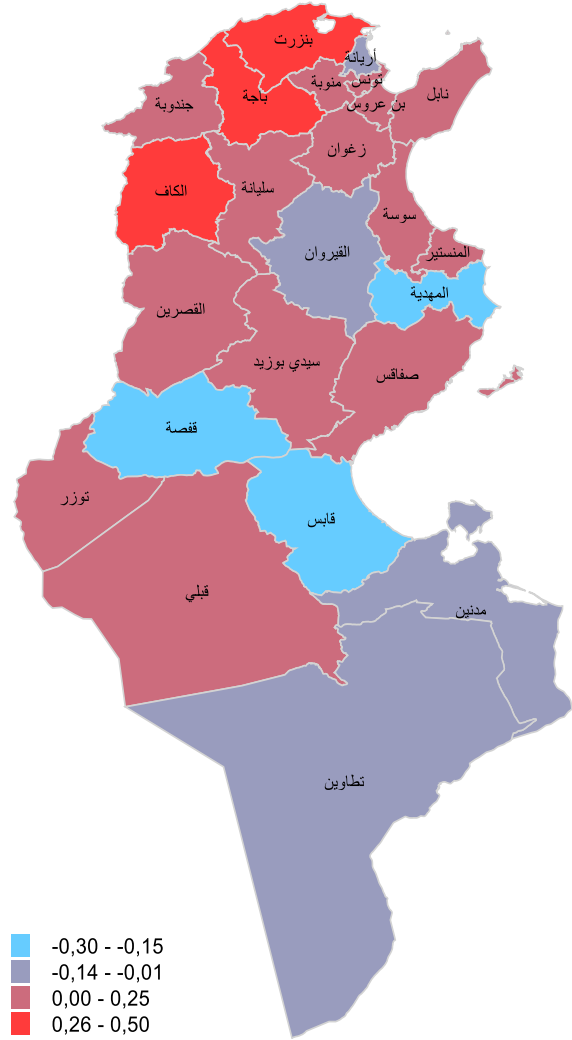

خارطة 21: الفجوة بين النساء والرجال في نسب الذين تفصلهم 6 كلم فأكثر عن أقرب مستشفى محلي خلال 2014 (نقطة)

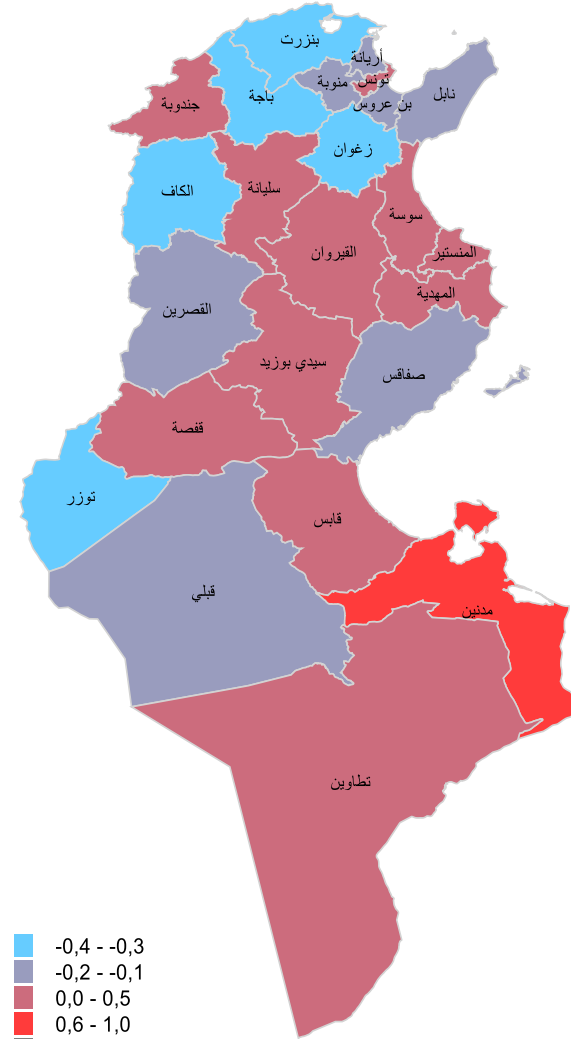

خارطة 19: الفجوة بين النساء والرجال في نسب الذين تفصلهم 2-0 كلم عن أقرب مستشفى محلي خلال 2014 (نقطة)

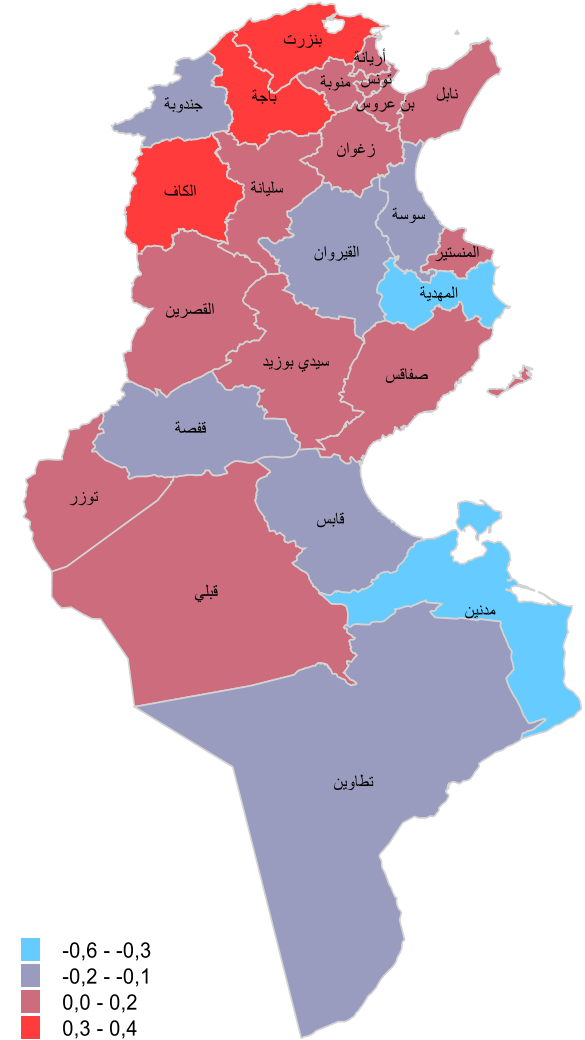



خارطة 22: الفجوة بين النساء والرجال في نسب غير المنتفعين بالتغطية الصحية خلال 2014 (نقطة)

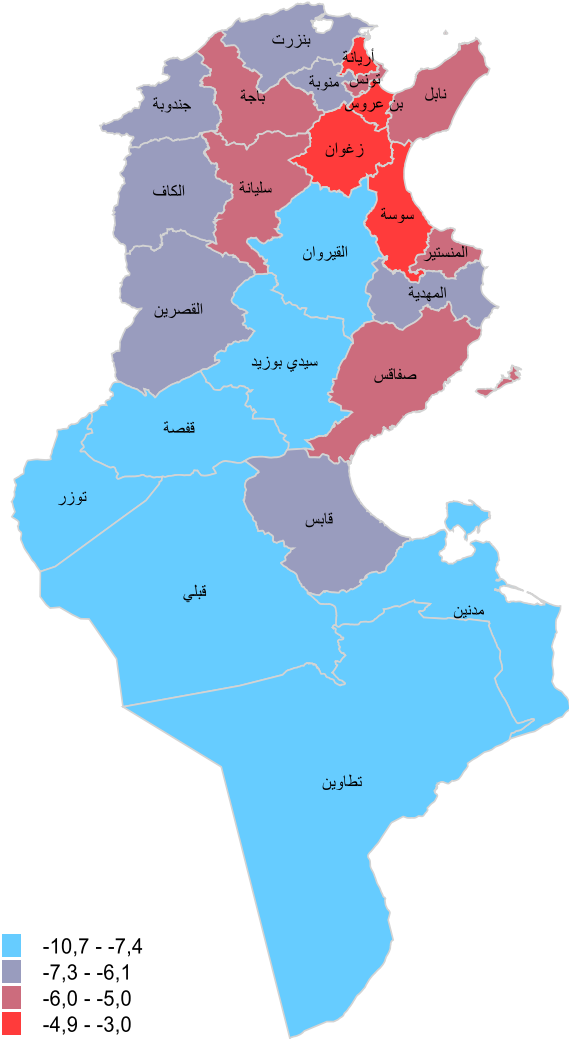

خارطة 23: نسبة النساء من بين السكان غير المتمتعين بالتغطية الصحية خلال 2014



خارطة 24: الفجوة بين النساء والرجال في نسب الذين تفصلهم 6 كلم فأكثر عن أقرب مستوصف/مركز صحي خلال 2014 (نقطة)

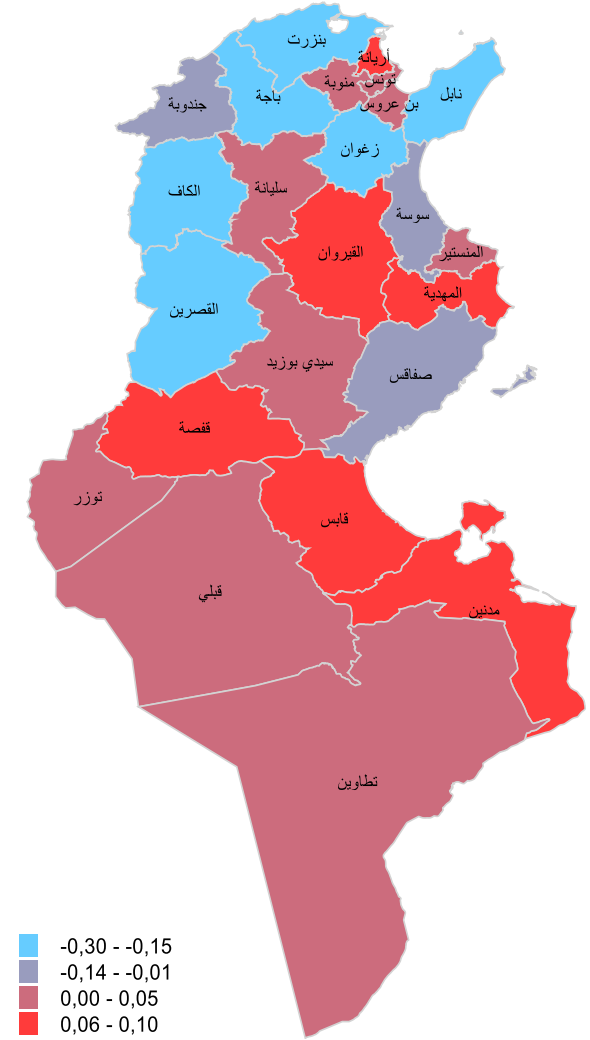



5- النوع الاجتماعي وظروف العيش

نسبة السكان المرتبطين بشبكة التطهير			نسبة السكان المرتبطين بشبكة توزيع المياه			نسبة السكان الذين يعيشون في مسكن به غرفة واحدة			نسبة السكان الذين يعيشون في مسكن بدائي			
المجموع	نساء	رجال	المجموع	نساء	رجال	المجموع	نساء	رجال	المجموع	نساء	رجال	
97,0%	97,0%	96,9%	96,7%	96,8%	96,7%	2,2%	1,9%	2,4%	0,4%	0,3%	0,5%	تونس
84,4%	84,6%	84,3%	95,7%	95,8%	95,7%	2,3%	2,1%	2,5%	0,2%	0,1%	0,3%	أريانة
90,1%	90,3%	89,9%	95,7%	95,7%	95,7%	1,7%	1,5%	1,8%	0,2%	0,2%	0,3%	بن عروس
76,7%	76,9%	76,5%	94,0%	94,1%	94,0%	2,0%	2,0%	2,0%	0,2%	0,2%	0,2%	منوبة
64,2%	64,3%	64,1%	88,1%	88,3%	88,0%	4,1%	4,0%	4,1%	0,3%	0,2%	0,3%	نايل
45,6%	45,7%	45,4%	74,7%	74,8%	74,7%	5,4%	5,5%	5,3%	0,6%	0,6%	0,7%	زغوان
66,5%	67,0%	65,9%	81,6%	81,8%	81,4%	3,4%	3,4%	3,4%	0,3%	0,3%	0,3%	بئررت
47,4%	47,7%	47,0%	75,4%	75,6%	75,2%	6,9%	7,0%	6,8%	0,6%	0,6%	0,6%	باجة
32,9%	32,7%	33,0%	61,2%	61,1%	61,3%	4,9%	5,1%	4,7%	1,0%	1,0%	0,9%	جندوبة
51,8%	52,3%	51,3%	71,3%	71,7%	70,8%	5,3%	5,3%	5,3%	0,5%	0,4%	0,5%	الكاف
45,5%	45,5%	45,4%	64,3%	64,4%	64,3%	5,3%	5,3%	5,2%	0,5%	0,5%	0,6%	سليانة
77,0%	77,2%	76,8%	94,8%	94,8%	94,7%	3,0%	3,0%	2,9%	0,2%	0,1%	0,2%	سوسة
82,1%	82,3%	81,9%	95,8%	95,9%	95,7%	2,4%	2,4%	2,4%	0,2%	0,2%	0,2%	المنستير
34,0%	33,4%	34,6%	92,2%	92,2%	92,3%	3,1%	3,2%	3,0%	0,2%	0,2%	0,2%	المهدية
44,5%	44,6%	44,4%	85,9%	85,8%	86,0%	2,7%	2,8%	2,7%	0,1%	0,1%	0,1%	صفاقس
36,6%	36,5%	36,7%	63,9%	64,0%	63,8%	6,2%	6,4%	6,1%	0,2%	0,2%	0,2%	القيروان
35,1%	35,1%	35,1%	60,3%	60,4%	60,2%	6,1%	6,3%	5,9%	0,5%	0,5%	0,5%	القصرين
19,1%	19,0%	19,2%	51,4%	51,3%	51,5%	5,0%	5,2%	4,8%	0,3%	0,3%	0,3%	سيدي بوزيد
60,9%	60,3%	61,5%	93,0%	92,9%	93,1%	2,0%	2,1%	2,0%	0,2%	0,2%	0,2%	قابس
19,9%	19,6%	20,2%	90,5%	90,4%	90,6%	2,4%	2,4%	2,4%	0,2%	0,1%	0,2%	مدنين
42,8%	42,3%	43,4%	92,4%	92,5%	92,3%	2,0%	1,9%	2,0%	0,1%	0,1%	0,1%	تطاوين
51,3%	51,2%	51,3%	81,5%	81,2%	81,7%	2,9%	2,9%	2,8%	0,2%	0,2%	0,2%	قفصة
65,4%	65,6%	65,2%	93,2%	93,3%	93,2%	2,6%	2,6%	2,6%	0,2%	0,2%	0,2%	توزر
33,6%	33,5%	33,7%	92,7%	92,8%	92,5%	2,0%	2,0%	2,0%	0,1%	0,1%	0,1%	قبلي
59,2%	59,1%	59,3%	84,4%	84,4%	84,4%	3,4%	3,4%	3,4%	0,3%	0,3%	0,3%	المجموع



خارطة 25: الفجوة بين النساء والرجال في نسب الذين يعيشون في مسكن مكون من غرفة واحدة خلال 2014 (نقطة)

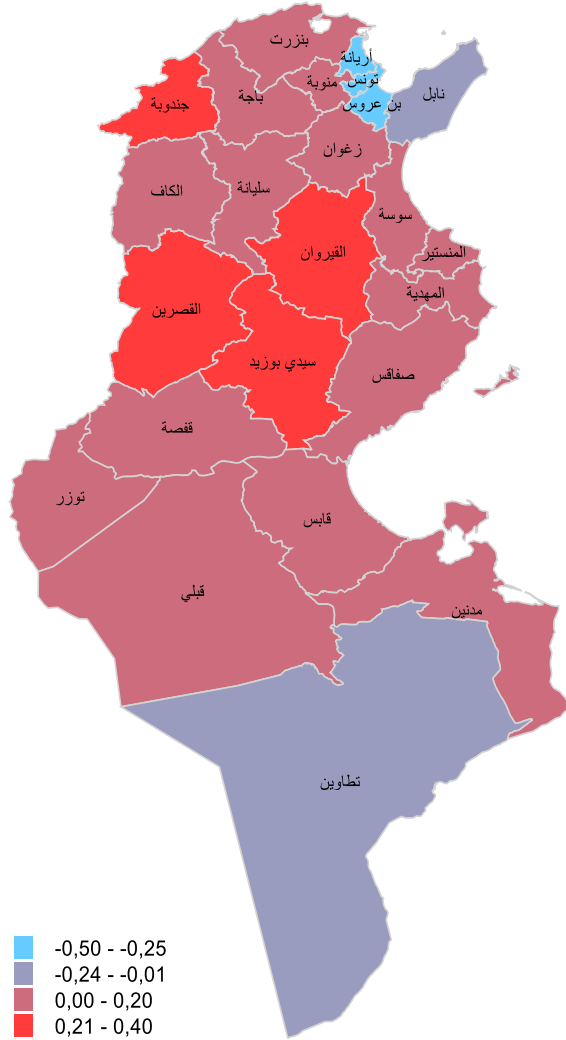

خارطة 26: الفجوة بين النساء والرجال في نسب الذين يعيشون في مسكن بدائي خلال 2014 (نقطة)

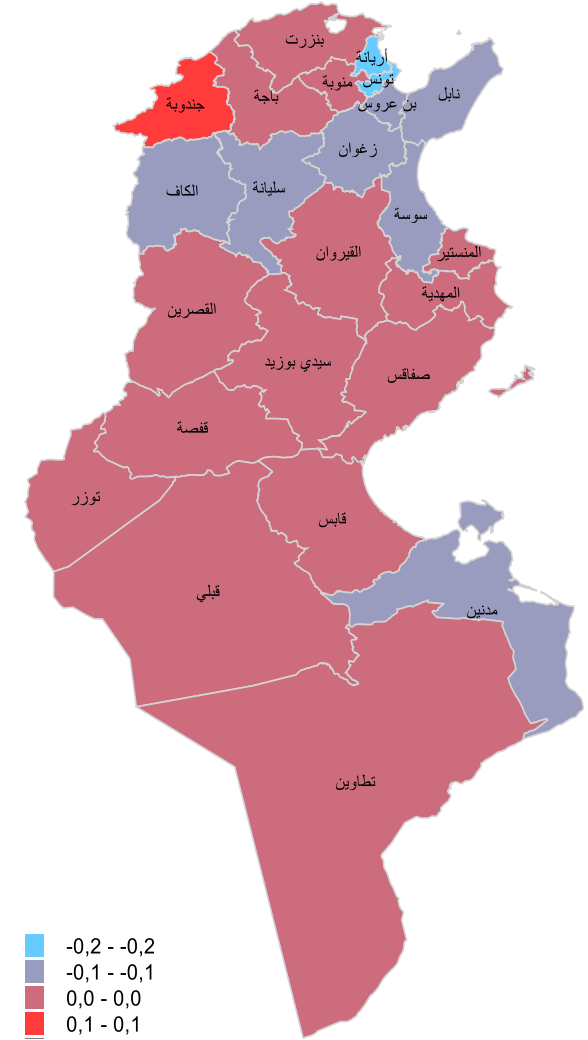



خارطة 28: الفجوة بين النساء والرجال في نسب الربط بشبكة توزيع المياه خلال 2014 (نقطة)

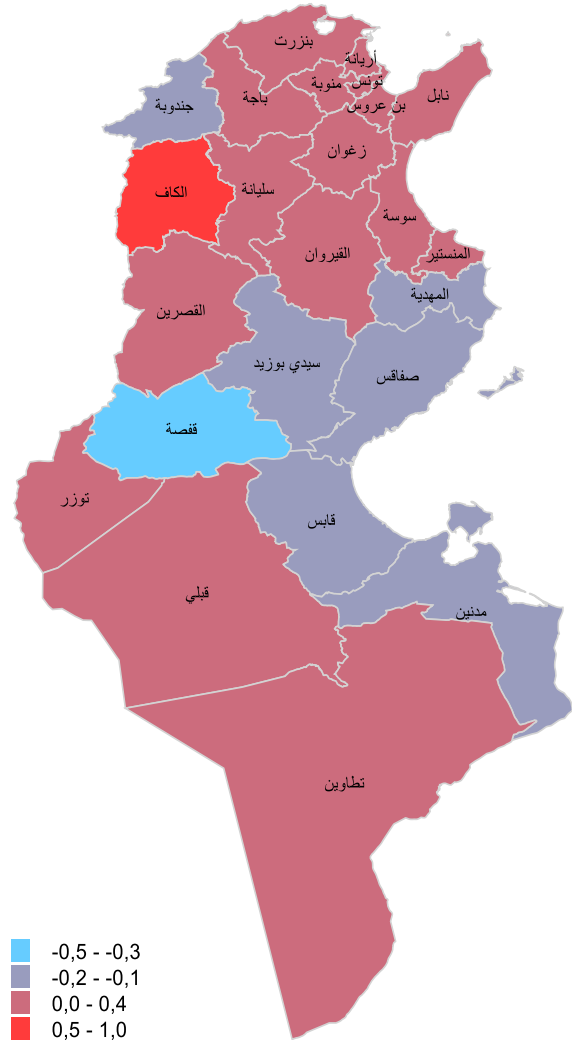

خارطة 27: الفجوة بين النساء والرجال في نسب الربط بشبكة التطهير خلال 2014 (نقطة)

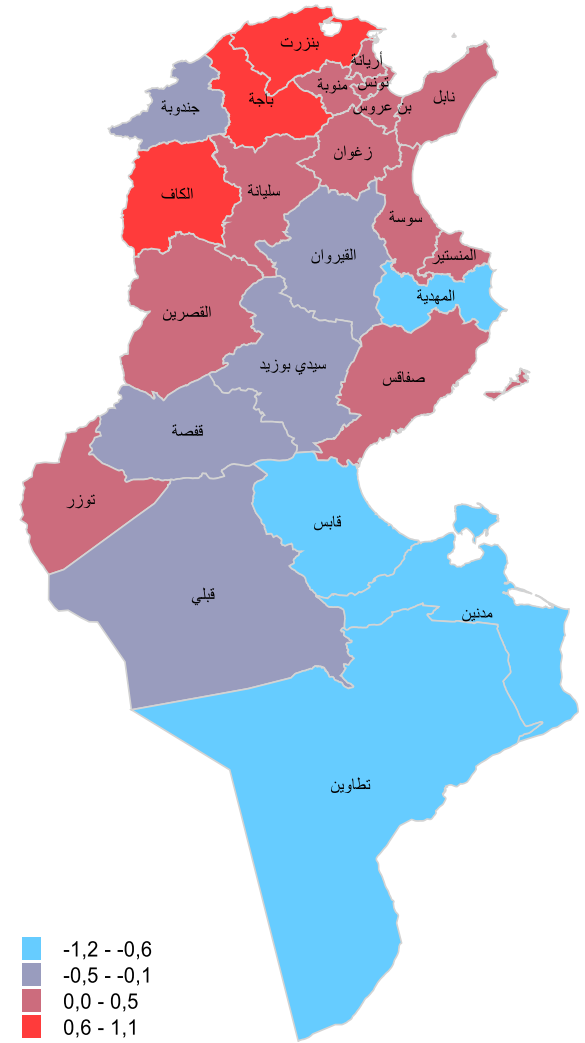



6- التمركز والهجرة حسب النوع الاجتماعي

صافي الهجرة مع الخارج خلال 2009-2014			المغادرين للخارج خلال 2009-2014			الوافدين من الخارج خلال 2009-2014			صافي الهجرة بين الولايات			المغادرين من الولايات			الوافدين إلى الولايات			
المجموع	نساء	رجال	المجموع	نساء	رجال	المجموع	نساء	رجال	المجموع	نساء	رجال	المجموع	نساء	رجال	المجموع	نساء	رجال	
5450	3226	2224	5785	1700	4085	11235	4926	6309	-27392	-13150	-14242	93271	46874	46397	65879	33724	32155	تونس
2835	1485	1350	2437	729	1708	5272	2214	3058	40088	20074	20014	19870	10305	9565	59958	30379	29579	أريانة
-773	273	-1046	3675	1016	2659	2902	1289	1613	26624	13557	13067	21780	11356	10424	48404	24913	23491	بن عروس
-629	95	-724	1608	341	1267	979	436	543	8468	4501	3968	14237	7530	6706	22705	12031	10674	منوبة
-1683	740	-2423	5496	956	4540	3813	1696	2117	12770	6015	6756	16255	8301	7953	29025	14316	14709	نابل
-353	43	-396	642	72	570	289	115	174	-677	-322	-356	6135	3156	2979	5458	2834	2623	زغوان
-1308	-120	-1188	2375	588	1787	1067	468	599	-6384	-3422	-2962	15084	7984	7100	8700	4562	4138	بئررت
-394	1	-395	824	197	627	430	198	232	-7964	-4203	-3761	13438	7172	6266	5474	2969	2505	باجة
-1408	-145	-1263	1926	361	1565	518	216	302	-12722	-6519	-6203	17880	9215	8665	5158	2696	2462	جندوبة
-617	-36	-581	1128	283	845	511	247	264	-7898	-4350	-3548	13955	7395	6560	6057	3045	3012	الكاف
-728	-79	-649	948	158	790	220	79	141	-9529	-4836	-4692	14066	7256	6810	4537	2420	2118	سليانة
-1314	516	-1830	4596	892	3704	3282	1408	1874	19156	8917	10239	17341	9178	8163	36497	18095	18402	سوسة
-1453	353	-1806	3500	553	2947	2047	906	1141	11859	6330	5528	12974	6782	6193	24833	13112	11721	المنستير
-3828	491	-4319	5686	356	5330	1858	847	1011	-3127	-1830	-1297	12333	6411	5922	9206	4581	4625	المهدية
-1312	417	-1729	3671	567	3104	2359	984	1375	9607	5250	4357	19537	9554	9983	29144	14804	14340	صفاقس
-1921	24	-1945	2741	306	2435	820	330	490	-22418	-11391	-11026	29447	15166	14281	7029	3775	3255	القيروان
-1064	9	-1073	1511	177	1334	447	186	261	-12827	-6105	-6721	18599	9105	9494	5772	3000	2773	القصرين
-1022	49	-1071	1639	167	1472	617	216	401	-9138	-4326	-4812	16522	8056	8466	7384	3730	3654	سيدي بوزيد
-2694	-34	-2660	3443	344	3099	749	310	439	-2174	-1073	-1101	14579	7256	7323	12405	6183	6222	قابس
-4531	424	-4955	6820	588	6232	2289	1012	1277	2694	1125	1569	14083	6945	7139	16777	8070	8708	مدنين
-1967	-12	-1955	2413	198	2215	446	186	260	-2486	-1145	-1342	7094	3448	3646	4608	2303	2304	تطاوين
-765	104	-869	1569	229	1340	804	333	471	-5746	-2844	-2902	13228	6533	6695	7482	3689	3793	قفصة
-39	120	-159	379	67	312	340	187	153	-324	-89	-235	4172	2144	2028	3848	2055	1793	توزر
-805	-9	-796	1117	130	987	312	121	191	-463	-165	-298	4673	2382	2291	4210	2217	1993	قبلي
-22323	7935	-30258	65929	10975	54954	43606	18910	24696	0	0	0	430553	219504	211049	430553	219504	211049	المجموع



خارطة 30: نسبة النساء من بين المغادرين للخارج خلال 2009-2014

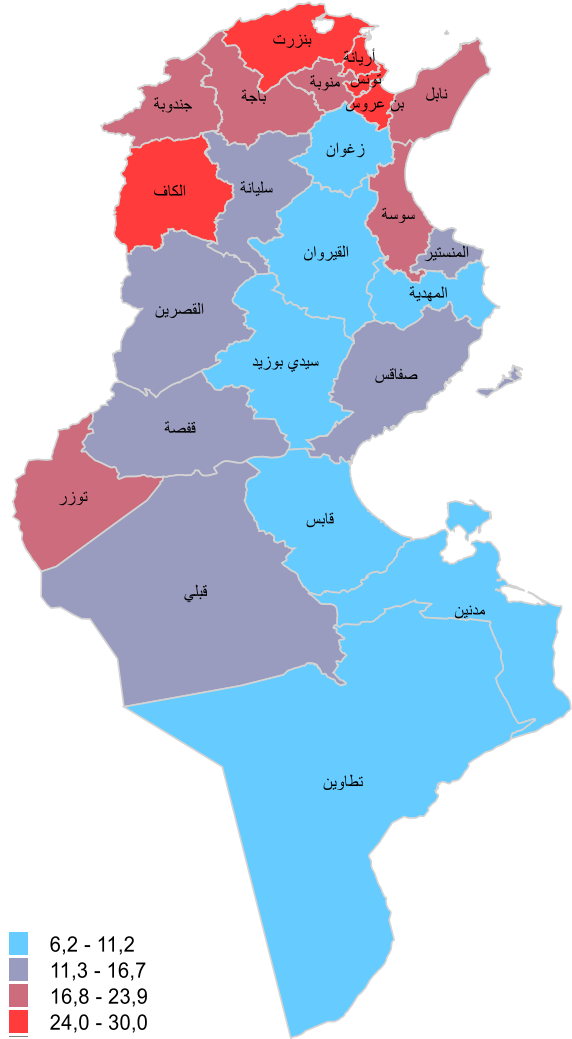

خارطة 31: نسبة النساء من بين الوافدين من الخارج خلال 2009-2014

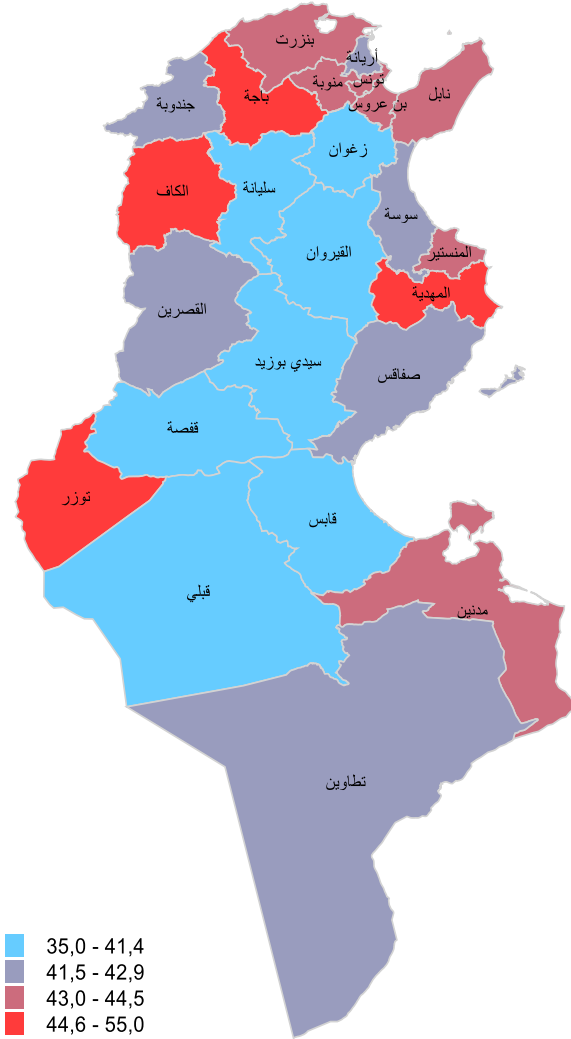

خارطة 29: نسبة النساء من بين الوافدين في الهجرة الداخلية بين الولايات خلال 2009-2014

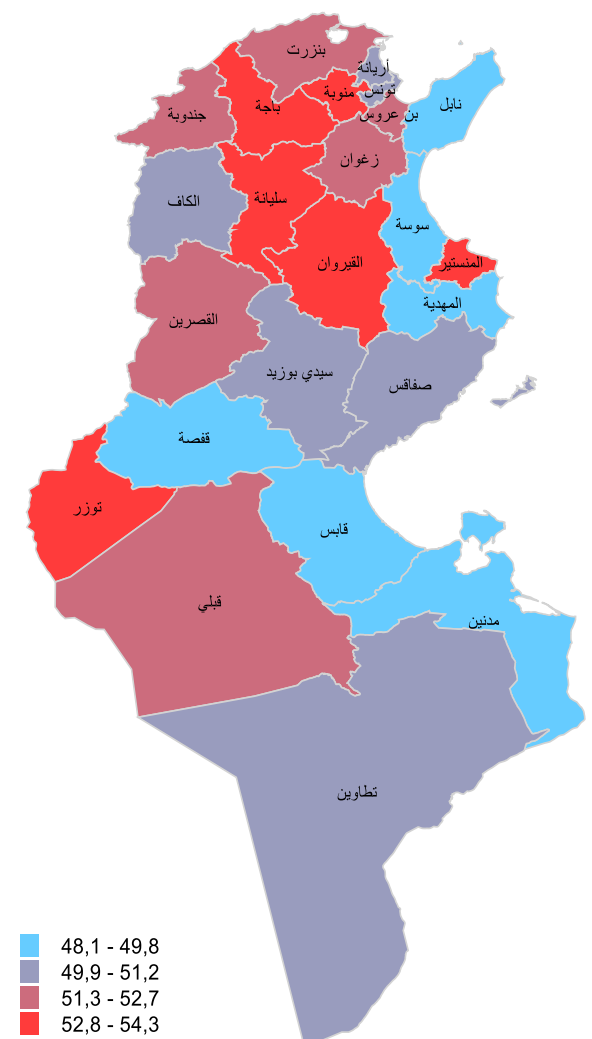



7- النوع الاجتماعي والمسنين وذوي الإحتياجات الخصوصية

المجموع	نسبة إعالة المسنين			المسنين			نسبة الإعاقة			الأشخاص حاملي الإعاقة			نسبة معاناة الصعوبات			الأشخاص ذوي الصعوبات			
	رجال	نساء	المجموع	رجال	نساء	المجموع	رجال	نساء	المجموع	رجال	نساء	المجموع	رجال	نساء	المجموع	رجال	نساء	المجموع	
18,7%	17,8%	19,6%	131997	62762	69235	0,90%	0,93%	0,87%	9530	4911	4619	1,60%	1,59%	1,62%	16912	8375	8537	16912	تونس
14,9%	15,4%	14,5%	57098	29493	27605	0,65%	0,69%	0,61%	3765	2024	1740	1,28%	1,32%	1,25%	7382	3840	3542	7382	أريانة
15,3%	15,7%	15,0%	64433	32561	31872	0,68%	0,72%	0,65%	4319	2282	2036	1,23%	1,27%	1,20%	7799	4021	3778	7799	بن عروس
16,5%	16,4%	16,5%	41432	20760	20672	1,13%	1,16%	1,11%	4289	2218	2071	2,01%	1,94%	2,09%	7646	3729	3917	7646	منوبة
17,6%	17,1%	18,2%	89307	43707	45600	1,41%	1,43%	1,39%	11120	5696	5424	2,49%	2,42%	2,55%	19587	9653	9934	19587	نابل
16,7%	16,8%	16,6%	18950	9373	9577	0,98%	1,01%	0,95%	1719	881	838	1,98%	1,95%	2,01%	3503	1718	1785	3503	زغوان
19,4%	19,1%	19,6%	70339	34781	35558	0,82%	0,84%	0,79%	4636	2423	2213	1,46%	1,45%	1,47%	8297	4159	4138	8297	بنزرت
23,0%	22,9%	23,1%	43959	21634	22325	1,32%	1,35%	1,30%	4002	2037	1964	2,37%	2,36%	2,37%	7172	3576	3596	7172	باجة
23,9%	24,6%	23,3%	60133	29587	30546	1,69%	1,82%	1,58%	6804	3571	3233	2,78%	2,92%	2,65%	11172	5741	5431	11172	جندوبة
24,7%	23,6%	25,8%	37765	17812	19953	2,08%	2,12%	2,05%	5074	2561	2512	3,96%	3,81%	4,11%	9629	4595	5034	9629	الكاف
23,0%	23,0%	23,0%	31326	15086	16240	1,44%	1,56%	1,32%	3188	1696	1491	2,37%	2,45%	2,30%	5288	2684	2604	5288	سليانة
14,6%	14,1%	15,2%	64558	31054	33504	1,06%	1,06%	1,06%	7162	3587	3575	2,42%	2,30%	2,55%	16347	7781	8566	16347	سوسة
14,1%	13,3%	14,8%	49720	23365	26355	0,89%	0,94%	0,84%	4904	2589	2314	1,61%	1,60%	1,62%	8844	4390	4454	8844	المنستير
18,4%	18,1%	18,6%	46228	21682	24546	1,58%	1,69%	1,48%	6507	3377	3129	2,68%	2,81%	2,55%	10998	5611	5387	10998	المهدية
17,6%	17,4%	17,9%	108537	53440	55097	1,38%	1,43%	1,32%	13179	6881	6298	2,71%	2,69%	2,72%	25847	12928	12919	25847	صفاقس
18,8%	18,9%	18,7%	65514	31613	33901	1,16%	1,31%	1,00%	6583	3670	2913	1,90%	2,10%	1,71%	10854	5883	4971	10854	القيروان
15,8%	15,9%	15,8%	43502	21307	22195	1,53%	1,66%	1,40%	6724	3628	3095	2,86%	2,99%	2,74%	12575	6524	6051	12575	القصرين
17,0%	17,3%	16,6%	46372	23282	23090	1,51%	1,70%	1,32%	6493	3659	2833	2,40%	2,67%	2,14%	10338	5738	4600	10338	سيدي بوزيد
17,6%	18,0%	17,1%	42273	20849	21424	1,81%	1,93%	1,70%	6780	3543	3237	3,16%	3,27%	3,06%	11828	6003	5825	11828	قابس
18,1%	19,0%	17,2%	54842	27458	27384	1,47%	1,57%	1,36%	7025	3688	3336	2,50%	2,66%	2,35%	12005	6231	5774	12005	مدنين
17,9%	19,3%	16,7%	17019	8396	8623	1,59%	1,76%	1,45%	2363	1233	1129	2,53%	2,81%	2,28%	3780	1991	1789	3780	تطاوين
16,6%	17,4%	15,8%	36390	18504	17886	1,32%	1,38%	1,27%	4455	2298	2157	2,31%	2,39%	2,24%	7802	3973	3829	7802	قفصة
15,4%	15,3%	15,5%	10697	5164	5533	1,44%	1,56%	1,33%	1557	828	729	2,27%	2,46%	2,08%	2448	1306	1142	2448	توزر
17,1%	17,4%	16,8%	17243	8573	8670	1,37%	1,45%	1,29%	2150	1117	1033	2,03%	2,11%	1,96%	3190	1631	1559	3190	قبلي
17,7%	17,6%	17,8%	1249634	612243	637391	1,22%	1,29%	1,16%	134323	70403	63920	2,20%	2,23%	2,16%	241243	122081	119162	241243	المجموع



خارطة 33: نسبة النساء من بين الأشخاص حاملي الإعاقة خلال 2014

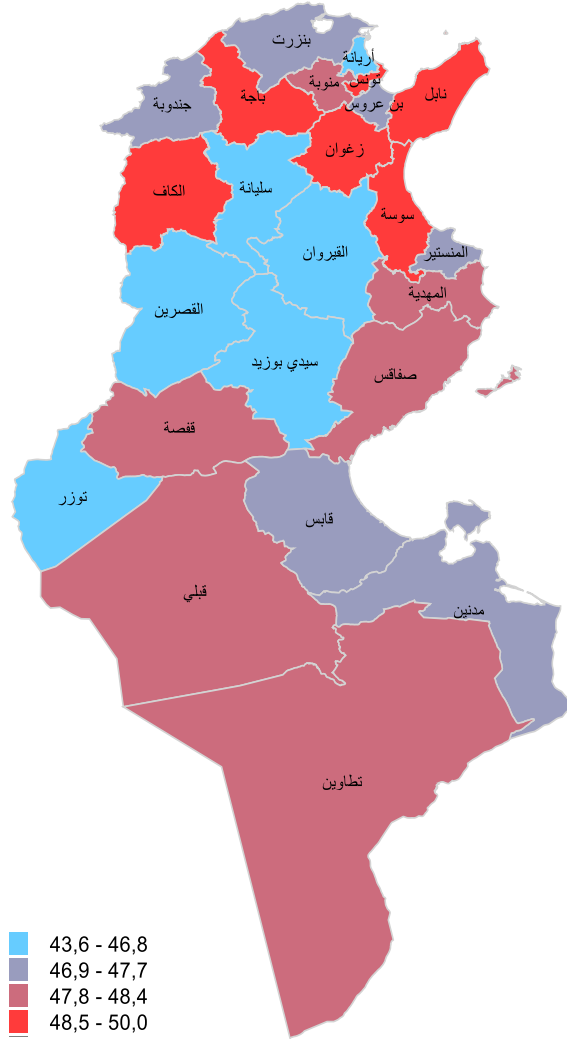

خارطة 34: الفجوة بين النساء والرجال في نسب معاناة الصعوبات خلال 2014

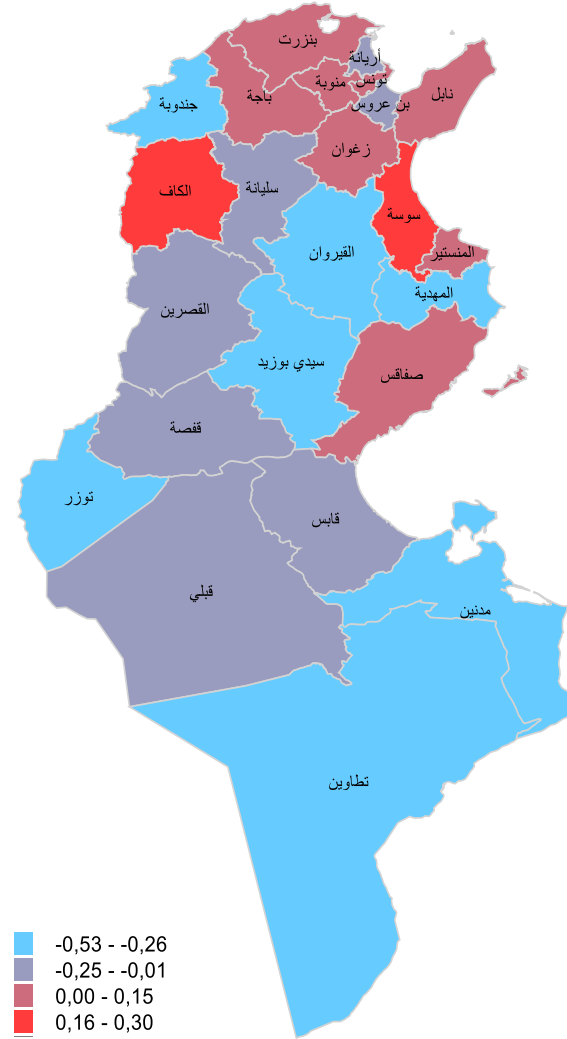

خارطة 32: نسبة النساء من بين الأشخاص ذوي الصعوبات خلال 2014

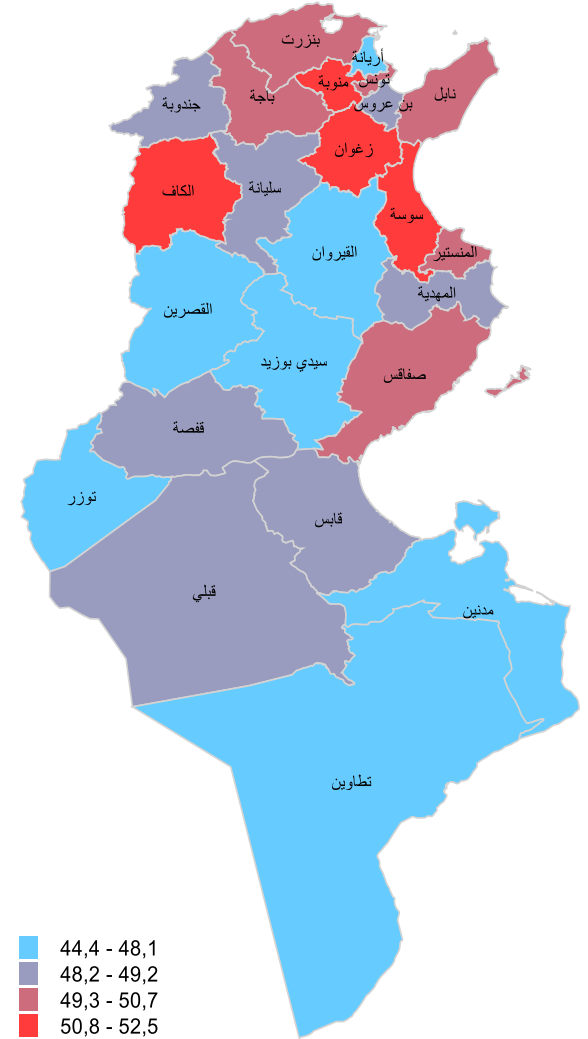



خارطة 35: الفجوة بين النساء والرجال في نسبة إعالة المسنين خلال 2014

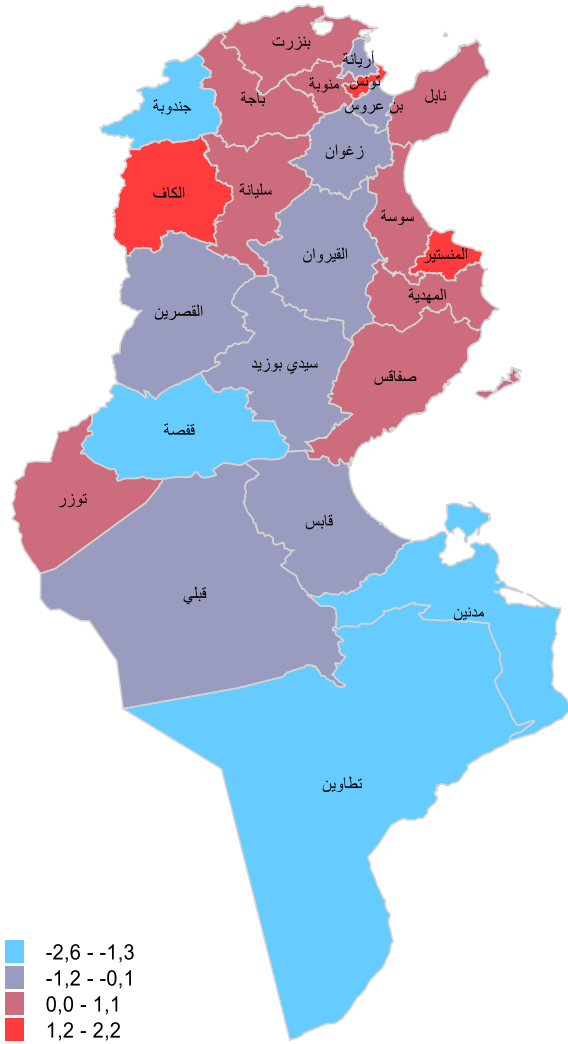

خارطة 36: نسبة النساء من بين المسنين خلال 2014

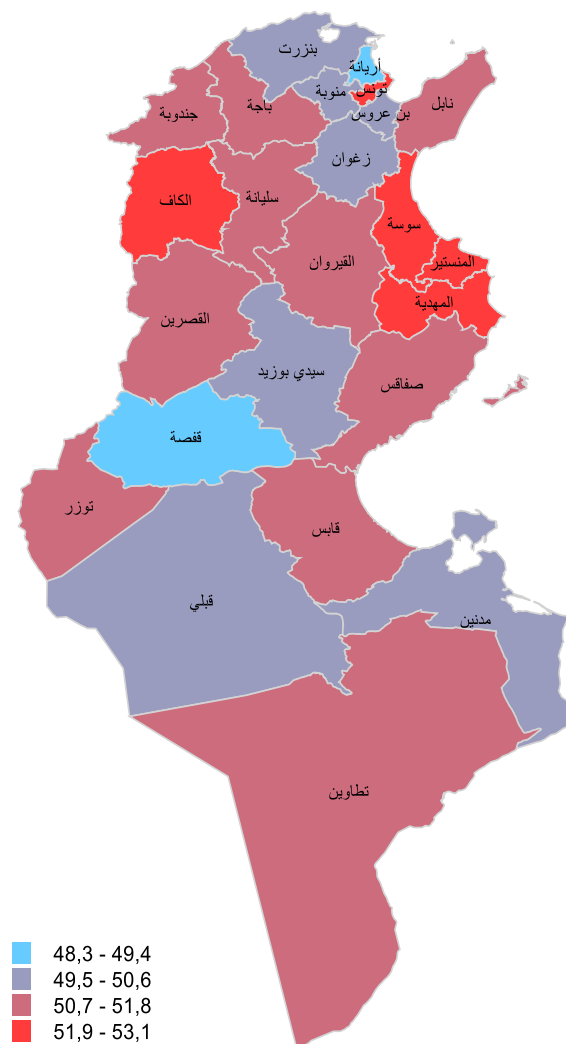

خارطة 37: الفجوة بين النساء والرجال في نسب الإعاقة خلال 2014

