

الجمهورية التونسية
وزارة المالية

ميزانية الدولة لسنة 2022

مهمة الصحة

ديسمبر 2021

الفهرس

1	المحور الأول: التقديم العام
1	1. إستراتيجية المهمة
3	2. تقديم برامج المهمة
5	3. الأهداف الاستراتيجية للبرامج ومؤشرات قياس الاداء
7	4. إطار النفقات متوسط المدى (2022-2024)
7	1.4- برمجة نفقات المهمة على المدى المتوسط حسب البرامج ومصادر التمويل
8	2.4- برمجة نفقات المهمة على المدى المتوسط حسب الأقسام ومصادر التمويل
9	5. توزيع نفقات المهمة لسنة 2022 حسب البرامج والأقسام ومصادر التمويل
12	1.5- توزيع نفقات المهمة لسنة 2022 حسب البرامج والأقسام ومصادر التمويل
15	2.5- النفقات ذات الصبغة التنموية للمهمة لسنة 2022
17	6. توزيع إعمادات المؤسسات الخاضعة وغير الخاضعة لمجلة المحاسبة العمومية
21	7. أعوان المهمة
24	8. التحليل الإجمالي لنفقات المهمة لسنة 2022
33	المحور الثاني: نفقات المهمة حسب البرامج
33	البرنامج الأول: الرعاية الصحية الأساسية
33	1. تقديم البرنامج وإستراتيجيته
36	2. نفقات البرنامج
40	1.2- نفقات التأجير
42	2.2- نفقات التسيير
43	3.2- نفقات التدخلات
44	4.2- نفقات الاستثمار
46	البرنامج الثاني: الخدمات الصحية الاستشفائية
46	1. تقديم البرنامج وإستراتيجيته
49	2. نفقات البرنامج
53	1.2- نفقات التأجير
55	2.2- نفقات التسيير
57	3.2- نفقات التدخلات

58	4.2- نفقات الاستثمار
60	البرنامج الثالث: البحث والخدمات الاستشفائية الجامعية
60	1. تقديم البرنامج وإستراتيجيته
63	2. نفقات البرنامج
65	1.2- نفقات التأجير
68	2.2- نفقات التسيير
71	3.2- نفقات التدخلات
72	4.2- نفقات الاستثمار
74	البرنامج التاسع: القيادة والمساندة
74	1. تقديم البرنامج وإستراتيجيته
78	2. نفقات البرنامج
82	1.2- نفقات التأجير
84	2.2- نفقات التسيير
86	3.2- نفقات التدخلات
86	4.2- نفقات الاستثمار
88	الملاحق

المحور الأول

التقديم العام

1- إستراتيجية المهمة:

تتمحور التوجهات الإستراتيجية لمهمة الصحة حول جملة من الأهداف المتمثلة في:

❖ تقريب وتحسين جودة الخدمات:

تعمل مهمة الصحة في إطار تقريب الخدمات الصحية لطالبيها على:

- تعزيز خدمات الخط الأول وتدعيم البرامج الوقائية،
- الحدّ من التّفاوت الجهوي في عرض الخدمات الصحية، وذلك من خلال:
- ✓ مواصلة برنامج دعم طب الاختصاص بالمناطق ذات الأولوية وتطوير حصص الاستمرار بإرساء منظومة شراكة بين المستشفيات الجامعية والمستشفيات الجهوية،
- ✓ إنجاز بعض المستشفيات متعدّدة الاختصاصات والجهوية بالجهات الداخلية،
- ✓ مواصلة تأهيل الأقسام الاستعجالية.

❖ مراجعة منظومة وهيكة التمويل:

تسعى المهمة بالتنسيق مع مختلف الأطراف المتدخلة إلى إيجاد الحلول الكفيلة بمعالجة

مديونية الهياكل الصحية العمومية، وذلك أساسا عبر:

- العمل على تحيين اتفاقية التمويل المبرمة مع الصندوق الوطني للتأمين على المرض على مستوى كلفة الخدمات أو الانتظام في تسديد مستحقات الهياكل الصحية،
- تأهيل منظومة الاستخلاص لتنمية موارد الهياكل الصحية العمومية،
- الترفيع في إعتمادات صندوق دعم الصحة العمومية.

❖ منظومة حوكمة أكثر فاعلية:

سيتمّ العمل في هذا المجال على التجديد والاستثمار في الصحة الرقمية، وذلك من خلال :

- تفعيل منظومة التصرف في المواعيد عن بعد بين المستشفيات الجهوية والجامعية،
- رقمنة مخابر التحاليل وأقسام الأشعة بالمستشفيات،
- رقمنة الملفّ الطبي،

- تدعيم وتوسيع برنامج التوزيع الآلي الفردي والمؤمن للأدوية،
- مواصلة تأهيل البنية التحتية المعلوماتية،
- تعميم خدمة الفوترة الإلكترونية بين الهياكل العمومية للصحة والصندوق الوطني للتأمين على المرض.

❖ تدعيم البرامج الموجهة خاصة للمرأة ولبعض فئات المجتمع كالأطفال والمسنين:

- يتمّ العمل، في إطار ضبط أهداف البرامج وتحديد الأنشطة الضرورية لتحقيقها بصفة مباشرة أو غير مباشرة، على تجسيم هذا المحور الاستراتيجي من خلال:
- تعزيز الإستراتيجية الوطنية في مجال صحّة الأم والطفل تفاديا للوفيات وخاصة في الفترة المحيطة بالولادة مع إقرار خطط عمل جهوية تستهدف الولايات التي ظلّت دون المعدل الوطني (جندوبة، سليانة، القيروان، سيدي بوزيد وتطاوين)،
 - دعم برامج صحّة المسنّين خاصة بتكثيف العيادات الخصوصية،
 - النهوض بصحة الفئات الهشة،
 - التوقي من الأمراض السارية وغير السارية،
 - تدعيم برامج التلقيح.

2- تقديم برامج المهمة:

تتضمّن مهمّة الصّحة 4 برامج و77 برنامجا فرعيا و17 نشاطا و10 أهداف و10 مؤشرات لقيس الأداء. وسيساهم في تحقيق هذه الأهداف 29 فاعلا عموميا. وتتوزّع البرامج والبرامج الفرعية على النحو التالي:

رسم بياني عدد 1: هيكلية المهمة حسب البرامج والبرامج الفرعية:

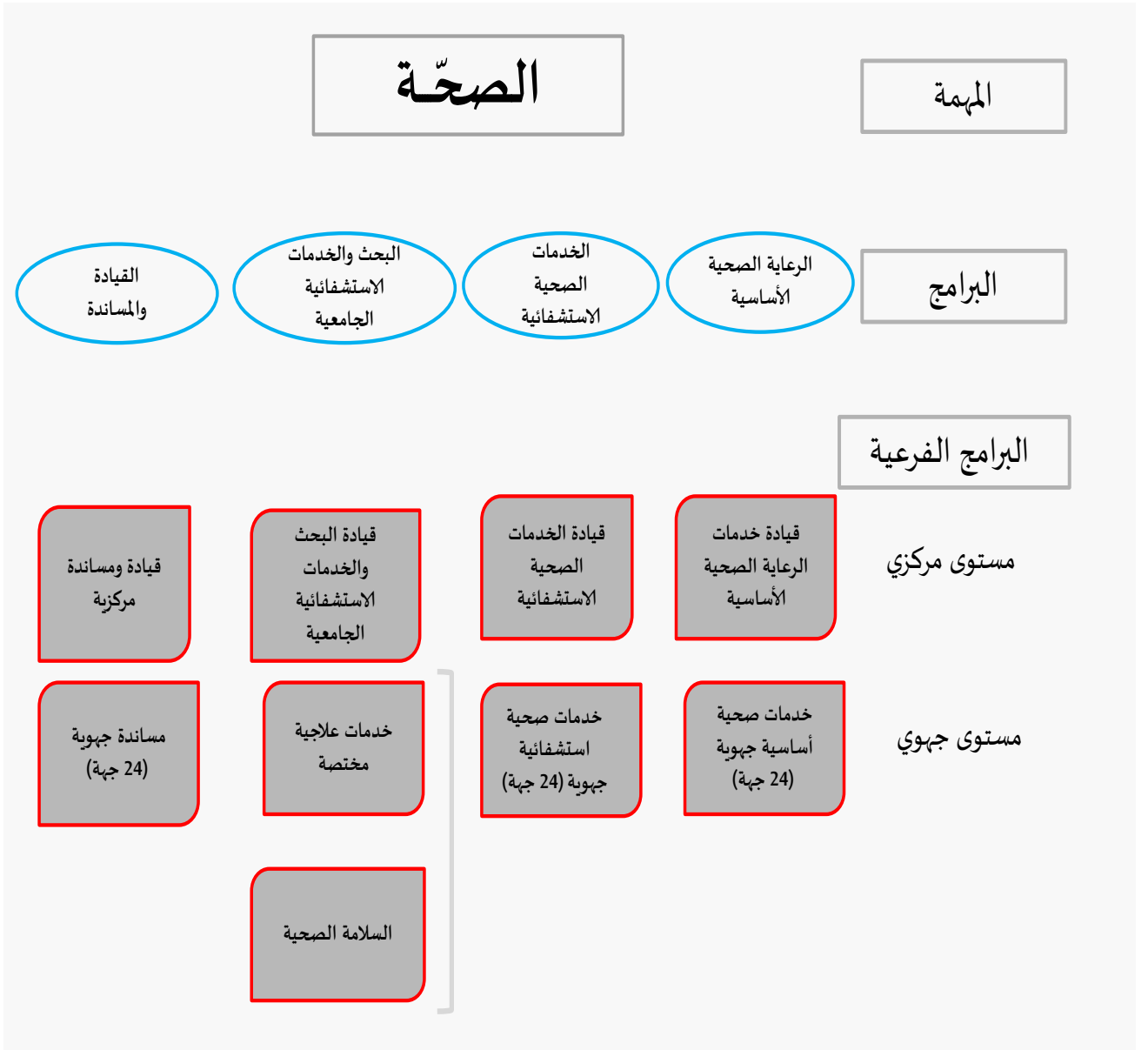

وحدات عملياتية



الفاعلون العموميون



3- الأهداف الاستراتيجية للبرامج ومؤشرات قياس الأداء:

- جدول عدد 1: الأهداف الاستراتيجية للبرامج ومؤشرات قياس الأداء.

مؤشرات قياس الأداء	الأهداف الاستراتيجية	البرنامج الفرعي	البرنامج
المؤشر 1.1.1: نسبة مراقبة الحمل بخمس عيادات أثناء الحمل.	الهدف 1.1: المهوض بصحة الأم والطفل	- برنامج فرعي مركزي: قيادة خدمات الرعاية الصحية الأساسية.	البرنامج عدد 1: الرعاية الصحية الأساسية
المؤشر 1.2.1: نسبة مرضى السكري وارتفاع ضغط الدم الذين تم اكتشافهم في طور المضاعفات.	الهدف 2.1: مكافحة الأمراض غير السارية والتكفل بها.	- 24 برنامج فرعي	
المؤشر 1.3.1: نسبة السكان الذين تم تلقيحهم ضد فيروس كورونا	الهدف 3.1: تعميم التلقيح ضد فيروس كورونا.	جهوي.	
المؤشر 1.1.2: نسبة تغطية حاجيات الجهات ذات الأولوية بأطباء الاختصاص في الاختصاصات الضرورية	الهدف 1.2: تقرب الخدمات الصحية وتحسين النفاذ إليها.	- برنامج فرعي مركزي: قيادة خدمات الرعاية الصحية الأساسية.	البرنامج عدد 2: الخدمات الصحية الاستشفائية
المؤشر 1.2.2: نسبة الأقسام الاستشفائية المستغلة لمنظومة الوصفة الطبية الاسمية الرقمية اليومية من بين الأقسام المستهدفة.	الهدف 2.2: تطوير نجاعة الخدمات الاستشفائية المحلية والجهوية.	- 24 برنامج فرعي جهوي.	
المؤشر 1.1.3: نسبة الأعمال المنجزة بوحدة الاستشفاء التمهيدي.	الهدف 1.3: تطوير نجاعة الخدمات الاستشفائية الجامعية.	- فرعي مركزي: قيادة البحث والخدمات الاستشفائية الجامعية.	البرنامج عدد 3: البحث والخدمات الاستشفائية الجامعية
المؤشر 1.2.3: نسبة تطور عدد عمليات زرع الأعضاء (الكلى).	الهدف 2.3: تنمية الطب متطور الاختصاص.	- خدمات علاجية مختصة.	
المؤشر 2.2.3: نسبة تطور نشاط طب القلب التدخلي.			
المؤشر 1.3.3: نسبة إنجاز المشاريع الهيكلية الخمسة الكبرى.	الهدف 3.3: إدماج وتأهيل البحث والتجديد في الصحة.	- السلامة الصحية.	

مؤشرات قياس الأداء	الأهداف الاستراتيجية	البرنامج الفرعي	البرنامج
المؤشر 1.4.3: نسبة تطوّر التأثيرات السلبية للأدوية المعلن عنها.	الهدف 4.3: تدعيم وتأمين سلامة المرضى.		
المؤشر 1.1.9: نسبة إنجازات القرارات والتوصيات المتخذة من قبل لجان القيادة الإستراتيجية.			
المؤشر 2.1.9: النسبة التراكمية لرقمنة الهياكل الصحية العمومية.	الهدف 1.9: إرساء مبادئ الحوكمة الرشيدة		
المؤشر 3.1.9: نسبة إعداد آليات الجودة في المجال الصحي.		- برنامج فرعي مركزي: قيادة ومساندة مركزية.	البرنامج عدد 9: القيادة والمساندة
المؤشر 1.2.9: نسبة إنجاز ميزانية التأجير.	الهدف 2.9: ترشيد التصرف في الموارد البشرية دفعا للملاءمة بين المهارات والحاجيات وضمانا للمساواة وتكافؤ الفرص بين جميع الفئات.	- 24 برنامج فرعي جهوي.	
المؤشر 1.3.9: نسبة إنجاز الميزانية.	الهدف 3.9: المحافظة على ديمومة الميزانية وترشيد التصرف.		
المؤشر 2.3.9: نسبة ميزانية برنامج القيادة والمساندة بالمقارنة مع ميزانية المهمة.			

4 - إطار النفقات متوسط المدى (2022-2024):

1.4 - برمجة نفقات المهمة على المدى المتوسط حسب البرامج ومصادر التمويل:

(الوحدة: ألف دينار)

التقديرات			ق م م 2021	إنجازات			مصادر التمويل	البرامج
2024	2023	2022		2020	2019	2018		
837 267	811 139	538 373	956 261	572 309	335 483	313 404	موارد الدولة	الرعاية الصحية الأساسية
11 000	11 000	11 690	9 940	10 040	9 600	9 240	م ذ م ع	
848 267	822 139	550 063	966 201	582 349	345 083	322 644	جملة البرنامج	
1 244 723	1 183 179	1 328 673	1 326 270	1 110 331	797 843	753 586	موارد الدولة	الخدمات الصحية الاستشفائية
56 000	56 000	304 245	300 395	291 235	280 335	260 430	م ذ م ع	
1 300 723	1 239 179	1 632 918	1 626 665	1 401 566	1 078 178	1 014 016	جملة البرنامج	
1 129 964	1 039 320	1 145 758	1 237 671	1 270 777	717 555	702 881	موارد الدولة	البحث والخدمات الاستشفائية الجامعية
400 000	400 000	577 675	567 635	539 345	517 225	492 840	م ذ م ع	
1 529 964	1 439 320	1 723 433	1 805 306	1 810 122	1 234 780	1 195 721	جملة البرنامج	
208 287	206 823	237 196	347 959	652 154	204 437	179 060	موارد الدولة	القيادة والمسندة
2 000	2 000	7 465	3 055	2 695	2 300	2 195	م ذ م ع	
210 287	208 823	244 661	351 014	654 849	206 737	181 255	جملة البرنامج	
3 420 241	3 240 461	3 250 000	3 868 161	3 605 571	2 055 318	1 948 931	موارد الدولة	المجموع
469 000	469 000	901 075	881 025	843 315	809 460	764 705	م ذ م ع	
3 889 241	3 709 461	4 151 075	4 749 186	4 448 886	2 864 778	2 713 636	جملة البرامج	

- موارد الدولة: تشمل الموارد العامة لميزانية الدولة وموارد القروض الخارجية الموظفة وموارد الحسابات الخاصة (موارد كل الحسابات الخاصة بالخزينة وحسابات أموال المشاركة).

- م ذ م ع: الموارد الذاتية للمؤسسات العمومية (الإدارية وغير الإدارية).

2.4 - برمجة نفقات المهمة على المدى المتوسط حسب الأقسام ومصادر التمويل:

(الوحدة: ألف دينار)

التقديرات			ق م م 2021	انجازات			مصادر التمويل	الأقسام
2024	2023	2022		2020	2019	2018		
2 286 836	2 088 487	2 527 840	2 335 932	2 194 519	1 647 753	1 597 094	موارد الدولة	نفقات التأجير
142 025	137 224	263 645	239 405	209 210	203 335	197 585	م ذ م ع	
2 428 861	2 225 711	2 791 485	2 575 337	2 403 729	1 851 088	1 794 679	جملة القسم	
231 992	225 109	266 375	546 760	334 405	132 000	138 443	موارد الدولة	نفقات التسيير
309 650	318 766	612 435	624 505	617 870	606 125	567 120	م ذ م ع	
541 642	543 875	878 810	1 171 265	952 275	738 125	705 563	جملة القسم	
48 091	46 830	35 785	48 469	25 298	27 170	29 323	موارد الدولة	نفقات التدخلات
17 325	13 010	24 995	17 115	16 235	-	-	م ذ م ع	
65 416	59 840	60 780	65 584	41 533	27 170	29 323	جملة القسم	
853 322	880 035	420 000	937 000	1 051 349	248 395	184 071	موارد الدولة	نفقات الاستثمار
-	-	-	-	-	-	-	م ذ م ع	
853 322	880 035	420 000	937 000	1 051 349	248 395	184 071	جملة القسم	
-	-	-	-	-	-	-	موارد الدولة	بقية النفقات
-	-	-	-	-	-	-	م ذ م ع	
-	-	-	-	-	-	-	جملة القسم	
3 420 241	3 240 461	3 250 000	3 868 161	3 605 571	2 055 318	1 948 931	موارد الدولة	المجموع
469 000	469 000	901 075	881 025	843 315	809 460	764 705	م ذ م ع	
3 889 241	3 709 461	4 151 075	4 749 186	4 448 886	2 864 778	2 713 636	جملة الأقسام	

5. توزيع نفقات المهمة لسنة 2022 حسب البرامج والأقسام ومصادر التمويل

1.5- توزيع نفقات المهمة لسنة 2022 حسب البرامج والأقسام ومصادر التمويل

السنة المالية: 2022

المهمة 23 : مهمة الصحة

توزيع النفقات حسب البرامج والأقسام ومصادر التمويل

اعتمادات الدفع

تتوزع اعتمادات الدفع لمهمة الصحة لسنة 2022 حسب البرامج وطبيعة النفقة ومصادر التمويل كما يلي :

بحساب الدينار

المجموع العام	نفقات العمليات المالية	نفقات الاستثمار	نفقات التدخل	نفقات التسيير	نفقات التأجير	البرامج	
						الأقسام	مصادر التمويل
533 353 000		128 170 000	17 555 000	55 885 000	331 743 000	م ع م	البرنامج 1 : الرعاية الصحية الأساسية
20 000		20 000				م ق خ م	
5 000 000		5 000 000				ح خ	
538 373 000		133 190 000	17 555 000	55 885 000	331 743 000	موارد الدولة	
11 690 000			2 050 000	9 640 000		م ذ م ع	
550 063 000		133 190 000	19 605 000	65 525 000	331 743 000	مجموع البرنامج	

بحساب الدينار

المجموع العام	نفقات العمليات المالية	نفقات الاستثمار	نفقات التدخل	نفقات التسيير	نفقات التأجير	الأقسام	البرامج
						مصادر التمويل	
1 248 793 000		113 580 000	45 000	102 480 000	1 032 688 000	م ع م	البرنامج 2 : الخدمات الصحية الإستشفائية
57 380 000		57 380 000				م ق خ م	
22 500 000				22 500 000		ح خ	
1 328 673 000		170 960 000	45 000	124 980 000	1 032 688 000	موارد الدولة	
304 245 000			8 975 000	191 150 000	104 120 000	م ذ م ع	
1 632 918 000		170 960 000	9 020 000	316 130 000	1 136 808 000	مجموع البرنامج	
1 123 158 000		91 650 000	2 005 000	42 985 000	986 518 000	م ع م	البرنامج 3 : البحث و الخدمات الإستشفائية الجامعية
100 000		100 000				م ق خ م	
22 500 000				22 500 000		ح خ	
1 145 758 000		91 750 000	2 005 000	65 485 000	986 518 000	موارد الدولة	
577 675 000			13 795 000	404 380 000	159 500 000	م ذ م ع	
1 723 433 000		91 750 000	15 800 000	469 865 000	1 146 018 000	مجموع البرنامج	

بحساب الدينار

المجموع العام	نفقات العمليات المالية	نفقات الاستثمار	نفقات التدخل	نفقات التسيير	نفقات التأجير	الأقسام	البرامج
						مصادر التمويل	
234 696 000		21 600 000	16 180 000	20 025 000	176 891 000	م ع م	البرنامج 9 : القيادة و المساندة
2 500 000		2 500 000				م ق خ م	
						ح خ	
237 196 000		24 100 000	16 180 000	20 025 000	176 891 000	موارد الدولة	
7 465 000			175 000	7 265 000	25 000	م ذ م ع	
244 661 000		24 100 000	16 355 000	27 290 000	176 916 000	مجموع البرنامج	

المجموع العام	نفقات العمليات المالية	نفقات الاستثمار	نفقات التدخل	نفقات التسيير	نفقات التأجير	الأقسام مصادر التمويل
3 140 000 000		355 000 000	35 785 000	221 375 000	2 527 840 000	م ع م
60 000 000		60 000 000				م ق خ م
50 000 000		5 000 000		45 000 000		ح خ
3 250 000 000		420 000 000	35 785 000	266 375 000	2 527 840 000	موارد الدولة
901 075 000			24 995 000	612 435 000	263 645 000	م ذ م ع
4 151 075 000		420 000 000	60 780 000	878 810 000	2 791 485 000	

الجملة العامة

السنة المالية: 2022

المهمة 23 : مهمة الصحة

توزيع النفقات حسب البرامج والأقسام ومصادر التمويل

إعتمادات التعهد

تتوزع اعتمادات التعهد لمهمة الصحة لسنة 2022 حسب البرامج وطبيعة النفقة ومصادر التمويل كما يلي :

بحساب الدينار

المجموع العام	نفقات العمليات المالية	نفقات الاستثمار	نفقات التدخل	نفقات التسيير	نفقات التأجير	البرامج	
						الأقسام	مصادر التمويل
699 703 000		294 520 000	17 555 000	55 885 000	331 743 000	م ع م	البرنامج 1 : الرعاية الصحية الأساسية
						م ق خ م	
5 000 000		5 000 000				ح خ	
704 703 000		299 520 000	17 555 000	55 885 000	331 743 000	موارد الدولة	
11 690 000			2 050 000	9 640 000		م ذ م ع	
716 393 000		299 520 000	19 605 000	65 525 000	331 743 000	مجموع البرنامج	

بحساب الدينار

المجموع العام	نفقات العمليات المالية	نفقات الاستثمار	نفقات التدخل	نفقات التسيير	نفقات التأجير	الأقسام	البرامج
						مصادر التمويل	
1 304 913 000		169 700 000	45 000	102 480 000	1 032 688 000	م ع م	البرنامج 2 : الخدمات الصحية الإستشفائية
88 000 000		88 000 000				م ق خ م	
22 500 000				22 500 000		ح خ	
1 415 413 000		257 700 000	45 000	124 980 000	1 032 688 000	موارد الدولة	
304 245 000			8 975 000	191 150 000	104 120 000	م ذ م ع	
1 719 658 000		257 700 000	9 020 000	316 130 000	1 136 808 000	مجموع البرنامج	
1 209 538 000		178 030 000	2 005 000	42 985 000	986 518 000	م ع م	البرنامج 3 : البحث و الخدمات الإستشفائية الجامعية
4 500 000		4 500 000				م ق خ م	
22 500 000				22 500 000		ح خ	
1 236 538 000		182 530 000	2 005 000	65 485 000	986 518 000	موارد الدولة	
577 675 000			13 795 000	404 380 000	159 500 000	م ذ م ع	
1 814 213 000		182 530 000	15 800 000	469 865 000	1 146 018 000	مجموع البرنامج	

بحساب الدينار

المجموع العام	نفقات العمليات المالية	نفقات الاستثمار	نفقات التدخل	نفقات التسيير	نفقات التأجير	الأقسام	البرامج
						مصادر التمويل	
247 546 000		34 450 000	16 180 000	20 025 000	176 891 000	م ع م	البرنامج 9 : القيادة و المساندة
						م ق خ م	
						ح خ	
247 546 000		34 450 000	16 180 000	20 025 000	176 891 000	موارد الدولة	
7 465 000			175 000	7 265 000	25 000	م ذ م ع	
255 011 000		34 450 000	16 355 000	27 290 000	176 916 000	مجموع البرنامج	

المجموع العام	نفقات العمليات المالية	نفقات الاستثمار	نفقات التدخل	نفقات التسيير	نفقات التأجير	الأقسام مصادر التمويل
3 461 700 000		676 700 000	35 785 000	221 375 000	2 527 840 000	م ع م
92 500 000		92 500 000				م ق خ م
50 000 000		5 000 000		45 000 000		ح خ
3 604 200 000		774 200 000	35 785 000	266 375 000	2 527 840 000	موارد الدولة
901 075 000			24 995 000	612 435 000	263 645 000	م ذ م ع
4 505 275 000		774 200 000	60 780 000	878 810 000	2 791 485 000	

الجملة العامة

النفقات ذات الصبغة التنموية لسنة 2022

تبلغ النفقات ذات الصبغة التنموية لسنة 2022 ما قدره 799740 أمد تعهدا و 445540 أمد دفعا مقابل 1301484 أمد تعهدا و 970514 أمد دفعا سنة 2021 و تتوزع كما يلي

بحساب الألف دينار

%	التطور		تقديرات 2022		ق م 2021		النفقات	البرامج	
	الدفع	التعهد	الدفع	التعهد	الدفع	التعهد			
-34.24	-34.24	-8 894	-8 894	17 080	17 080	25 974	25 974	نفقات التدخلات	الرعاية الصحية الأساسية
-75.16	-44.25	-403 025	-237 765	133 190	299 520	536 215	537 285	نفقات الإستثمار	
								نفقات العمليات المالية	
-73.27	43.79-	-411 919	-246 659	150 270	316 600	562 189	563 259		مجموع البرنامج
								نفقات التدخلات	الخدمات الصحية الإستشفائية
17.02	-29.85	24 865	-109 675	170 960	257 700	146 095	367 375	نفقات الإستثمار	
								نفقات العمليات المالية	
17.02	29.85-	24 865	-109 675	170 960	257 700	146 095	367 375		مجموع البرنامج
-22.10	-22.10	-495	-495	1 745	1 745	2 240	2 240	نفقات التدخلات	البحث و الخدمات الإستشفائية الجامعية
6.91	8.91	5 930	14 940	91 750	182 530	85 820	167 590	نفقات الإستثمار	
								نفقات العمليات المالية	

6.17 8.51 5 435 14 445 93 495 184 275 88 060 169 830

مجموع البرنامج

26.70 26.70 1 415 1 415 6 715 6 715 5 300 5 300

نفقات التدخلات

القيادة و المساندة

-85.73 -82.40 -144 770 -161 270 24 100 34 450 168 870 195 720

نفقات الإستثمار

نفقات العمليات المالية

-82.31 79.52- -143 355 -159 855 30 815 41 165 174 170 201 020

مجموع البرنامج

%	التطور		تقديرات 2022		ق م 2021		النفقات	
	الدفع	التعهد	الدفع	التعهد	الدفع	التعهد		
-23.79	-23.79	-7 974	-7 974	25 540	25 540	33 514	33 514	نفقات التدخلات
-55.18	-38.94	-517 000	-493 770	420 000	774 200	937 000	1 267 970	نفقات الإستثمار
								نفقات العمليات المالية
-54.09	-38.55	-524 974	-501 744	445 540	799 740	970 514	1 301 484	مجموع البرامج

الجملة العامة

6- توزيع إتمادات المؤسسات الخاضعة وغير الخاضعة لمجلة المحاسبة العمومية:

في ما يتعلق بالمؤسسات التابعة للمهمّة، يمكن توزيع تقديرات نفقاتها لسنة 2022 كما يلي:

(الوحدة: ألف دينار)

الجملة		نفقات التدخلات		نفقات التسيير		نفقات التأجير		المؤسسات	البرامج
موارد ذاتية	موارد الدولة	موارد ذاتية	موارد الدولة	موارد ذاتية	موارد الدولة	موارد ذاتية	موارد الدولة		
<u>11 690</u>	<u>114 470</u>	<u>2 050</u>	<u>17 555</u>	<u>9 640</u>	<u>55 885</u>	-	<u>41 030</u>	مؤسسات خاضعة لمجلة المحاسبة العمومية: - مؤسسات صحية مؤسسات غير خاضعة لمجلة المحاسبة العمومية: - مؤسسات صحية: *الديوان الوطني للأسرة والعمران البشري - تدخلات في الميدان الإجتماعي	الرعاية الصحية الأساسية
11 590	50 205	2 050		9 540	48 085	-	2 120		
11 590	50 205	2 050		9 540	48 085	-	2 120		
100	48 865	-	2 155	100	7 800	-	38 910		
100	48 865	-	2 155	100	7 800	-	38 910		
100	48 865	-	2 155	100	7 800	-	38 910		
-	15 400	-	15 400	-	-	-	-		
<u>304 245</u>	<u>140 470</u>	<u>8 975</u>	<u>45</u>	<u>191 150</u>	<u>124 980</u>	<u>104 120</u>	<u>15 445</u>		
304 245	140 470	8 975	45	191 150	124 980	104 120	15 445		
304 245	140 470	8 975	45	191 150	124 980	104 120	15 445		
<u>577 675</u>	<u>83 060</u>	<u>13 795</u>	<u>2 005</u>	<u>404 380</u>	<u>65 485</u>	<u>159 500</u>	<u>15 570</u>	مؤسسات خاضعة لمجلة المحاسبة العمومية:	البحث والخدمات الاستشفائية الجامعية
38 095	7 315	605	15	31 180	6 160	6 310	1 140		

الجملة		نفقات التدخلات		نفقات التسيير		نفقات التأجير		المؤسسات	البرامج
موارد ذاتية	موارد الدولة	موارد ذاتية	موارد الدولة	موارد ذاتية	موارد الدولة	موارد ذاتية	موارد الدولة		
38 095	7 315	605	15	31 180	6 160	6 310	1 140	- مؤسّسات صحية	
539 580	75 745	13 190	1 990	373 200	59 325	153 190	14 430	مؤسّسات غير خاضعة لمجلة	
19 460	-	800	-	17 000	-	1 660	-	المحاسبة العمومية:	
19 460	-	800	-	17 000	-	1 660	-	- مؤسّسات البحث:	
519 350	67 545	12 390	-	355 430	58 545	151 530	9 000	*معهد باستور	
38 000	6 910	850	-	24 340	6 910	12 810	-	- مؤسّسات صحية:	
22 800	640	510	-	14 990	640	7 300	-	*مستشفى الهادي شاكر بصفاقس	
29 800	1 710	700	-	18 240	1 710	10 860	-	*مستشفى بشير حمزة للأطفال	
12 600	1 310	450	-	7 190	1 310	4 960	-	بتونس	
6 200	110	130	-	4 400	110	1 670	-	*مستشفى حبيب بورقيبة بصفاقس	
16 000	1 730	430	-	9 870	1 730	5 700	-	*معهد محمد القصاب للجبر وتقويم	
9 100	240	280	-	5 120	240	3 700	-	الأعضاء بقصر سعيد	
17 000	2 325	360	-	12 770	2 325	3 870	-	*المعهد الوطني للتغذية والتكنولوجيا	
13 500	2 065	330	-	8 410	2 065	4 760	-	الغذائية بتونس	
17 100	1 150	200	-	12 900	1 150	4 000	-	*مركز التوليد وطب الرضيع بتونس	
24 700	3 135	370	-	17 830	3 135	6 500	-	*معهد الهادي الرايس للأمراض العيون	
								بتونس	
								*معهد صالح عزيز بتونس	
								*المعهد الوطني للأمراض الأعصاب	
								*مستشفى عزيزة عثمانة بتونس	
								*مستشفى الحبيب ثامر بتونس	

الجملة		نفقات التدخلات		نفقات التسيير		نفقات التأجير		المؤسسات	البرامج
موارد ذاتية	موارد الدولة	موارد ذاتية	موارد الدولة	موارد ذاتية	موارد الدولة	موارد ذاتية	موارد الدولة		
21 000	3 300	500	-	15 000	3 300	5 500	-	*مستشفى عبد الرحمان مامي بأريانة	
8 700	5 100	270	-	8 230	700	200	4 400	*مستشفى الرازي بمنوبة	
47 300	4 910	1 000	-	37 900	4 910	8 400	-	*مستشفى فطومة بورقيبة بالمنستير	
45 100	1 780	1 600	-	25 000	1 780	18 500	-	*مستشفى شارل نيكول	
39 500	4 385	870	-	26 840	4 385	11 790	-	*مستشفى الرابطة	
42 100	6 170	1 000	-	27 960	6 170	13 140	-	*مستشفى فرحات حشاد بسوسة	
20 400	2 415	500	-	13 020	2 415	6 880	-	*مستشفى المنجي سليم المرسي	
45 200	7 750	1 030	-	34 570	7 750	9 600	-	*مستشفى سهلول بسوسة	
2 550	4 600	110	-	1 700	-	740	4 600	*المركب الحي بجبل الوسط	
17 100	2 970	500	-	12 750	2 970	3 850	-	*مركز الإصابات والحروق البليغة بن عروس	
23 600	2 840	400	-	16 400	2 840	6 800	-	*مستشفى الطاهر الصفر بالمهدية	
170	4 555	-	675	170	730	-	3 150	- مؤسسات النهوض بالقطاعات:	
170	4 555	-	675	170	730	-	3 150	*ديوان المياه المعدنية	
600	3 645	-	1 315	600	50	-	2 280	- مؤسسات أخرى:	
600	3 645	-	1 315	600	50	-	2 280	*الوكالة الوطنية للرقابة الصحية والبيئية للمنتجات	

الجملة		نفقات التدخلات		نفقات التسيير		نفقات التأجير		المؤسسات	البرامج
موارد ذاتية	موارد الدولة	موارد ذاتية	موارد الدولة	موارد ذاتية	موارد الدولة	موارد ذاتية	موارد الدولة		
7 465	52 745	175	8 580	7 265	7 860	25	36 305	مؤسسات خاضعة لمجلة المحاسبة العمومية:	القيادة والمساندة
1 415	4 075	175	380	1 215	2 200	25	1 495	- مؤسسات التعليم العالي	
500	2 675	-	250	500	1 180	-	1 245	- مؤسسات التكوين	
115	1 400	-	130	115	1 020	-	250	- مؤسسات صحية	
800	-	175	-	600	-	25	-	مؤسسات غير خاضعة لمجلة المحاسبة العمومية:	
6 050	48 670	-	8 200	6 050	5 660	-	34 810	- مؤسسات صحية:	
5 100	34 100	-	6 400	5 100	3 900	-	23 800	* الهيئة الوطنية للسلامة الصحية	
5 100	34 100	-	6 400	5 100	3 900	-	23 800	للمنتجات الغذائية	
-	3 690	-	800	-	890	-	2 000	- مؤسسات النهوض بالقطاعات:	
-	3 690	-	800	-	890	-	2 000	* الهيئة الوطنية للتقييم والإعتماد في المجال الصحي	
950	10 880	-	1 000	950	870	-	9 010	- مؤسسات أخرى:	
950	10 880	-	1 000	950	870	-	9 010	* مركز الإعلامية لوزارة الصحة	
901 075	390 745	24 995	28 185	612 435	254 210	263 645	108 350		المجموع

7- أعوان المهمة:

يبلغ العدد الجملي لأعوان المهمة 86 865 عونا، يتوزعون حسب البرامج على النحو التالي:

- 78 213 عونا مباشرة بالمصالح المركزية والجهوية للمهمة وبالمؤسسات العمومية الملحقه ترتيبا بميزانية الدولة،

- 8 652 عونا مباشرة بالمؤسسات العمومية غير الخاضعة لمجلة المحاسبة العمومية.

الجملة 2	أعوان المؤسسات العمومية غير الخاضعة لمجلة المحاسبة العمومية	الجملة 1	أعوان المؤسسات العمومية الخاضعة لمجلة المحاسبة العمومية	أعوان الإدارات المركزية والجهوية	البرنامج
10 547	1 323	9 224	-	9 224	الرعاية الصحية الأساسية
37 996	-	37 996	3 887	34 109	الخدمات الصحية الاستشفائية
32 167	6 429	25 738	-	25 738	البحث والخدمات الاستشفائية الجامعية
6 155	900	5 255	-	5 255	القيادة والمساندة
86 865	8 652	78 213	3 887	74 326	الجملة الفرعية 1
-	-	-	-	-	في حالة إلحاق
-	-	-	-	-	الجملة الفرعية 2
86 865	8 652	78 213	3 887	74 326	المجموع

وقد تطوّر أعوان المهمة المرخص فيهم بين سنتي 2021 و2022 على النحو التالي:

البرنامج	الأعوان المرخص فيهم لسنة 2022	النسبة (%)	الأعوان المرخص فيهم لسنة 2021	الفارق	نسبة التطور (%)
الرعاية الصحية الأساسية	10 547	% 12	10 450	97	% 0,9
الخدمات الصحية الاستشفائية	37 996	% 44	38 042	-46	% -0,1
البحث والخدمات الاستشفائية الجامعية	32 167	% 37	33 028	-861	% -2,6
القيادة والمساندة	6 155	% 7	4 575	1 580	% 34,5
الجملة الفرعية 1	86 865	% 100	86 095	770	% 0,9
في حالة إلحاق	-	-	-	-	-
الجملة الفرعية 2	-	-	-	-	-
المجموع	86 865	% 100	86 095	770	% 0,9

ويشار في هذا الإطار، أنّ عدد المقيمين والمتريصين الداخليين يبلغ 7.714 موزعين كالاتي:

❖ المقيمون	: 5 683
- المقيمون في الطب	: 5 223
- المقيمون في طب الأسنان	: 162
- المقيمون في الصيدلة	: 298
❖ المتريصون الداخليون	: 2 031
- المتريصون الداخليون في الطب	: 1 298
- المتريصون الداخليون في طب الأسنان	: 377
- المتريصون الداخليون في الصيدلة	: 356

وبالنسبة للمقيمين، يقترح بعنوان تصرّف 2022 ترسيم الخطط التالية:

- 2.200 خطة بعنوان مناظرة ديسمبر 2022 يخصّص عدد منها لفائدة الهياكل الصحية بالمناطق ذات الأولوية،
- 45 خطة مقيم في طب الأسنان،
- 80 خطة مقيم في الصيدلة.

8- التحليل الإجمالي لنفقات المهمة لسنة 2022:

1.8- نفقات التأجير:

ضبطت الاعتمادات المرسمة لتغطية نفقات تأجير أعوان مهمة الصحة لسنة 2022 تعهدا ودفعاً ما قدره 2 527 840 أ د مقابل 2 335 932 أ د في سنة 2021، أي بزيادة قدرها 191 908 أ د ما يمثل نسبة تطوّر قدرها 8,2%.

وتفسّر هذه الزيادة أساسا بالانعكاس المالي للزيادة في منح خصوصية لعدد من الأسلاك التابعة لوزارة الصحة بالإضافة إلى تأجير الأعوان المتعاقدين الذين تمّ انتدابهم في إطار البرنامج الخصوصي لدعم القطاع الصحي.

(الوحدة: ألف دينار)

الجملة العامة		منح المؤسسات العمومية		تأجير المصالح المركزية والجهوية		نفقات التأجير البرامج
2022	2021	2022	2021	2022	2021	
331 743	293 907	41 030	40 010	290 713	253 897	الرعاية الصحية الأساسية
1 032 688	905 905	15 445	15 170	1 017 243	890 735	الخدمات الصحية الاستشفائية
986 518	988 001	15 570	15 030	970 948	972 971	البحث والخدمات الاستشفائية الجامعية
176 891	148 119	36 305	17 815	140 586	130 304	القيادة والمساندة
2 527 840	2 335 932	108 350	88 025	2 419 490	2 247 907	المجموع

وتضاف إلى هذه الإعتمادات الموارد الذاتية للمؤسسات المرسّمة قدرها 263 645 أ د، لتبلغ بذلك جملة الإعتمادات المرسّمة بقسم التأجير 2 791 485 أ د. وتتوزّع هذه النفقات حسب البرامج ومصادر التمويل على النحو التالي:

(الوحدة: ألف دينار)

الجملة	موارد ذاتية	موارد عامة للميزانية	مصادر التمويل	
			البرامج	
331 743	-	331 743	الرعاية الصحية الأساسية	
1 136 808	104 120	1 032 688	الخدمات الصحية الاستشفائية	
1 146 018	159 500	986 518	البحث والخدمات الاستشفائية الجامعية	
176 916	25	176 891	القيادة والمساندة	
2 791 485	263 645	2 527 840	المجموع	

2.8 - نفقات التسيير:

ضبطت الاعتمادات المرسّمة لنفقات التسيير لسنة 2022 تعهدا ودفعيا ما قدره 266 375 أ د مقابل 546 760 أ د في سنة 2021، أي بتسجيل نقص في نفقات التسيير قدره 280 385 أ د ما يمثل نسبة قدرها- 51,3%. وتتوزع هذه الاعتمادات حسب البرامج على النحو التالي:

(الوحدة: ألف دينار)

الجملة العامة		منح المؤسسات العمومية		تسيير المصالح المركزية والجهوية		نفقات التسيير	البرامج
				2022	2021		
55 885	97 660	55 885	97 660	-	-	الرعاية الصحية الأساسية	
124 980	270 445	124 980	270 445	-	-	الخدمات الصحية الاستشفائية	
65 485	161 355	65 485	161 355	-	-	البحث والخدمات الاستشفائية الجامعية	
20 025	17 300	7 860	6 765	12 165	10 535	القيادة والمساندة	
266 375	546 760	254 210	536 225	12 165	10 535	المجموع	

ويفسّر هذا النقص المسجّل في نفقات التسيير لمهمة الصحة لسنة 2022 أساسا بالإجراءات الاستثنائية التي تمّ إقرارها في إطار قانون المالية التعديلي لسنة 2021 لمجابهة تداعيات جائحة الكوفيد 19 والمتمثلة في ترسيم اعتمادات إضافية قدرها 303 000 أ د مفصّلة كالآتي:

- 193 000 أ د بعنوان منح لفائدة الهياكل الصحية العمومية يخصّص جزء منها لخلاص متخلّلاتها تجاه الصيدلية المركزية،

- 110 000 أ د بعنوان نفقات حساب أموال المشاركة المسّمي "حساب دعم الهياكل الصحية العمومية في مجال التزود بالأدوية والمستلزمات الطبية".

وتضاف إلى هذه الإعتمادات الموارد الذاتية للمؤسّسات المرسّمة قدرها 612 435 أ د، لتبلغ بذلك جملة الإعتمادات المرسّمة بقسم التسيير 878 810 أ د. وتتوزّع هذه النفقات حسب البرامج ومصادر التمويل على النحو التالي:

(الوحدة: ألف دينار)

الجملة	موارد ذاتية	موارد الدولة	مصادر التمويل
			البرامج
65 525	9 640	55 885	الرعاية الصحية الأساسية
316 130	191 150	124 980	الخدمات الصحية الاستشفائية
469 865	404 380	65 485	البحث والخدمات الاستشفائية الجامعية
27 290	7 265	20 025	القيادة والمساندة
878 810	612 435	266 375	المجموع

أهمّ نفقات التسيير:

(الوحدة: ألف دينار)

2022 2021

❖ المصالح المركزية والجهوية:

1 500	1 500	- تنظيم الامتحانات والمناظرات
700	760	- دفع الخطايا والتعويضات
1 028	1 030	- نفقات استغلال منظومة "إنصاف"
560	525	- الأكرية والأداءات البلدية
500	361	- استهلاك الكهرباء والغاز

❖ منح المؤسسات الإدارية:

48 085	43 485	- مجامع الصحة الأساسية
88 525	74 540	- المستشفيات المحلية
13 955	37 340	- المستشفيات الجهوية
6 160	6 540	- مراكز خدمات السلامة الصحية والعلاجية المختصة

❖ منح المؤسسات غير الإدارية:

7 800	7 175	- الديوان الوطني للأسرة والعمران البشري
36 045	56 680	- المؤسسات العمومية للصحة
870	750	- مركز الإعلامية لوزارة الصحة
890	675	- الهيئة الوطنية للتقييم والإعتماد في المجال الصحي
3 900	3 300	- الهيئة الوطنية للسلامة الصحية للمنتجات الغذائية
730	700	- الديوان الوطني للمياه المعدنية والاستشفاء بالمياه

3.8 - نفقات التدخلات:

ضبطت نفقات التدخلات لمهمة الصحة لسنة 2022 في حدود 35 785 أ د تعهدا ودفعا مقابل 48 469 أ د تعهدا ودفعا سنة 2021، أي بتسجيل نقص قدره 12 684 أ د ما يمثل نسبة قدرها - 26,2%.

وتنقسم هذه النفقات إلى تدخلات ذات صبغة عادية بمبلغ قدره 10 245 أ د. وتتعلق أساسا بنفقات البعثة الصحية للحج ومصاريف العلاج بالخارج ومساهمة المشغل في أنظمة التقاعد بعنوان التنفيل والمساهمات في المنظمات والهيئات الوطنية والدولية والمنح وتدخلات ذات صبغة تنموية بما قدره 25 540 أ د. وتتمثل أساسا في تحويلات لفائدة مؤسسات عمومية غير إدارية قصد القيام ببرامج تنموية.

وتبلغ جملة نفقات التدخلات لمهمة الصحة باعتبار الموارد الذاتية للمؤسسات 60 780 أ د موزعة حسب مصادر التمويل كما يلي:

- الموارد العامة لميزانية الدولة : 35 785 أ د
- موارد القروض الخارجية الموظفة : -
- الحسابات الخاصة : -
- الموارد الذاتية للمؤسسات العمومية : 24 995 أ د

وتتوزع نفقات التدخلات حسب البرامج ومصادر التمويل على النحو التالي:

(الوحدة: ألف دينار)

الجملة العامة		منح المؤسسات العمومية		تدخلات المصالح المركزية والجهوية		نفقات التدخلات البرامج
2022	2021	2022	2021	2022	2021	
17 555	28 479	17 555	28 479	-	-	الرعاية الصحية الأساسية
45	3 825	45	3 825	-	-	الخدمات الصحية الاستشفائية
2 005	2 495	2 005	2 495	-	-	البحث والخدمات الاستشفائية الجامعية
16 180	13 670	8 580	6 090	7 600	7 580	القيادة والمساندة
35 785	48 469	28 185	40 889	7 600	7 580	المجموع

أهمّ نفقات التدخلات ذات الصبغة التنموية:

تبلغ نفقات التدخلات ذات الصبغة التنموية الممنوحة للمؤسسات غير الإدارية 25 540 أ د. وسيتمّ تخصيصها أساساً لتمويل :

- إنجاز البرامج السنوية المتعلقة أساساً ببرنامجي مقاومة الأمراض المزمنة والكبد الفيروسي،
- التدخلات السنوية للمؤسسات وأهمّها صيانة المعدات وتهيئة المباني واقتناء التجهيزات والمعدّات وعمليات التوعية والتحسيس وبرامج التكوين.

4.8 - نفقات الاستثمار:

ضبطت الاعتمادات المرسّمة بعنوان نفقات الاستثمار لسنة 2022 ما قدره 420 000 أ د دفعا و774 200 أ د تعهداً مقابل 937 000 أ د دفعا و1 267 970 تعهداً سنة 2021، ليسجّل بذلك نقصاً في اعتمادات الدفع والتعهد بنسب تبلغ على التوالي - 55,2% و - 38,9% .

ويفسّر هذا النقص المسجّل في نفقات الاستثمار لمهمّة الصحّة لسنة 2022 أساساً بالإجراءات الاستثنائية التي تمّ إقرارها في إطار قانون المالية التعديلي لسنة 2021 لمجابهة تداعيات جائحة الكوفيد 19 والمتمثلة في ترسيم اعتمادات إضافية وقدرها 522 000 أ د بعنوان نفقات الاستثمار تخصّص لتغطية كلفة مجابهة جائحة كوفيد 19 (اقتناء التلقاح والأدوية والمستلزمات الطبية، مصاريف التصرف في النفايات الطبية للتلقيح، نفقات التزود بالأكسجين الطبي...).

وتشتمل نفقات الاستثمار على مشاريع متواصلة وأخرى جديدة . وتتوزّع هذه النفقات وفقاً لهذا

المعيار على النحو التالي:

(الوحدة:ألف دينار)

الجملة		موارد القروض الخارجية		موارد الدولة		مصادر التمويل
		الموظفة				
دفع	تعهد	دفع	تعهد	دفع	تعهد	طبيعة المشروع
268 770	147 685	60 000	92 500	208 770	55 185	- مشاريع متواصلة
151 230	626 515	-	-	151 230	626 515	- مشاريع جديدة
420 000	774 200	60 000	92 500	360 000	681 700	المجموع

كما تتوزع هذه النفقات حسب البرامج ومصادر التمويل على النحو التالي:

(الوحدة: ألف دينار)

الجملة		موارد القروض الخارجية الموظفة		موارد الدولة		مصادر التمويل البرامج
دفع	تعهد	دفع	تعهد	دفع	تعهد	
133 190	299 520	20	-	133 170	299 520	الرعاية الصحية الأساسية
170 960	257 700	57 380	88 000	113 580	169 700	الخدمات الصحية الاستشفائية
91 750	182 530	100	4 500	91 650	178 030	البحث والخدمات الاستشفائية الجامعية
24 100	34 450	2 500	-	21 600	34 450	القيادة والمساندة
420 000	774 200	60 000	92 500	360 000	681 700	المجموع

وفي ما يلي رسم بياني يبين توزيع اعتمادات الدفع بقسم الاستثمار حسب البرامج:

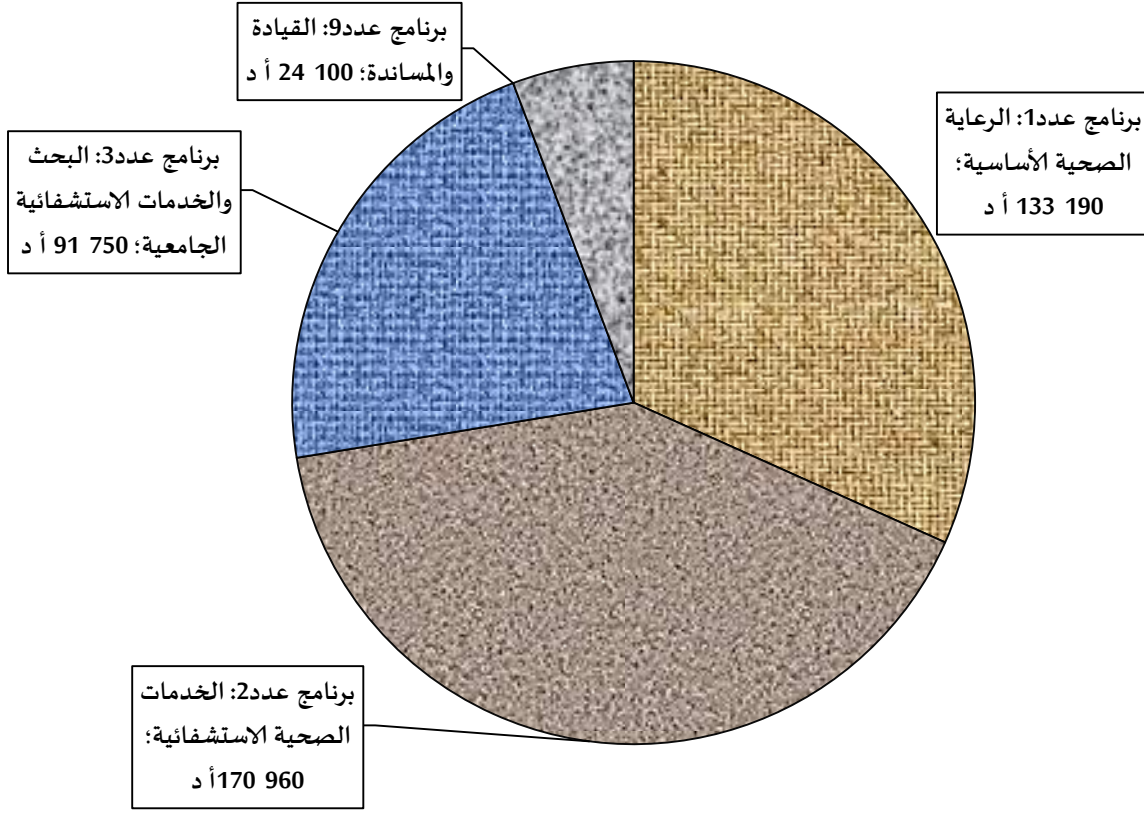

وفي ما يتعلّق بتغطية اعتمادات الدفع لاعتمادات التعمّد لمهّمة الصحّة، فتبلغ نسبة التغطية

(الوحدة: ألف دينار)

اعتمادات الاستثمار		مهّمة الصحّة
582 374	-	اعتمادات التعمّد للسنوات المنقضية (1)
330 970	-	اعتمادات التعمّد التقديرية لسنة 2022 (2)
420 000	-	مجموع اعتمادات الدفع التقديرية لسنة 2022 (3)
268 770	نسبة التغطية % 65	- منها اعتمادات دفع للمشاريع المتواصلة (4)
151 230	% 35	- منها اعتمادات دفع للمشاريع الجديدة (5)
493 344	-	تقديرات اعتمادات التعمّد المتبقية (4) = (2+1) - (3)
14 شهرا	-	المدة اللازمة لتغطية اعتمادات التعمّد (3/4)

- الحسابات الخاصّة والصناديق الخاصّة:

1.5.8- الحسابات الخاصّة في الخزينة:

تبلغ النفقات المحمولة على الحسابات الخاصّة في الخزينة 50 000 أد سنة 2022 مقابل 160 000 أد في سنة 2021 بإعتبار الإعتمادات المرصودة بموجب قانون المالية التعديلي لسنة 2021 والبالغة 110 000 أد لفائدة حساب أموال المشاركة المسمّى "حساب دعم الهياكل الصحية العمومية في مجال التزود بالأدوية والمستلزمات الطبية". وتتوزع النفقات المرسمة بعنوان سنة 2022 على النحو التالي:

- حساب خاص في الخزينة عدد 38 المسمّى "صندوق دعم الصحة العمومية": 45 000 أد،
- حساب أموال المشاركة عدد 6 المسمّى "حساب التوقي ومجابهة الجوائح الصحية": 5 000 أد.

المحور الثاني

نفقات المهمة حسب

البرامج

البرنامج الأول: الرعاية الصحية الأساسية

1- تقديم البرنامج وإستراتيجيته:

يشتمل هذا البرنامج على 25 برنامجا فرعيا موزعا بين برنامج فرعي محدث على المستوى المركزي يتعلّق بقيادة خدمات الرعاية الصحية الأساسية وبقية البرامج الفرعية المحدثة على المستوى الجهوي تختص بالخدمات الصحية الأساسية.

ويحتوي البرنامج الفرعي الأول على وحدة عملياتية تقوم بقيادة خدمات الرعاية الأساسية على المستوى الوطني لتنفيذ الأنشطة التالية:

- ✓ العلاجات الأولية،
- ✓ الصحة الإنجابية والتنظيم العائلي،
- ✓ الوقاية والتكفل بالأمراض.

وترتكز المنظومة الصحية التونسية على النهوض بالوقاية والخدمات الصحية الأساسية للقضاء على الأمراض والأوبئة وتكوين الكفاءات وتقريب الخدمات الصحية، حيث انخرطت بلادنا في منظومة الرعاية الصحية الأولية المنبثقة عن إجتماع ألما آتا سنة 1978 سعيا منها إلى توفير الرعاية الصحية الشاملة العلاجية منها والوقائية لأكبر عدد ممكن من المواطنين أينما وجدوا. كما حافظت المنظومة الصحية في تونس على مؤشرات جيدة على غرار مؤمّل الحياة عند الولادة نتيجة المجهودات المبذولة في مجال الصحة الإنجابية وصحة الأمّ والطفل.

غير أنّه، تظلّ تحديات مطروحة وخاصّة في ما يتعلّق بالقدرة على الاستجابة وتأمين خدمات الصحة الإنجابية للمواطن أينما وجد مع ضمان المساواة بين الجهات والفئات الاجتماعية المختلفة حيث سجلت المؤشرات المتعلقة باستعمال الخدمات الطبية تراجعا سنتي 2020 و 2021 بسبب تفشي جائحة كورونا من جهة وتراجع الإمكانيات المادية واللوجستية وخاصة منها البشرية اللازمة لضمان تقريب الخدمات من المواطنين والمحافظات على معدل تغطية ووتيرة مقبولة.

وترتكز إستراتيجية المهمة بخصوص برنامج الرعاية الصحية الأساسية على أولوية الوقاية والتأثير على محدّدات الصحة بشكل يضمن المساواة بين النساء والرجال وبين كافة فئات المجتمع. وتتعلّق هذه الاستراتيجية بثلاث محاور رئيسية:

❖ دعم الصحة الإنجابية والتهوض بصحة الأم والطفل من خلال:

✓ تحقيق مؤشرات أرفع لصحة الأمهات والولدان بالمناطق ذات الأولوية للإسهام في تخفيض نسب وفيات الرضع والأمهات،

✓ السعي نحو تقليص التفاوت بين الجهات وداخل كل جهة عبر تطوير التدخلات الميدانية لتأمين حزمة دنيا من خدمات الصحة الإنجابية عن طريق الفرق والمصحات المتنقلة،

❖ مكافحة الأمراض غير السارية، وذلك عبر وضع إستراتيجية وطنية متعددة القطاعات مع إرساء حوكمة رشيدة من شأنها ضمان تنفيذ مختلف عناصر هذه الإستراتيجية والمتمثلة في:

✓ الوقاية من الأمراض غير السارية عن طريق التقليص من عوامل الاختطار المتمثلة في التدخين والتغذية غير السليمة وغير المتوازنة والركود البدني،

✓ التكفل بالأمراض غير السارية والتقليص من المضاعفات الناجمة عنها،

✓ مراقبة ومتابعة الأمراض غير السارية وإعداد خطة تواصل في الغرض.

❖ المحافظة على الأمن الصحي والوقاية من الأمراض السارية حيث يضطلع هذا البرنامج بدور

هام في مقاومة انتشار فيروس كورونا وذلك بفضل الانتشار الواسع لهياكل الرعاية الصحية على المستوى الجغرافي وخبرات العاملين بها. وتتولى الهياكل المتدخلة في هذا البرنامج القيام بـ:

✓ القيام بأنشطة التقصي والتشخيص لحالات الإصابة بفيروس كورونا،

✓ التحقيق الوبائي ومتابعة المخالطين للأشخاص المصابين بالفيروس،

✓ ضمان استمرارية الخدمات الصحية وتحديد الفئات الأكثر تأثراً بفيروس كورونا لتأمين

حاجياتهم الصحية الخاصة وحمايتهم مما يساهم في انخفاض أعداد الحالات الحرجة والوفيات،

✓ توفير الأدوية لأصحاب الأمراض المزمنة الأكثر عرضة لتعكرات الإصابة بالفيروس، باعتبار

أنّ انقطاعهم عن تناول أدويتهم يتسبب في تدهور حالتهم الصحية وجعلهم أكثر عرضة لتعكرات الصحية في حالة إصابتهم بالفيروس،

✓ مواصلة تأمين الأنشطة الصحية التي تعتبر ضرورية أو استعجالية كالتلقيح وعيادات

مراقبة صحة الحوامل والأمهات والصحة الإنجابية والفئات الضعيفة كالأطفال والنساء وكبار السن وعيادات التغذية والحالات الاستعجالية وعيادات طب الأسنان.

وتتوزع ميزانية برنامج الرعاية الصحية الأساسية لسنة 2022 حسب الأنشطة على النحو

التالي:

(الوحدة: ألف دينار)

تقديرات 2022	الأنشطة	دعائم الأنشطة	البرنامج
404 908	- العلاجات الأولية،	- تحسين مهارات مهنيي الصحة للعناية بالحمل،	الرعاية الصحية الأساسية
48 865	- الصحة الإنجابية والتنظيم العائلي.	- الإشراف والمتابعة الميدانية، - تحيين منظومة جمع المعلومات والتقييم.	
84 600	- الوقاية والتكفل بالأمراض	- تكثيف الحملات التحسيسية حول العوامل المتسببة في الأمراض غير السارية وسبل الوقاية منها، - تكثيف الحملات التحسيسية حول العوامل المتسببة في الأمراض غير السارية وسبل الوقاية منها.	
538 373	الجملة		

2- نفقات البرنامج:

تقدّر نفقات برنامج الرعاية الصحية الأساسية لسنة 2022 في حدود 538 373 أد مقابل 956 261 أد في سنة 2021، أي بتسجيل نقص بنسبة قدرها - 43,7%. وتتوزّع كما يلي:

(الوحدة: ألف دينار)

النسبة (%)	الفارق	تقديرات 2022	ق م م 2021	إنجازات 2020	مصادر التمويل	الأقسام
12.9	37 836	331 743	293 907	287 300	موارد الدولة	نفقات التأجير
-	-	-	-	-	م ذ م ع	
12.9	37 836	331 743	293 907	287 300	جملة القسم	
-42.8	-41 775	55 885	97 660	46 595	موارد الدولة	نفقات التسيير
-0.3	-300	9 640	9 940	10 040	م ذ م ع	
-39.1	-42 075	65 525	107 600	56 635	جملة القسم	
-38.3	-10 924	17 555	28 479	10 905	موارد الدولة	نفقات التدخلات
100.0	2 050	2 050	-	-	م ذ م ع	
-31.1	-8 874	19 605	28 479	10 905	جملة القسم	
-75.2	-403 025	133 190	536 215	227 509	موارد الدولة	نفقات الاستثمار
-	-	-	-	-	م ذ م ع	
-75.2	-403 025	133 190	536 215	227 509	جملة القسم	
-	-	-	-	-	موارد الدولة	بقية النفقات
-	-	-	-	-	م ذ م ع	
-	-	-	-	-	جملة القسم	
-43.7	-417 888	538 373	956 261	572 309	موارد الدولة	المجموع
17.6	1 750	11 690	9 940	10 040	م ذ م ع	
-43.1	-416 138	550 063	966 201	582 349	جملة الأقسام	

5 630 600					5 630 600	الخدمات الصحية الأساسية بسليانة	B
11 164 100					11 164 100	الخدمات الصحية الأساسية بالقيروان	C
15 754 100					15 754 100	الخدمات الصحية الأساسية بالقصرين	D
17 807 100					17 807 100	الخدمات الصحية الأساسية بفقصة	E
9 682 200					9 682 200	الخدمات الصحية الأساسية بسيدي بوزيد	F
36 927 300					36 927 300	الخدمات الصحية الأساسية بصفاقس	G
4 325 300					4 325 300	الخدمات الصحية الأساسية بالمهدية	H
3 500 800					3 500 800	الخدمات الصحية الأساسية بالمنستير	I
8 607 000					8 607 000	الخدمات الصحية الأساسية بقابس	J
8 242 900					8 242 900	الخدمات الصحية الأساسية بمدنين	K
11 152 000					11 152 000	الخدمات الصحية الأساسية بتطاوين	L
4 796 800					4 796 800	الخدمات الصحية الأساسية بتوزر	M
5 757 400					5 757 400	الخدمات الصحية الأساسية بقبلي	N
13 904 700					13 904 700	الخدمات الصحية الأساسية بسوسة	O

7 022 300					7 022 300	الخدمات الصحية الأساسية بجنوبية	P
538 373 000		133 190 000	17 555 000	55 885 000	331 743 000	جملة البرنامج 1	

1.2 - نفقات التأجير:

تبلغ الاعتمادات المرسمة لتغطية نفقات التأجير تعهدا ودفعا لبرنامج الرعاية الصحية الأساسية لسنة 2022 في حدود 331 743 أ د مقابل 293 907 أ د سنة 2021، أي ما يمثل نسبة تطوّر في النفقات بنسبة 12,9%.

وتجدر الإشارة إلى أنّ نفقات تأجير الأعوان التابعين لهذا البرنامج يتمّ تحميلها كليا على الموارد العامة لميزانية الدولة.

ويشتمل المبلغ الجملي لاعتمادات التأجير لهذا البرنامج على:

❖ بالنسبة للمهمّة:

59 393 أ د	:	- الأجر الأساسي والتدرج
163 162 أ د	:	- المنح الخصوصية القارة
12 313 أ د	:	- الأعوان المتعاقدون والذين يشغلون خطط وقتية
46 088 أ د	:	- المساهمات المحمولة على المشغل
9 757 أ د	:	- منح أخرى
290 713 أ د	=	جملة فرعية 1

❖ بالنسبة للمؤسّسات العمومية:

2 120 أ د	:	- منح تأجير المؤسّسات العمومية الخاضعة لمجلة المحاسبة العمومية
		- وتتعلّق أساسا بالمنح المسندة لفائدة 28 مجمع للصحة الأساسية وذلك لخلاص بعض المنح الخصوصية (المنح الخصوصية المتغيرة، الساعات الإضافية والعمل الليلي،...)
38 910 أ د	:	- منح تأجير المؤسّسات العمومية غير الخاضعة لمجلة المحاسبة العمومية

وتخصّ نفقات تأجير الأعوان العاملين بالديوان الوطني للأسرة

والعمران البشري

جملة فرعية 2 = 41 030 أ د

جملة البرنامج = 331 743 أ د

جملة البرنامج

وتأخذ اعتمادات التأجير الخاصة بهذا البرنامج بعين الاعتبار الانعكاس المالي المترتب عن

الإجراءات التالية:

- انتدابات المتعاقدين خلال سنة 2020 و2021 : 12 376 أ د

- الترفيع في منح خصوصية لبعض الأسلاك والرتب : 22 046 أ د

- تعديلات حسب الحاجة : 3 414 أ د

ويبلغ العدد الجملي للأعوان المرخص فيهم ببرنامج الرعاية الصحية الأساسية إلى موفى

سنة 2022: 10 547 عوناً موزعين على البرامج الفرعية على النحو التالي:

- 1 323 عوناً ينتمون للبرنامج الفرعي المتعلق بقيادة خدمات الرعاية الصحية الأساسية.

ويمثلون أساساً الأعوان المباشرين بالديوان الوطني للأسرة والعمران البشري باعتباره فاعل

عمومي تابع للبرنامج الفرعي المذكور. ويتوزعون بين إطارات بنسبة 16% وأعوان المساندة أو

التسيير بنسبة 42% وأعوان التنفيذ بنسبة 42%.

- 9 224 عوناً يعملون ضمن الـ 24 برنامج فرعي المتعلقة بالخدمات الصحية الأساسية

والذين يباشرون أعمالهم أساساً بمجامع الصحة الأساسية. ويتوزعون بين إطار طبي بنسبة

14% وإطار شبه طبي بنسبة 59% وإطار إداري وفتي بنسبة 10% والعملية بنسبة 17%.

2.2 - نفقات التسيير:

تبلغ الاعتمادات المرسمة بعنوان نفقات التسيير تعهدا ودفعا بالنسبة لبرنامج الرعاية الصحية الأساسية لسنة 2022 ما قدره 55 885 أ د مقابل 97 660 أ د في سنة 2021، أي بتسجيل نقص بنسبة قدرها - 42,8%. وتتوزع الاعتمادات حسب البرامج الفرعية كما يلي:

(الوحدة: ألف دينار)

النسبة	الفارق	تقديرات 2022	ق م م 2021	انجازات 2020	البرنامج الفرعي
-42,8	-41 775	55 885	97 660	46 595	قيادة خدمات الرعاية الصحية الأساسية
-	-	-	-	-	الخدمات الصحية الأساسية الجهوية
-42,8	-41 775	55 885	97 660	46 595	المجموع

ويعزى هذا النقص المسجل في اعتمادات التسيير المرسمة بهذا البرنامج بعنوان سنة 2022 إلى الإجراءات الاستثنائية التي تم إقرارها في إطار قانون المالية التعديلي لسنة 2021 لمجابهة تداعيات جائحة الكوفيد 19 والمتمثلة في ترسيم اعتمادات إضافية قدرها 47 000 أ د مفصلة كالتالي:

- 7 000 أ د بعنوان منح لفائدة مجامع الصحة الأساسية،

- 40 000 أ د بعنوان نفقات حساب أموال المشاركة المسعى "حساب دعم الهياكل

الصحية العمومية في مجال التزود بالأدوية والمستلزمات الطبية".

وتضاف إلى هذه الإعتمادات الموارد الذاتية للمؤسسات التابعة للبرنامج وقدرها 9 640 أ د، لتبلغ

جملة نفقات التسيير 65 525 أ د. وتتوزع الموارد الذاتية للمؤسسات حسب البرامج الفرعية على النحو

التالي:

(الوحدة: ألف دينار)

النسبة	الفارق	تقديرات 2022	ق م م 2021	البرنامج الفرعي
-	-	-	-	قيادة خدمات الرعاية الصحية الأساسية
- 3,0	- 300	9 640	9 940	الخدمات الصحية الأساسية الجهوية
- 3,0	- 300	9 640	9 940	المجموع

كما تتوزّع هذه الاعتمادات حسب طبيعة الهيكل على النحو التالي:

- منح بعنوان التسيير للمؤسسات العمومية الخاضعة لمجلة المحاسبة

العموميّة : 48 085 أ د

وتتعلّق أساسا بالمنح المسندة لفائدة 28 مجمعا للصحة الأساسية

وذلك لتغطية النفقات المتعلقة بتسيير المصالح (الأكرية، استهلاك

الماء والكهرباء والغاز، شراء الأدوية والمستلزمات الطبية، ...).

وتضاف إليها مبلغا قدره 9 540 أ د بعنوان الموارد الذاتية، ليبلغ

بذلك جملة النفقات 57 625 أ د.

- منح بعنوان التسيير للمؤسسات العمومية غير الخاضعة لمجلة المحاسبة

العموميّة : 7 800 أ د

وتخصّ نفقات تسيير مصالح الديوان الوطني للأسرة والعمران

البشري. وتضاف إلى هذه المنحة مبلغا قدره 100 أ د بعنوان الموارد

الذاتية وبذلك تبلغ جملة نفقات الديوان بهذا البند 7 900 أ د.

3.2 - نفقات التدخلات:

تبلغ نفقات التدخلات تعهدا ودفعا لفائدة برنامج الرعاية الصحية الأساسية لسنة 2022

ما قدره 17 555 أ د مقابل 28 479 أ د في سنة 2021، أي بتسجيل نقص بنسبة قدرها - 38,3%.

وتتوزّع الاعتمادات حسب البرامج الفرعية كما يلي:

(الوحدة: ألف دينار)

النسبة	الفارق	تقديرات 2022	ق م م 2021	انجازات 2020	البرنامج الفرعي
-38,3	-10 924	17 555	28 479	10 905	قيادة خدمات الرعاية الصحية الأساسية
-	-	-	-	-	الخدمات الصحية الأساسية الجهوية
-38,3	-10 924	17 555	28 479	10 905	المجموع

ويفسّر هذا النقص بانخفاض نفقات البرنامجين الخصوصيين المتعلقان بمقاومة الأمراض المزمنة والكبد الفيروسي حيث تبلغ 15 400 أد سنة 2022 مقابل 24 800 أد سنة 2021 بالإضافة إلى تحميل نفقات التدخلات المتعلقة بمجامع الصحة الأساسية على مواردها الذاتية والمقدّرة بـ 2 050 أد.

4.2 - نفقات الاستثمار:

ضبطت نفقات الاستثمار لبرنامج الرعاية الصحية الأساسية لسنة 2022 في حدود 299 520 أد تعهدا و 133 190 أد دفعا مقابل 536 215 أد دفعا سنة 2021، أي بتسجيل نقص في النفقات بنسبة قدرها - 75,2%. وتتوزّع هذه النفقات على النحو التالي:

(الوحدة: ألف دينار)

النسبة	الفارق	تقديرات 2022	ق م م 2021	انجازات 2020	البرنامج الفرعي
-75,2	-403 025	133 190	536 215	227 509	قيادة خدمات الرعاية الصحية الأساسية
-	-	-	-	-	الخدمات الصحية الأساسية الجهوية
-75,2	-403 025	133 190	536 215	227 509	المجموع

وكما يمكن توزيعها على النحو التالي:

(الوحدة: ألف دينار)

المجموع		موارد حسابات خاصة		موارد قروض خارجية موظفة		الموارد عامة للميزانية		طبيعة المشروع
دفع	تعهد	دفع	تعهد	دفع	تعهد	دفع	تعهد	
33 460	13 455	5 000	5 000	20	-	28 440	8 455	مشاريع بـصـد الإنجاز
99 730	286 065	-	-	-	-	99 730	286 065	مشاريع جديدة
133 190	299 520	5 000	5 000	20	-	128 170	294 520	المجموع

وقد تطوّرت اعتمادات التعهد والدفع لسنة 2022 على النحو التالي:

(الوحدة: ألف دينار)

تطور الاعتمادات		تقديرات 2022		ق م م 2021		طبيعة المشروع
اعتمادات الدفع	اعتمادات التعهد	اعتمادات الدفع	اعتمادات التعهد	اعتمادات الدفع	اعتمادات التعهد	
- 502 755	- 523 830	33 460	13 455	536 215	537 285	مشاريع بصدد الإنجاز
99 730	286 065	99 730	286 065	-	-	مشاريع جديدة
- 403 025	- 237 765	133 190	299 520	536 215	537 285	المجموع

ويفسّر هذا النقص المسجّل في نفقات الاستثمار لمهمّة الصحة لسنة 2022 أساسا بالإجراءات الاستثنائية التي تمّ إقرارها في إطار قانون المالية التعديلي لسنة 2021 لمجابهة تداعيات جائحة الكوفيد 19 والمتمثلة في ترسيم اعتمادات إضافية قدرها 440 700 أد بعنوان نفقات الاستثمار تخصّص لتغطية كلفة مجابهة جائحة كوفيد 19 (اقتناء التلقيح والأدوية والمستلزمات الطبية، مصاريف التصرف في النفايات الطبية للتلقيح، نفقات التزود بالأكسجين الطبي...)، وتمثّل أهمّ المشاريع المدرجة بهذا البرنامج في ما يلي:

- البرنامج الخاص للتوقي ومجابهة جائحة الكورونا من خلال تعبئة الموارد الضرورية لتأمين الوسائل الكفيلة بمكافحة هذه الجائحة على غرار الإقتناءات المتعلقة بمعدّات الحماية الفردية والأدوية والكواشف والأمصال والمستلزمات الطبية.
- مواصلة دعم الطب الوقائي عبر تمويل البرامج السنوية وأهمّها:
 - ✓ برنامج التلقيح،
 - ✓ البرنامج الوطني للطب المدرسي والجامعي،
 - ✓ برنامج حفظ الصحة وحماية المحيط،
 - ✓ حملة مقاومة مرض نقص المناعة المكتسبة "السيدا"،
 - ✓ البرنامج الوطني لمكافحة التهاب الكبد الفيروسي،
 - ✓ اللقاح ضدّ جرثومة المكورات الرئوية،
 - ✓ حملة مقاومة داء الكلب.

البرنامج الثاني: الخدمات الصحية الاستشفائية

1- تقديم البرنامج وإستراتيجيته:

يشتمل هذا البرنامج على 25 برنامج فرعي منها برنامج فرعي يتعلق بقيادة الخدمات الصحية الاستشفائية، أما بقية البرامج الفرعية فتختص بالخدمات الصحية الاستشفائية الجهوية والمحلية.

ويتضمن البرنامج الفرعي الأول وحدة عملياتية تتولى قيادة الخدمات الصحية الاستشفائية التي تقدمها المستشفيات المحلية والجهوية. وتتمثل أنشطة هذا البرنامج الفرعي في خدمات طب الاختصاص وخدمات طبية عامة.

أما بخصوص البرامج الفرعية الأخرى وعددها 24، فهي تتعلق بالخدمات الصحية الاستشفائية الجهوية والمحلية.

وتتمحور إستراتيجية برنامج الخدمات الصحية الإستشفائية حول تحسين مستوى أداء المستشفيات عبر تبني ممارسات الحوكمة الرشيدة بما يساهم في رفع مستوى جودة وفاعلية الخدمات الاستشفائية المحلية والجهوية من ناحية. وتيسير فرص النفاذ العادل إليها من طرف كل المواطنين من ناحية أخرى.

وبهدف تحقيق هذه الإستراتيجية، ينطوي هذا البرنامج على جملة من النقاط الإيجابية والفرص المتاحة. ويتمثل أهمها في:

- وجود عدة أقسام ذات صبغة جامعية بالمستشفيات الجهوية،
- التدعيم المتواصل للخط الثاني بمستشفيات جهوية جديدة ومستشفيات متعددة الإختصاصات بهدف مزيد تقرب الخدمات الصحية من المواطنين،
- انخراط المؤسسات الصحية الجهوية والمحلية في منظومة لتطوير جودة الخدمات الصحية بالاعتماد على معايير مضبوطة بالتنسيق مع الهيئة الوطنية للتقييم والإعتماد في المجال الصحي.

غير أنه، تشكو الهياكل الصحية الجهوية والمحلية جملة من الصعوبات التي تجعلها عاجزة على تلبية تطلعات المواطن نحو تغطية صحية عادلة وناجعة، وتتلخص أهم هذه الصعوبات في النقاط التالية:

- تفاقم المديونية مما يشكل عائقا للإيفاء بتعهدات مختلف الهياكل تجاه مختلف المزودين العموميين والخواص مما أثر سلبا على نوعية الخدمات المسداة،
- عدم ملاءمة التعريفة للكلفة الحقيقية للخدمات المسداة،
- نقائص في عرض الخدمات الصحية وتوزيعها بين الجهات وصعوبة في توفير طب الاختصاص،
- نقائص تتعلق بالحوكمة وباستغلال المنظومات المعلوماتية،
- تقادم أسطول السيارات بالمستشفيات الجهوية والمحلية، مما من شأنه التأثير على تقرب الخدمات من المواطن وبالجودة المطلوبة،
- ارتفاع كلفة الصيانة خاصة بالنسبة للتجهيزات الثقيلة، حيث تتسبب الأعطاب المتكررة في تعطيل سير العمل بهذه المؤسسات،
- تواصل ارتفاع كلفة الأدوية في مقابل محدودية الميزانيات المخصصة لذلك.

و لتفادي هذه الإشكاليات، تركز خطة العمل حول المحورين الإستراتيجيين التاليين:

- ✓ الرفع من مستوى جودة وفاعلية الخدمات الاستشفائية المحلية والجهوية وتيسير فرص النفاذ العادل إليها من طرف كل المواطنين من خلال دعم طب الاختصاص بها،
- ✓ تدعيم ممارسات الحوكمة بما يساهم في تطوير الأداء وتطوير فاعلية الخدمات الاستشفائية الجهوية من خلال حوسبة منظومة التصرف في الأدوية واعتماد الوصفة الطبية الاسمية اليومية.

وتتوزع ميزانية برنامج الخدمات الصحية الاستشفائية لسنة 2022 حسب الأنشطة على

النحو التالي:

(الوحدة: ألف دينار)

البرنامج	دعائم الأنشطة	الأنشطة	تقديرات 2022
الخدمات الصحية الاستشفائية	<ul style="list-style-type: none"> - القيام بزيارات ميدانية للأقسام التي تم يتم تزويدها بالتجهيزات، - اختيار الأقسام الأكثر جاهزية لاستكمال تزويدها بالتجهيزات اللازمة لاعتماد الوصفة الطبية الاسمية اليومية حاويات (chariots) أو خزائن (Armoires sécurisées)، - حث المؤسسات على استغلال المنظومات المعلوماتية، - إعداد دليل إجراءات مفصل ليتم بعد ذلك اعتماده من قبل بقية المستشفيات، - مواصلة اعتماد عقود الأداء مع بعض المستشفيات الجهوية. 	- دعم خدمات طب الاختصاص	701 157
	<ul style="list-style-type: none"> - القيام بزيارات ميدانية للأقسام التي تم يتم تزويدها بالتجهيزات، - حث المؤسسات على استغلال المنظومات المعلوماتية، - إعداد دليل إجراءات مفصل ليتم بعد ذلك اعتماده من قبل بقية المستشفيات. 	- دعم خدمات طبية عامة	627 516
الجملة			1 328 673

2- نفقات البرنامج:

تقدّر نفقات برنامج الخدمات الصحية الاستشفائية لسنة 2022 في حدود 1 328 673 أ د

مقابل 1 326 270 أ د في سنة 2021، أي ما يمثل نسبة تطوّر قدرها 0,2%. وتتوزّع كما يلي:

(الوحدة: ألف دينار)

النسبة (%)	الفارق	تقديرات 2022	ق م م 2021	انجازات 2020	مصادر التمويل	الأقسام
14.0	126 783	1 032 688	905 905	882 033	موارد الدولة	نفقات التأجير
11.5	10 735	104 120	93 385	88 100	م ذ م ع	
13.8	137 518	1 136 808	999 290	970 133	جملة القسم	
-53.8	- 145 465	124 980	270 445	80 282	موارد الدولة	نفقات التسيير
-5.5	-11 185	191 150	202 335	198 350	م ذ م ع	
-33.1	-156 650	316 130	472 780	278 632	جملة القسم	
-98.8	-3 780	45	3 825	3 730	موارد الدولة	نفقات التدخلات
92.0	4 300	8 975	4 675	4 785	م ذ م ع	
6.1	520	9 020	8 500	8 515	جملة القسم	
17.0	24 865	170 960	146 095	144 286	موارد الدولة	نفقات الاستثمار
-	-	-	-	-	م ذ م ع	
17.0	24 865	170 960	146 095	144 286	جملة القسم	
-	-	-	-	-	موارد الدولة	بقية النفقات
-	-	-	-	-	م ذ م ع	
-	-	-	-	-	جملة القسم	
0.2	2 403	1 328 673	1 326 270	1 110 331	موارد الدولة	المجموع
1.3	3 850	304 245	300 395	291 235	م ذ م ع	
0.4	6 253	1 632 918	1 626 665	1 401 566	جملة الأقسام	

37 760 800					37 760 800	الخدمات الصحية الإستشفائية الجهوية و المحلية بسليانة	B
69 427 900					69 427 900	الخدمات الصحية الإستشفائية الجهوية و المحلية بالقيروان	C
64 981 600					64 981 600	الخدمات الصحية الإستشفائية الجهوية و المحلية بالقصرين	D
65 618 900					65 618 900	الخدمات الصحية الإستشفائية الجهوية و المحلية بقفصة	E
51 207 200					51 207 200	الخدمات الصحية الإستشفائية الجهوية و المحلية بسيدي بوزيد	F
37 734 700					37 734 700	الخدمات الصحية الإستشفائية الجهوية و المحلية بصفاقس	G
37 057 100					37 057 100	الخدمات الصحية الإستشفائية الجهوية و المحلية بالمهدية	H
45 770 320					45 770 320	الخدمات الصحية الإستشفائية الجهوية و المحلية بالمنستير	I
50 211 600					50 211 600	الخدمات الصحية الإستشفائية الجهوية و المحلية بقابس	J
58 668 400					58 668 400	الخدمات الصحية الإستشفائية الجهوية و المحلية بمدنين	K
21 822 400					21 822 400	الخدمات الصحية الإستشفائية الجهوية و المحلية بتطاوين	L
27 651 100					27 651 100	الخدمات الصحية الإستشفائية الجهوية و المحلية بتوزر	M
35 333 400					35 333 400	الخدمات الصحية الإستشفائية الجهوية و المحلية بقبلي	N
30 338 500					30 338 500	الخدمات الصحية الإستشفائية الجهوية و المحلية بسوسة	O

58 821 700					58 821 700	الخدمات الصحية الإستشفائية الجهوية و المحلية بجنوبية	P
1 328 673 000		170 960 000	45 000	124 980 000	1 032 688 000	جملة البرنامج 2	

1.2- نفقات التأجير:

تبلغ الاعتمادات المرسّمة لتغطية نفقات التأجير تعهد ودفعا لأعوان برنامج الخدمات الصحية الاستشفائية لسنة 2022 ما قدره 1 032 688 أ د مقابل 905 905 أ د في سنة 2021، أي ما يمثل نسبة تطوّر قدرها 14%. وتتوزّع هذه الاعتمادات حسب البرامج الفرعية على النحو التالي:

(الوحدة: ألف دينار)

النسبة	الفارق	تقديرات 2022	ق م م 2021	انجازات 2020	البرنامج الفرعي
-5.8	-954	15 445	16 399	10 002	قيادة خدمات الصحية الاستشفائية
14.4	127 737	1 017 243	889 506	802 251	الخدمات الصحية الاستشفائية الجهوية
14.0	126 783	1 032 688	905 905	882 033	المجموع

وتضاف إلى هذه الاعتمادات الموارد الذاتية للمؤسسات التابعة للبرنامج وقدرها 104 120 أ د، لتبلغ جملة نفقات التأجير 1 136 808 أ د. وتتوزّع الموارد الذاتية حسب البرامج الفرعية على النحو التالي:

(الوحدة: ألف دينار)

النسبة	الفارق	تقديرات 2022	ق م م 2021	البرنامج الفرعي
-	-	-	-	قيادة خدمات الصحية الاستشفائية
11.5	10 735	104 120	93 385	الخدمات الصحية الاستشفائية الجهوية
11.5	10 735	104 120	93 385	المجموع

ويشتمل المبلغ الجملي لاعتمادات التأجير لهذا البرنامج على:

❖ بالنسبة للمهمّة:

198 056	:	أد	- الأجر الأساسي والتدرج
548 501	:	أد	- المنح الخصوصية القارة
84 982	:	أد	- الأعوان المتعاقدون والذين يشغلون خطط وقتية
154 352	:	أد	- المساهمات المحمولة على المشغل
31 352	:	أد	- منح أخرى
<hr/>			
1 017 243	:	أد	جملة فرعية 1
	=		
<hr/>			

❖ بالنسبة للمؤسسات العمومية:

15 445	:	أد	- منح تأجير المؤسسات العمومية الخاضعة لمجلة المحاسبة العمومية وتتعلق أساسا بالمنح المسندة لفائدة 110 مستشفى محلي وذلك لخلاص بعض المنح الخصوصية (المنح الخصوصية المتغيرة، الساعات الإضافية والعمل الليلي،...)
<hr/>			
1 032 688	:	أد	جملة البرنامج
	=		
<hr/>			

وتأخذ اعتمادات التأجير الخاصة بهذا البرنامج بعين الاعتبار الانعكاس المالي المترتب عن

الإجراءات التالية:

66 800	:	أد	- انتدابات المتعاقدين خلال سنة 2020 و2021
59 983	:	أد	- الترفيع في منح خصوصية لبعض الأسلاك والرتب

ويبلغ العدد الجملي للأعوان المرخص فيهم ببرنامج الخدمات الصحية الاستشفائية إلى موفى سنة 2022: 37 996 عوناً موزعين على الـ 24 برنامج فرعي المتواجدة على المستوى الجهوي والمتعلقة بالخدمات الصحية الاستشفائية المقدمة من قبل المستشفيات الجهوية والمحلية.

- 23 484 عوناً يعملون بالمستشفيات الجهوية موزعين بين إطار طبي بنسبة 8 % وإطار شبه طبي بنسبة 54 % وإطار إداري وفني بنسبة 7 % ومقيمون بنسبة 10 % ومتربصون بنسبة 2 % وعملة بنسبة 19 %. مع العلم، أنّ العملة المباشرين بالمستشفيات الجهوية والبالغ عددهم 3 887 تحمل نفقات تأجيرهم على الموارد الذاتية لهذه المؤسسات.

- 14 512 عوناً يباشرون عملهم بالمستشفيات المحلية موزعين بين إطار طبي بنسبة 9 % وإطار شبه طبي بنسبة 62 % وإطار إداري وفني بنسبة 10 % وعملة بنسبة 19 %.

2.2- نفقات التسيير:

ضبطت نفقات التسيير تعهداً ودفعا بالنسبة لبرنامج الخدمات الصحية الاستشفائية لسنة 2022 في حدود 124 980 أ د مقابل 270 445 أ د في سنة 2021، أي بتسجيل نقص بنسبة قدرها - 53,8 %. وتتوزع الاعتمادات حسب البرامج الفرعية كما يلي:

(الوحدة: ألف دينار)

النسبة	الفارق	تقديرات 2022	ق م م 2021	انجازات 2020	البرنامج الفرعي
-53,8	-145 465	124 980	270 445	80 282	قيادة خدمات الصحية الاستشفائية
-	-	-	-	-	الخدمات الصحية الاستشفائية الجهوية
-53,8	-145 465	124 980	270 445	80 282	المجموع

ويفسّر هذا النقص المسجّل في اعتمادات التسيير بعنوان سنة 2022 أساساً بالإجراءات الاستثنائية التي تمّ إقرارها في إطار قانون المالية التعديلي لسنة 2021 لمواجهة تداعيات جائحة الكوفيد 19 والمتمثلة في ترسيم اعتمادات إضافية قدرها 158 565 أ د مفصلة كالآتي:

- 88 565 أ د بعنوان منح لفائدة المستشفيات الجهوية والمحلية يخصّص جزء منها لخصم متخلّقاتها تجاه الصيدلية المركزية،

- 70 000 أ د بعنوان نفقات حساب أموال المشاركة المسّعى "حساب دعم الهياكل الصحية العمومية في مجال التزود بالأدوية والمستلزمات الطبية".

هذا، وتجدر الإشارة إلى أنّه قد تمّ رصد اعتمادات بعنوان نفقات التسيير لسنة 2022 بقيمة 36 455 أ د موزّعة كالآتي:

- 13 955 أ د بعنوان خلاص القسط الرابع والأخير من متخلّلات المستشفيات الجهوية تجاه الصيدلية المركزية،

- 22 500 أ د بعنوان منح لفائدة المستشفيات الجهوية بعنوان الخدمات الصحية المسداة لفائدة المرضى المنتفعين بمجانبة العلاج أو التعريفة المنخفضة. وتموّل هذه الاعتمادات على موارد صندوق دعم الصحّة العمومية.

وتضاف إلى هذه الإعتمادات الموارد الذاتية للمؤسسات التابعة للبرنامج وقدرها 191 150 أ د، لتبلغ جملة نفقات التسيير 316 130 أ د. وتتوزّع الموارد الذاتية للمؤسسات حسب البرامج الفرعية على النحو التالي:

(الوحدة: ألف دينار)

النسبة	الفارق	تقديرات 2022	ق م م 2021	البرنامج الفرعي
-	-	-	-	قيادة خدمات الصحية الاستشفائية
-5.5	-11 185	191 150	202 335	الخدمات الصحية الاستشفائية الجهوية
-5.5	-11 185	191 150	202 335	المجموع

وتتوزع الاعتمادات المحمولة على الموارد العامة للميزانية حسب طبيعة الهيكل على النحو التالي:

- منح بعنوان التسيير للمؤسسات العمومية الخاضعة لمجلة المحاسبة العمومية

: 124 980 أد

وتتعلق بالمنح المسندة لفائدة:

- 110 مستشفى محلي وذلك لتغطية النفقات المتعلقة بتسيير المصالح

(شراء الأدوية والمستلزمات الطبية، استهلاك الماء والكهرباء والغاز، ...)، : 88 525 أد

- 35 مستشفى جهوي وذلك لتسوية متخلداتها تجاه الصيدلية المركزية

وتغطية النفقات المتعلقة بالخدمات الصحية المسداة لفائدة المرضى : 36 455 أد

المنتفعين بمجانية العلاج أو التعريف المنخفضة.

3.2- نفقات التدخلات:

ضبطت نفقات التدخلات تعهدا ودفعاً لفائدة برنامج الخدمات الصحية الاستشفائية لسنة

2022 في حدود 45 أ د مقابل 3 825 أ د سنة 2021. أي بتسجيل نقص في النفقات بنسبة

قدرها - 98,8%. وتتوزع الاعتمادات حسب البرامج الفرعية كما يلي:

(الوحدة: ألف دينار)

النسبة	الفارق	تقديرات 2022	ق م م 2021	انجازات 2020	البرنامج الفرعي
-98.8	-3 780	45	3 825	3 730	قيادة خدمات الصحية الاستشفائية
-	-	-	-	-	الخدمات الصحية الاستشفائية الجهوية
-98.8	-3 780	45	3 825	3 730	المجموع

ويفسر هذا النقص في اعتمادات قسم التدخلات لفائدة البرنامج المذكور أساسا بتحميل نفقات

التدخلات المتعلقة بالمستشفيات المحلية على مواردها الذاتية والمقدرة بـ 4 050 أ د.

وتضاف إلى هذه الإعتمادات الموارد الذاتية للمؤسسات التابعة للبرنامج وقدرها 8 975 أ د، لتبلغ جملة نفقات التدخلات 9 020 أ د. وتتوزع الموارد الذاتية للمؤسسات حسب البرامج الفرعية كالآتي:

(الوحدة: ألف دينار)

النسبة	الفارق	تقديرات 2022	ق م م 2021	البرنامج الفرعي
-	-	-	-	قيادة خدمات الصحة الاستشفائية
92.0	4 300	8 975	4 675	الخدمات الصحية الاستشفائية الجهوية
92.0	4 300	8 975	4 675	المجموع

4.2- نفقات الاستثمار:

ضبطت نفقات الاستثمار لبرنامج الخدمات الصحية الاستشفائية لسنة 2022 في حدود 257 700 أ د تعهدا و170 960 أ د دفعا مقابل 146 095 أ د دفعا في سنة 2021، أي تسجيل نسبة تطوّر قدرها 17 % . وتتوزع هذه النفقات على النحو التالي:

(الوحدة: ألف دينار)

النسبة	الفارق	تقديرات 2022	ق م م 2021	انجازات 2020	البرنامج الفرعي
17,0	24 865	170 960	146 095	144 286	قيادة خدمات الصحة الاستشفائية
-	-	-	-	-	الخدمات الصحية الاستشفائية الجهوية
17,0	24 865	170 960	146 095	144 286	المجموع

كما يمكن توزيعها على النحو التالي:

(الوحدة: ألف دينار)

المجموع		موارد حسابات خاصة		موارد قروض خارجية موظفة		الموارد عامة للميزانية		طبيعة المشروع
دفع	تعهد	دفع	تعهد	دفع	تعهد	دفع	تعهد	
144 610	96 100	-	-	57 380	88 000	87 230	8 100	مشاريع بصد الإنجاز
26 350	161 600	-	-	-	-	26 350	161 600	مشاريع جديدة
170 960	257 700	-	-	57 380	88 000	113 580	169 700	المجموع

وقد تطوّرت اعتمادات التعهّد والدفع لسنة 2022 على النحو التالي:

(الوحدة: ألف دينار)

تطور الاعتمادات		تقديرات 2022		ق م م 2021		طبيعة المشروع
اعتمادات الدفع	اعتمادات التعهّد	اعتمادات الدفع	اعتمادات التعهّد	اعتمادات الدفع	اعتمادات التعهّد	
-1 485	-271 275	144 610	96 100	146 095	367 375	مشاريع بصدد الإنجاز
26 350	161 600	26 350	161 600			مشاريع جديدة
24 865	-109 675	170 960	257 700	146 095	367 375	المجموع

وتتمثّل أهمّ المشاريع الجديدة المدرجة بهذا البرنامج في ما يلي:

- البرنامج الخصوصي لدعم طب الاختصاص بالمناطق ذات الأولوية،
- تهيئة المستشفيات الجهوية والمحلية (برنامج 2022)،
- تجهيز المستشفيات الجهوية والمحلية (برنامج 2022)،
- صيانة تجهيزات المستشفيات الجهوية والمحلية (برنامج 2022)،
- إحداث وحدات تصفية الدم بالمستشفيات الجهوية (برنامج 2022)،
- تجهيز وتأهيل مراكز تصفية الدم،
- إقتناء آلات مفراس للمستشفيات الجهوية بكل من القصرين ومنزل بورقيبة وقرقنة ومدنين والأغالبة بالقيروان،
- تجهيز المستشفيات الجهوية بتالة والدهماني،
- تأهيل الشبكة الكهربائية والحماية من الحرائق بالمستشفى الجهوي بجندوبة،
- صيانة وتأهيل الشبكات الفنية بالمستشفى الجهوي بمدنين.

البرنامج الثالث: البحث والخدمات الاستشفائية الجامعية

1 - تقديم البرنامج وإستراتيجيته:

يشتمل هذا البرنامج على ثلاث برامج فرعية حيث يتعلّق الأوّل بقيادة البحث والخدمات الاستشفائية الجامعية أمّا البرنامجين الفرعيين المتبقين فيختصّان بالخدمات العلاجية المختصة والسلامة الصحية بكل من تونس والمنستير.

ويتضمّن البرنامج الفرعي الأوّل وحدة عملياتية تتولى قيادة البحث والخدمات الاستشفائية الجامعية.

أمّا بخصوص البرنامج الفرعي الثاني المتعلّق بالخدمات العلاجية المختصة والسلامة الصحية بتونس، فإنّه يضمّ المؤسسات المختصة سواء منها التي تسدي خدمات علاجية مختصة (المركز الوطني للنهوض بزراع الأعضاء، مركز الإسعاف الطبي الاستعجالي، المركز الوطني لزراع النخاع العظمي، مركز التصوير بالرنين المغناطيسي، المركز الاقليمي لمعالجة الامراض السرطانية بجندوبة) أو التي تعنى بالسلامة الصحية (المركز الوطني لليقظة الدوائية، المخبر الوطني لمراقبة الأدوية، المركز الوطني للحماية من الأشعّة).

أمّا بالنسبة للبرنامج الفرعي الثالث الذي يعنى بالخدمات العلاجية المختصة بالمنستير، فإنّه يضمّ مصحّة طب وجراحة الأسنان بالمنستير باعتبارها مؤسّسة استشفائية تختصّ في إسداء الخدمات العلاجية المرتبطة بصحّة الأسنان.

فضلا عن هذه البرامج الفرعية، فإنّ هذا البرنامج يشتمل على عدد من الفاعلين العموميين، والمتمثلين في:

✓ المؤسسات العمومية للصحة: تتمثل المهمة الأساسية لهذه المؤسسات في توفير العلاجات ذات الاختصاص العالي والخدمات الاستشفائية والطبية المتطورة، كما تساهم في أنشطة التكوين الأساسي في ميادين الطب والصيدلة وطب الأسنان وكذلك في تكوين أعوان الصحة، إلى جانب أنشطة البحث العلمي.

✓ الوكالة الوطنية للرقابة الصحية والبيئية للمنتجات: وهي مؤسسة عمومية ذات صبغة غير إدارية تتولى مهام تأمين تنسيق أنشطة المراقبة الصحية والبيئية للمنتجات التي تمارسها مختلف هيكل المراقبة المعنية ودعمها.

✓ ديوان المياه المعدنية والاستشفاء بالمياه: وهي مؤسسة عمومية ذات صبغة غير إدارية تتولى تنفيذ السياسة الوطنية في مجال المياه المعدنية،

✓ المركب الصحي بجبل الوسيط: مؤسسة عمومية للصحة في مجال الاستشفاء بالمياه.

وترتكز خطة العمل حول المحاور الإستراتيجية التالية:

❖ تطوير نجاعة الخدمات الاستشفائية الجامعية، وذلك من خلال:

✓ دعم بدائل الإقامة الاستشفائية عبر تطوير الاستشفاء النهاري،

✓ أنسنة الخدمات الصحية من خلال تحسين ظروف الاستقبال والإقامة،

❖ دعم الطب المتطور عبر:

✓ إدخال تقنيات وتجهيزات طبية حديثة ومتطورة،

✓ تنمية الطب متطور الاختصاص من خلال تطوير أنشطة القلب التدخلي وعمليات

زرع الأعضاء (زرع الكلى)،

❖ إدماج وتأهيل البحث والتجديد في الصحة، وذلك من خلال:

✓ تحقيق الإدماج الكامل للبحث والتجديد في منظومة الخدمات الصحية وفقا

لحاجيات القطاع والأولويات الوطنية،

✓ إيجاد الموارد الضرورية لتمويل مشاريع البحث والتجديد وتوجيهها نحو الأولويات

الوطنية في الصحة،

❖ تعزيز السلامة الصحية بالمؤسسات الاستشفائية، عبر:

✓ مكافحة التعفنات الاستشفائية،

✓ تدعيم السلامة في الوسط الجراحي،

✓ مكافحة الأحداث الضارة المتصلة بالعلاج.

وتتوزع ميزانية برنامج البحث والخدمات الاستشفائية الجامعية لسنة 2022 حسب الأنشطة

على النحو التالي:

(الوحدة: ألف دينار)

تقديرات 2022	الأنشطة	دعائم الأنشطة	البرنامج
1 070 514	الخدمات الاستشفائية الجامعية والبحث	<ul style="list-style-type: none"> - إعداد دراسات كلفة لمراجعة التعريفات المعمول بها حاليا لفوترة هذه الخدمات، - وضع برنامج إعلامي تحسيسي موجه للتشجيع على التبرع بالأعضاء. - الترفيع في تعريفية عملية زرع الكبد من طرف الصندوق الوطني للتأمين على المرض في إطار اتفاقية الفوترة لسنة 2021 والتي ستساهم في توفير السيولة اللازمة، - مراجعة وتجديد الإطار التشريعي المتعلق بالبحث الطبي، - تطوير فرص الشراكة في مجال البحث الطبي على المستوى الوطني والدولي، - تنسيق أنشطة مخابر البحث ووحدات البحث الموجودة بالهيكل الصحية والسهر على احترام تنفيذ الاختيارات ذات الأولوية، - إعداد مشروع نظام أساسي للباحثين في الصحة. 	البحث والخدمات الاستشفائية الجامعية
49 282	الخدمات العلاجية المختصة	<ul style="list-style-type: none"> - التركيز على الجانب التنظيمي بالاعتماد على الموارد المتاحة، - حث الهيكل لصحية العمومية على ضرورة فوترة الخدمات الصحية المنجزة بالاستشفاء النهاري والتقليص من نسبة رفض الفواتير المقدمة بالاستشفاء العادي وتشريك الأطباء في توسيع هذه القائمة. 	
12 962	السلامة الصحية	<ul style="list-style-type: none"> - دعم ومرافقة تنفيذ مبادرة "المستشفيات الصديقة لسلامة المرضى" بالمؤسسات الصحية التونسية، - تأطير وتشجيع ودعم القدرات في ميدان سلامة المرضى، - تعزيز ثقافة الإبلاغ على المستوى الوطني من خلال وضع نظام يمكن من الإبلاغ عن الأحداث الضارة المتصلة بالعلاج وتحليلها، - إعداد تقييم ذاتي بالاستناد لدليل منظمة الصحة العالمية بالنسبة للمؤسسات النموذجية. - إعداد وتنفيذ مخطط تحسين ورفع الإخلالات المرصودة. 	
3 645	الرقابة البيئية للمنتجات		
9 355	الاستشفاء بالمياه		
1 145 758		الجملة	

2 - نفقات البرنامج:

تقدّر نفقات برنامج البحث والخدمات الاستشفائية الجامعية لسنة 2022 في حدود 1 145 758 أ د مقابل 1 237 671 أ د في سنة 2021، أي ما يمثل نقص بنسبة قدرها - 7,4 % وتوزّع كما يلي:

(بحساب الألف دينار)

النسبة (%)	الفارق	تقديرات 2022	ق م م 2021	انجازات 2020	مصادر التمويل	الأقسام
-0.1	-1 483	986 518	988 001	880 622	موارد الدولة	نفقات التأجير
9.2	13 510	159 500	145 990	121 080	م ذ م ع	
1.1	12 027	1 146 018	1 133 991	1 001 702	جملة القسم	
-59.4	-95 870	65 485	161 355	40 173	موارد الدولة	نفقات التسيير
-1.2	-4 950	404 380	409 330	406 900	م ذ م ع	
-17.7	-100 820	469 865	570 685	447 073	جملة القسم	
-19.6	-490	2 005	2 495	3 240	موارد الدولة	نفقات التدخلات
12.0	1 480	13 795	12 315	11 365	م ذ م ع	
6.7	990	15 800	14 810	14 605	جملة القسم	
6.9	5 930	91 750	85 820	346 742	موارد الدولة	نفقات الاستثمار
-	-	-	-	-	م ذ م ع	
6.9	5 930	91 750	85 820	346 742	جملة القسم	
	-	-	-	-	موارد الدولة	بقية النفقات
	-	-	-	-	م ذ م ع	
	-	-	-	-	جملة القسم	
-7.4	-91 913	1 145 758	1 237 671	1 270 777	موارد الدولة	المجموع
1.8	10 040	577 675	567 635	539 345	م ذ م ع	
-4.5	-81 873	1 723 433	1 805 306	1 810 122	جملة الأقسام	

كما تتوزع تقديرات 2022 للبرنامج المذكور حسب البرامج الفرعية كما يلي :

بحساب الدينار

البرنامج الفرعي	البيان	نفقات التأجير	نفقات التسيير	نفقات التدخل	نفقات الاستثمار	نفقات العمليات المالية	المجموع العام
1	قيادة برنامج البحث والخدمات الاستشفائية الجامعية	941 549 100	59 325 000	1 990 000	87 150 000		1 090 014 100
2	الخدمات العلاجية المختصة و السلامة الصحية	36 117 900	5 510 000	15 000	4 600 000		46 242 900
3	الخدمات العلاجية المختصة بالمنستير	8 851 000	650 000				9 501 000
	جملة البرنامج 3	986 518 000	65 485 000	2 005 000	91 750 000		1 145 758 000

1.2- نفقات التأجير:

تبلغ الاعتمادات المرسّمة لتغطية نفقات تأجير أعوان برنامج البحث والخدمات الاستشفائية الجامعية لسنة 2022 تعهدا ودفعا ما قدره 986 518 أ د مقابل 988 001 أ د في سنة 2021، أي بتسجيل نقص بنسبة قدرها 0,1-%. وتتوزّع هذه الاعتمادات حسب البرامج الفرعية على النحو التالي:

(الوحدة: ألف دينار)

النسبة	الفارق	تقديرات 2022	ق م م 2021	انجازات 2020	البرنامج الفرعي
0.0	165	941 549	941 384	838 886	قيادة البحث والخدمات الاستشفائية الجامعية
1.0	362	36 118	35 756	33 781	الخدمات العلاجية المختصة والسلامة الصحية
-18.5	-2 010	8 851	10 861	7 955	الخدمات العلاجية المختصة بالمنستير
-0.1	-1 483	986 518	988 001	880 622	المجموع

ويفسّر هذا النقص المسجّل في اعتمادات التأجير بعنوان سنة 2022 أساسا بالإجراءات الاستثنائية التي تمّ إقرارها في إطار قانون المالية التعديلي لسنة 2021 لمجابهة تداعيات جائحة الكوفيد 19 والمتمثلة في ترسيم اعتمادات إضافية قدرها 108 225 أ د لتغطية نفقات انجرت عن إسناد منح خصوصية تمّ إقرارها خلال سنة 2021 لفائدة بعض الأسلاك التابعة لوزارة الصحة. وتضاف إلى هذه الاعتمادات الموارد الذاتية للمؤسسات التابعة للبرنامج وقدرها 159 500 أ د، لتبلغ جملة نفقات التأجير 1 146 018 أ د. وتتوزع الموارد الذاتية للمؤسسات حسب البرامج الفرعية على النحو التالي:

(الوحدة: ألف دينار)

النسبة	الفارق	تقديرات 2022	ق م م 2021	البرنامج الفرعي
9.0	12 720	153 190	140 470	قيادة البحث والخدمات الاستشفائية الجامعية
14.3	790	6 310	5 520	الخدمات العلاجية المختصة والسلامة الصحية بتونس
-	-	-	-	الخدمات العلاجية المختصة بالمنستير
9.2	13 510	159 500	145 990	المجموع

وتخصّص جُلّ هذه الموارد الذاتية لتغطية نفقات تأجير العملة المباشرين بالمؤسسات العمومية للصحة والبالغ عددهم 5 878 باعتبار أنّ نفقات تأجيرهم تحمل على الموارد الذاتية لهذه المؤسسات بالإضافة إلى خلاص بعض المنح الخصوصية المتغيرة (منحة الساعات الإضافية، منحة العمل الليلي، منحة الاستمرار...)

ويشتمل المبلغ الجملي لاعتمادات التأجير لهذا البرنامج على:

❖ بالنسبة للمهّمة:

أد	134 974	:	- الأجر الأساسي والتدرج
أد	431 291	:	- المنح الخصوصية القارة
أد	226 052	:	- الأعوان المتعاقدون والذين يشغلون خطط وقتية
أد	149 147	:	- المساهمات المحمولة على المشغل
أد	29 484	:	- منح أخرى
<hr/>			
أد	970 948	=	جملة فرعية 1
<hr/>			

❖ بالنسبة للمؤسسات العمومية:

- منح تأجير المؤسسات العمومية الخاضعة لمجلة المحاسبة العمومية : 1 140 أد
- وتتعلّق أساسا بالمنح المسندة لفائدة 6 مراكز مختصة (مركز الإسعاف الطبي الاستعجالي، المركز الوطني لليقظة الدوائية، المركز الوطني للطب المدرسي والجامعي، المركز الوطني للنهوض بزرع الأعضاء، مصحة طب وجراحة الأسنان بالمنستير، المرصد الوطني للأمراض الجديدة والمستجدة).
- منح تأجير المؤسسات العمومية غير الخاضعة لمجلة المحاسبة العمومية : 14 430 أد

وتخصّ المنح المسندة بعنوان نفقات التأجير مستشفى الرازي باعتبار أهميّة عدد المرضى المنتفعين بمجانبة العلاج وتكفّل الدولة بالتغطية الصحيّة للمعوقين بالإضافة إلى المركب الصحي بجبل الوسط وديوان المياه المعدنية والوكالة الوطنية للرقابة الصحيّة والبيئية للمنتجات.

جملة فرعيّة 2 = 15 570 أد

جملة البرنامج = 986 518 أد

وتأخذ اعتمادات التأجير الخاصّة بهذا البرنامج بعين الاعتبار الانعكاس المالي المترتب عن الإجراءات التالية:

- الترفيع في منح خصوصية لبعض الأسلاك والرتب : 56 339 أد
- انتدابات المتعاقدين خلال سنة 2020 و2021 : 48 590 أد

ويبلغ العدد الجملي للأعوان المرخص فيهم برنامج البحث والخدمات الاستشفائية الجامعيّة إلى موفى سنة 2022: 32 167 موزعين على البرامج الفرعية على النحو التالي:

- 31 323 عوناً يعملون ضمن البرنامج الفرعي قيادة البحث والخدمات الاستشفائية الجامعية من بينهم 30 895 عوناً مباشريين مهامهم بمختلف المؤسسات العمومية للصحة. ويتوزعون بين إطار طبي بنسبة 11% وإطار شبه طبي بنسبة 44% وإطار إداري وفني بنسبة 9% والمقيمون بنسبة 11% والمتربصون الداخليون بنسبة 4% وعملة بنسبة 21%. أمّا بخصوص بقية الأعوان والبالغ عدد 428 عوناً، فإنهم ينتمون لبقية المؤسسات العمومية المدرجة بالبرنامج باعتبارهم فاعلين عموميين. هذا، وتجدر الإشارة إلى أنّ المؤسسات العموميّة للصحة تتحمّل أجور العملة المباشري بها والبالغ عددهم 6 001 عاملاً على حساب مواردها الذاتية، باستثناء مستشفى الرازي بمنوبة باعتبار أهميّة عدد المرضى المنتفعين بمجانبة العلاج وتكفّل الدولة بالتغطية الصحية للمعوقين.

- 673 عونا ينتمون للبرنامج الفرعي الخدمات العلاجية المختصة والسلامة الصحية حيث يتوزعون بين إطار طبي بنسبة 19 % وإطار شبه طبي بنسبة 41 % وإطار إداري وفني بنسبة 22 % وعملة بنسبة 18 %.

- 171 عونا ينتمون للبرنامج الفرعي الخدمات العلاجية المختصة بالمنستير والمباشرين مهامهم أساسا بمصحة طب وجراحة الأسنان بالمنستير. ويتوزعون بين إطار طبي بنسبة 15% وإطار شبه طبي بنسبة 17 % وإطار إداري وفني بنسبة 8 % ومتربصون داخليون في طب الأسنان بنسبة 55% وعملة بنسبة 5 %.

2.2 - نفقات التسيير:

ضبطت نفقات التسيير بالنسبة لبرنامج البحث والخدمات الاستشفائية الجامعية لسنة 2022 تعهدا ودفعا في حدود 65 485 أ د مقابل 161 355 أ د سنة 2021، أي بتسجيل نقص بنسبة قدرها 59-%. وتتوزع الاعتمادات حسب البرامج الفرعية كما يلي:

(الوحدة: ألف دينار)

النسبة	الفارق	تقديرات 2022	ق م م 2021	انجازات 2020	البرنامج الفرعي
-59.6	-87 490	59 325	146 815	32 798	قيادة البحث والخدمات الاستشفائية الجامعية
-60.7	-8 530	5 510	14 040	7 375	الخدمات العلاجية المختصة والسلامة الصحية
30.0	150	650	500	-	الخدمات العلاجية المختصة بالمنستير
-59.4	-95 870	65 485	161 355	40 173	المجموع

ويفسر هذا النقص المسجل في اعتمادات التسيير بعنوان سنة 2022 أساسا بالإجراءات الاستثنائية التي تم إقرارها في إطار قانون المالية التعديلي لسنة 2021 لمجابهة تداعيات جائحة الكوفيد 19 والمتمثلة في ترسيم اعتمادات إضافية قدرها 97 435 أ د مفصلة كالآتي:

- 89 435 أ د بعنوان منح لفائدة المؤسسات العمومية للصحة يخصص جزء منها لخلص متخلداتها تجاه الصيدلية المركزية،

- 8 000 أ د بعنوان منح لفائدة المراكز المختصة.

هذا، وتجدر الإشارة إلى أنه قد تمّ رصد اعتمادات بعنوان نفقات التسيير لسنة 2022 بقيمة 58 545 أ د موزعة كالاتي:

- 36 045 أ د بعنوان خلاص القسط الرابع والأخير من متخلدات المؤسسات العمومية للصحة تجاه الصيدلية المركزية،

- 22 500 أ د بعنوان منح لفائدة المؤسسات العمومية للصحة بعنوان الخدمات الصحية المسداة لفائدة المرضى المنتفعين بمجانبة العلاج أو التعريف المنخفضة. وتمول هذه الاعتمادات على موارد صندوق دعم الصحة العمومية.

وتضاف إلى هذه الإعتمادات الموارد الذاتية للمؤسسات التابعة للبرنامج وقدرها 404 380 أ د، لتبلغ جملة نفقات التسيير 469 865 أ د. وتتوزع الموارد الذاتية للمؤسسات حسب البرامج الفرعية على النحو التالي:

(بحساب الألف دينار)

النسبة	الفارق	تقديرات 2022	ق م م 2021	البرنامج الفرعي
-2.8	-10 910	373 200	384 110	قيادة البحث والخدمات الاستشفائية الجامعية
24.2	5 930	30 400	24 470	الخدمات العلاجية المختصة والسلامة الصحية
4.0	30	780	750	الخدمات العلاجية المختصة بالمنستير
-1,2	- 4 950	404 380	409 330	المجموع

وتتوزع الاعتمادات المحمولة على الموارد العامة للميزانية حسب طبيعة الهيكل على النحو التالي:

- منح بعنوان التسيير للمؤسسات العمومية الخاضعة لمجلة المحاسبة العمومية : 6 160 أ د

وتتعلق أساسا بالمنح المسندة لفائدة 7 مراكز مختصة (مركز الإسعاف الطبي الاستعجالي، المركز الوطني لنقل الدم، المركز الوطني لليقظة الدوائية، المركز الوطني للطب المدرسي والجامعي، المركز الوطني لزرع النخاع العظمي، المركز الوطني للنهوض بزرع الأعضاء، مصحة طب وجراحة الأسنان بالمنستير، المرصد الوطني للأمراض الجديدة والمستجدة، المركز الإقليمي للأمراض السرطانية بجندوبة).

- منح بعنوان التسيير للمؤسسات العمومية غير الخاضعة لمجلة المحاسبة العمومية : 59 322 أ د

وتخصّ المنح المسندة بصفة ظرفية لفائدة المؤسسات العمومية للصحة بعنوان خلاص القسط الرابع والأخير من متخلداتها تجاه الصيدلية المركزية بالإضافة إلى نفقات تسيير مصالح ديوان المياه المعدنية والاستشفاء بالمياه.

3.2 - نفقات التدخلات:

ضبطت نفقات التدخلات لفائدة برنامج البحث والخدمات الاستشفائية الجامعية لسنة 2022 تعهدا ودفعا في حدود 2 005 أ د مقابل 2 495 أ د في سنة 2021، أي بتسجيل نقص في الاعتمادات بنسبة قدرها - 19,6 %.

وتتوزع الاعتمادات حسب البرامج الفرعية كما يلي:

(الوحدة: ألف دينار)

النسبة	الفارق	تقديرات 2022	ق م م 2021	انجازات 2020	البرنامج الفرعي
-14.9	-350	1 990	2 340	3 110	قيادة البحث والخدمات الاستشفائية الجامعية
-88.5	-115	15	130	100	الخدمات العلاجية المختصة والسلامة الصحية
-100.0	-25	-	25	30	الخدمات العلاجية المختصة بالمنستير
-19.6	-490	2 005	2 495	3 240	المجموع

وتضاف إلى هذه الإعتمادات الموارد الذاتية للمؤسسات التابعة للبرنامج وقدرها 13 795 أ د، لتبلغ جملة نفقات التدخلات 15 800 أ د. وتتوزع الموارد الذاتية للمؤسسات حسب البرامج الفرعية كالآتي:

(الوحدة: ألف دينار)

النسبة	الفارق	تقديرات 2022	ق م م 2021	البرنامج الفرعي
11.1	1 320	13 190	11 870	قيادة البحث والخدمات الاستشفائية الجامعية
29.2	130	575	445	الخدمات العلاجية المختصة والسلامة الصحية
100.0	30	30	-	الخدمات العلاجية المختصة بالمنستير
12.0	1 480	13 795	12 315	المجموع

4.2 - نفقات الاستثمار:

ضبطت نفقات الاستثمار لبرنامج البحث والخدمات الاستشفائية الجامعية لسنة 2022 في حدود 182 530 أ د تعهدا و 91 750 أ د دفعا مقابل 85 820 أ د دفعا في سنة 2021، أي بتسجيل نسبة تطوّر في الاعتمادات قدرها 6,9%. وتتوزّع هذه النفقات حسب البرامج الفرعية على النحو التالي:

(الوحدة: ألف دينار)

النسبة		الفارق		تقديرات 2022		ق م م 2021		البرنامج الفرعي
دفع	تعهد	دفع	تعهد	دفع	تعهد	دفع	تعهد	
4.8	10.9	3 970	16 808	87 150	171 310	83 180	154 502	قيادة البحث والخدمات الاستشفائية الجامعية
74.2	-14.3	1 960	-1 868	4 600	11 220	2 640	13 088	الخدمات العلاجية المختصة والسلامة الصحية
-	-	-	-	-	-	-	-	الخدمات العلاجية المختصة بالمستبر
6.9	8.9	5 930	14 940	91 750	182 530	85 820	167 590	المجموع

كما توزّع الاعتمادات وفقا لمصادر التمويل على النحو التالي:

(الوحدة: ألف دينار)

المجموع		موارد حسابات خاصة		موارد قروض خارجية موظفة		الموارد عامة للميزانية		طبيعة المشروع
دفع	تعهد	دفع	تعهد	دفع	تعهد	دفع	تعهد	
72 200	33 330	-	-	100	4 500	72 100	28 830	مشروع بصدد الإنجاز
19 550	149 200	-	-	-	-	19 550	149 200	مشروع جديدة
91 750	182 530	-	-	100	4 500	91 650	178 030	المجموع

وقد تطوّرت تقديرات 2022 على مستوى اعتمادات التعهد والدفع كما يلي:

(الوحدة: ألف دينار)

تطور الاعتمادات		تقديرات 2022		ق م م 2021		طبيعة المشروع
اعتمادات الدفع	اعتمادات التعهد	اعتمادات الدفع	اعتمادات التعهد	اعتمادات الدفع	اعتمادات التعهد	
-13 620	-134 260	72 200	33 330	85 820	167 590	مشاريع بصدد الإنجاز
19 550	149 200	19 550	149 200	-	-	مشاريع جديدة
5 930	14 940	91 750	182 530	85 820	167 590	المجموع

وتتمثل أهمّ المشاريع الجديدة المدرجة بهذا البرنامج في ما يلي:

- تهيئة وتهذيب المستشفيات الجامعية (برنامج 2022)،
- تجهيز المستشفيات الجامعية (برنامج 2022)،
- صيانة تجهيزات المستشفيات الجامعية (برنامج 2022)،
- صيانة سيارات الإسعاف (برنامج 2022)،
- تجهيز مراكز الدم (برنامج 2022)،
- برنامج دعم البحث العلمي والتجديد في المجال الطبي،
- بناء مراكز البحوث السريرية،
- اقتناء 3 آلات كشف بالرنين المغناطيسي لكل من مركز الإصابات والحروق البليغة بين عروس ومعهد أمراض الأعصاب بتونس ومركز التصوير بالرنين المغناطيسي بالوسط،
- اقتناء 4 آلات مفراس ذات 128 مقطع لفائدة مستشفيات فرحات حشاد وسهلول بسوسة وعبد الرحمان مامي بأريانة والحبيب بورقيبة بصفاقس،
- تدعيم الأسس وتجديد الشبكات الفنية بمستشفى الطاهر صفر بالمهدية،
- بناء قطب بيولوجي طبي بمستشفى شارل نيكول بتونس،
- تهيئة قسم أمراض الأنف والأذن والحنجرة بمستشفى الرابطة بتونس.

البرنامج التاسع: القيادة والمساندة

1- تقديم البرنامج وإستراتيجيته:

يشتمل هذا البرنامج على 25 برنامج فرعي حيث يتعلّق الأول بالقيادة والمساندة المركزية، أما بقية البرامج الفرعية فتختصّ بالمساندة الجهوية. ويندرج ضمن هذا البرنامج الفرعي الهياكل المركزية التالية:

- ✓ الديوان والهياكل الملحقة به،
- ✓ وحدة التشريع والنزاعات،
- ✓ وحدة التعاون الفني،
- ✓ إدارة الدراسات والتخطيط،
- ✓ التفقيديات،
- ✓ وحدات التصرف حسب الأهداف،
- ✓ الإدارة العامة للمصالح المشتركة،
- ✓ الإدارة العامة للهياكل الصحية العمومية،
- ✓ الوحدة المركزية لتكوين الإطار.

أما بخصوص البرامج الفرعية الأخرى وعددها 24، فهي تتعلّق بالمساندة الجهوية. وينضوي تحت هذه البرامج الفرعية عدد من المؤسسات العمومية المكلفة بالمساندة، والمتمثلة في:

- ✓ الإدارات الجهوية للصحة،
- ✓ مركز الدراسات الفنية والصيانة البيولوجية والإستشفائية،
- ✓ المركز الوطني للتكوين البيداغوجي لإطارات الصحة العمومية،
- ✓ المعهد الوطني للصحة،
- ✓ مؤسسات التكوين الأساسي والمستمر.

فضلا عن هذه البرامج الفرعية، فإنّ هذا البرنامج يشتمل على عدد من الفاعلين العموميين الذين يساهمون في تحقيق إستراتيجية البرنامج في المحاور المتعلقة بالنظام المعلوماتي والاعتماد في المجال الصحي والرقابة الصحية، والمتمثلة في:

- ✓ مركز الإعلامية لوزارة الصحة،
- ✓ الهيئة الوطنية للاعتماد والتقييم في المجال الصحي،
- ✓ الهيئة الوطنية للأمن والسلامة الصحية للمنتجات الغذائية.

وفي إطار ضبط استراتيجية البرنامج، تمّ الأخذ بالإعتبار مجالي القيادة والمساندة حيث يضطلع البرنامج بمهام رسم الاستراتيجية العامة للمهمّة والإشراف على مختلف البرامج والتنسيق بينها وتفعيل حوار التصرف إلى جانب التخطيط والبرمجة ووضع الأطر التشريعيّة والقانونية والدراسات والرقابة والتقييم إلى جانب تولّيه دعم البرامج العمليّاتية بتوفير الموارد البشرية والمالية واللوجستية الضرورية قصد مساعدتها على القيام بدورها في أحسن الظروف. ويهدف تحقيق هذه الاستراتيجية، ينطوي هذا البرنامج على جملة من النقاط الإيجابية والفرص المتاحة. ويتمثل أهمّها في:

- نجاعة توزيع الاعتمادات على البرامج العمليّاتية حيث يمثل برنامج القيادة والمساندة سنة 2020 حوالي 11% من حجم المهمة. وسيتم دعم هذا التوجه خلال سنة 2022 عبر توزيع اعتمادات الصيانة على البرامج العمليّاتية على أن يتولّى البرنامج التنسيق لإنجازها من خلال إداراته الفنية ومركز الصيانة،
- تمثيلية المرأة في القطاع الصحي تعد نسبة مرتفعة حيث تبلغ 66% من الأعوان المباشرين وهي نسبة تبرز مدى مساهمتها في إنجاز البرامج الصحية.

غير أنّه، توجد جملة من نقاط الضعف والتحديات المتمثلة في:

- مركزية التصرف في الموارد البشرية والتجهيزات وهو ما يثقل كاهل هياكل القيادة والمساندة.
- ضعف نسبة تسمية المرأة بالوظائف العليا بالرغم من ارتفاع نسبة تمثيلية المرأة في القطاع الصحي البالغة 66% و نسبة التأطير لدى النساء التي تعد حوالي 71%، فإنّ هذه النسبة لا تتعدّى 33% (إحصائيات سنة 2020)،
- عدم ترسيم خطط للإنتداب وتعويض المغادرات خاصّة بعنوان التقاعد، ممّا أدّى إلى تعطل استغلال الإحداثيات الجديدة.

وبالتالي تركز خطط البرنامج على محورين إستراتيجيين تم ضبطهما وهما مشتركين بين مختلف المهمات لدعم مبادئ الحوكمة والشفافية وحسن التصرف ومقاومة الفساد بمختلف الهياكل الإدارية التابعة لها أو تحت إشرافها والتوجهات الوطنية لتأهيل الموارد البشرية والمعرفية وترشيد التصرف المالي واللوجستي من خلال تحسين جودة الخدمات الإدارية ومشروع إصلاح المالية العمومية وإرساء منظومة جديدة للتصرف في الميزانية وهما:

- ✓ دعم مبادئ الحوكمة للمهمة بمختلف برامجها،
- ✓ ضمان التصرف الناجع في موارد المهمّة البشرية والمالية.

وتتوزع ميزانية برنامج القيادة والمساندة لسنة 2022 حسب الأنشطة على النحو التالي:

(الوحدة: ألف دينار)

تقديرات 2022	الأنشطة	دعائم الأنشطة	البرنامج
90 840	القيادة والمساندة المركزية	<ul style="list-style-type: none"> - إعداد ميثاق التصرف، - استكمال إعداد دليل إجراءات المتعلق بالموارد البشرية، - الضبط الدقيق للقوائم المعدة لنفقات التأجير مع الأخذ بعين الاعتبار للعناصر غير المتوقعة، - المتابعة الدورية والشهرية لنسق استهلاك نفقات التأجير، - موافاة رؤساء البرامج لجميع جداول المتابعة للإتمادات حسب طبيعة النفقة وحسب البرامج ومختلف نسب الإنجاز، - تمكين مختلف رؤساء البرامج من رموز للإطلاع الحيثي على الوضعيات المالية بالمنظومة الإعلامية "أدب"، - إنجاز البرمجة السنوية ومختلف تحييناتها والإشكاليات التي حالت دون إنجاز البرمجة الأولية للنفقات، - توزيع اعتمادات الصيانة المدرجة في برنامج القيادة والمساندة على البرامج العملية. 	
97 686	المساندة والتكوين الأساسي والمستمر	<ul style="list-style-type: none"> - تركيز منظومة متابعة وتقييم لضمان جودة التكوين والعمل على مراجعة محاور مخطط التكوين وإضافة محاور خصوصية تتماشى مع مهمة الصحة واختصاصات أعوانها، - تركيز منظومة تكوين على الخط، - استهداف كافة أعوان وإطارات وزارة الصحة من خلال طرح مواد تكوينية متنوعة تستجيب لتطلعاتهم، - تعميم برنامج الصحة عزيزة على بقية الجهات، - العمل على تحويل 17 مدرسة من مدارس التكوين إلى مراكز جهوية للتكوين واستكمال إعداد الإطار التشريعي للمدرسة الوطنية للصحة، 	القيادة والمساندة
10 880	المساندة الفنية في الإعلامية	<ul style="list-style-type: none"> - ربط مراكز الصحة الأساسية بالشبكة الوطنية للصحة، - توفير سعة تدفق عالية للهياكل الصحية العمومية، - تطوير أسطول الإعلامية بالهياكل العمومية الصحية والأقسام والمصالح، 	
3 690	التقييم والإعتماد	<ul style="list-style-type: none"> - إعداد مراجع اعتماد النقل الطبي، - إعداد مراجع اعتماد أقسام ووحدات الاستعجالي، - إعداد دليل حسن الممارسات الصحية، - إعداد دليل حسن الممارسات الصحية في قاعات العمليات، - إعداد مراجع اعتماد مراكز ووحدات تصفية الدم، - إعداد دليل منهجي لوضع أدلة حسن الممارسات الصحية، - إعداد دليل إجراءات لفائدة المؤسسات الصحية للخط الأول، 	

تقديرات 2022	الأنشطة	دعائم الأنشطة	البرنامج
		<ul style="list-style-type: none"> - وضع دليل المساعدة على تقييم للخطين الثاني والثالث، - وضع دليل المساعدة على تقييم معايير الخط الأول، - إعداد ونشر البحوث والدراسات في مجال تقييم تكنولوجيات الصحة والتدخلات الصحية، - إعداد مسارات وتوصيات مهنية، - منح علامة الجودة للعلامة الكلينيكية، 	
34 100	الرقابة الغذائية	-	
237 196	الجملة		

2- نفقات البرنامج:

تقدّر نفقات برنامج القيادة والمساندة لسنة 2022 في حدود 237 196 أد مقابل 347 959 أد

سنة 2021، أي بتسجيل نقص بنسبة قدرها - 31,8%. وتتوزع كما يلي:

(الوحدة: ألف دينار)

الأقسام	مصادر التمويل	انجازات 2020	ق م 2021	تقديرات 2022	الفارق	النسبة (%)
نفقات التأجير	موارد الدولة	144 564	148 119	176 891	28 772	19.4
	م ذ م ع	30	30	25	-5	-16.6
	جملة القسم	144 594	148 149	176 916	28 767	19.4
نفقات التسيير	موارد الدولة	167 355	17 300	20 025	2 725	15.7
	م ذ م ع	2 580	2 900	7 265	4 365	150.5
	جملة القسم	169 935	20 200	27 290	7 090	35.1
نفقات التدخلات	موارد الدولة	7 423	13 670	16 180	2 510	18.4
	م ذ م ع	85	125	175	50	40.0
	جملة القسم	7 508	13 795	16 355	2 560	18.5
نفقات الاستثمار	موارد الدولة	332 812	168 870	24 100	-144 770	-85.7
	م ذ م ع	-	-	-	-	-
	جملة القسم	332 812	168 870	24 100	-144 770	-85.7
بقية النفقات	موارد الدولة	-	-	-	-	-
	م ذ م ع	-	-	-	-	-
	جملة القسم	-	-	-	-	-
المجموع	موارد الدولة	652 154	347 959	237 196	-110 763	-31.8
	م ذ م ع	2 695	3 055	7 465	4 410	144.3
	جملة الأقسام	654 849	351 014	244 661	-106 353	-30.3

3 490 300				137 000	3 353 300	المساندة بسليانة	B
3 871 900				183 000	3 688 900	المساندة بالقيروان	C
4 959 900				170 000	4 789 900	المساندة بالقصرين	D
3 770 700				180 000	3 590 700	المساندة بقفصة	E
4 961 200				160 000	4 801 200	المساندة بسيدي بوزيد	F
8 693 800				195 000	8 498 800	المساندة بصفاقس	G
2 438 400				145 000	2 293 400	المساندة بالمهدية	H
7 329 300				150 000	7 179 300	المساندة بالمنستير	I
4 645 600				180 000	4 465 600	المساندة بقابس	J
2 424 300				165 000	2 259 300	المساندة بمدنين	K
1 908 200				145 000	1 763 200	المساندة بتطاوين	L
2 224 400				155 000	2 069 400	المساندة بتوزر	M
2 722 800				128 000	2 594 800	المساندة بقبلي	N
8 795 800				195 000	8 600 800	المساندة بسوسة	O

2 802 300				150 000	2 652 300	المساندة بجنودية	P
237 196 000		24 100 000	16 180 000	20 025 000	176 891 000	جملة البرنامج 9	

1.3 - نفقات التأجير:

ضبطت نفقات تأجير برنامج القيادة والمساندة لسنة 2022 تعهدا ودفعا في حدود 176 891 أ د مقابل 148 119 أ د في سنة 2021، أي ما يمثل نسبة تطوّر قدرها 19,4%. وتتوزّع هذه الاعتمادات حسب البرامج الفرعية على النحو التالي:

(الوحدة: ألف دينار)

النسبة	الفارق	تقديرات 2022	ق م م 2021	انجازات 2020	البرنامج الفرعي
30.1	16 792	72 504	55 712	48 941	القيادة والمساندة المركزية
13.0	11 980	104 387	92 407	95 623	المساندة الجهوية
19.4	28 772	176 891	148 119	144 564	المجموع

ويضاف إلى هذه الإعتمادات الموارد الذاتية للمؤسسات التابعة للبرنامج وقدرها 25 أ د، لتبلغ جملة نفقات التسيير 176 916 أ د. وتتوزّع الموارد الذاتية للمؤسسات حسب البرامج الفرعية على النحو التالي:

(الوحدة: ألف دينار)

النسبة	الفارق	تقديرات 2022	ق م م 2021	البرنامج الفرعي
-	-	-	-	القيادة والمساندة المركزية
-16.7	-5	25	30	المساندة الجهوية
-16.7	-5	25	30	المجموع

ويشتمل المبلغ الجملي لاعتمادات التأجير لهذا البرنامج على:

❖ بالنسبة للمهمة:

أد	800	:	- تأجير أعضاء الحكومة وأعضاء الدواوين
أد	25 689	:	- الأجر الأساسي والتدرج
أد	77 161	:	- المنح الخصوصية القارة
أد	8 446	:	- الأعوان المتعاقدون والذين يشغلون خطط وقتية
أد	21 161	:	- المساهمات المحمولة على المشغل
أد	7 329	:	- منح أخرى
أد	140 586	=	جملة فرعية 1

❖ بالنسبة للمؤسسات العمومية:

أد	1 495	:	- منح تأجير المؤسسات العمومية الخاضعة لمجلة المحاسبة العمومية وتتعلق أساسا بالمنح المسندة لفائدة 4 مدارس عليا لعلوم وتقنيات الصحة بكل من تونس والمنستير و صفاقس وسوسة و 5 معاهد عليا لعلوم التمريض بكل من تونس والكاف وسوسة و صفاقس وقابس و 15 مدرسة لعلوم التمريض بالإضافة إلى المعهد الوطني للصحة ومعهد التكوين المستمر لأعوان الصحة بالمنستير والمركز الوطني للتكوين البيداغوجي لإطارات الصحة.
أد	34 810	:	- منح تأجير المؤسسات العمومية غير الخاضعة لمجلة المحاسبة العمومية وتخصّ المنح المسندة بعنوان نفقات التأجير كل من مركز الإعلامية لوزارة الصحة والهيئة الوطنية للتقييم والاعتماد في المجال الصحي والهيئة الوطنية للسلامة الصحية للمنتجات الغذائية.

أد 36 305 = جملة فرعية 2

أد 176 891 = جملة البرنامج

وتأخذ اعتمادات التأجير الخاصّة بهذا البرنامج بعين الاعتبار الانعكاس المالي المترتب عن الزيادة التي شملت منح خصوصية لعدد من الأسلاك التابعة لوزارة الصحة ونفقات تأجير الأعوان الذين تمّت إحالتهم وجوبيا إلى الهيئة الوطنية للسلامة الصحية للمنتجات الغذائية.

ويبلغ العدد الجملي للأعوان المرخّص فيهم ببرنامج القيادة والمساندة إلى موفى سنة 2022: 6 155 موزّعين على البرامج الفرعية على النحو التالي:

- 1 944 عوناً يعملون ضمن البرنامج الفرعي القيادة والمساندة المركزية من بينهم 1.044 يباشرون عملهم بالمصالح المركزية. ويتوزّعون بين إطار طبي بنسبة 7 % وإطار شبه طبي بنسبة 16 % وإطار إداري وفنيّ بنسبة 44 % وعملة بنسبة 33 %. أمّا بقية الأعوان والبالغ عددهم 900 عوناً، فإنهم ينتمون إلى مختلف المؤسسات العمومية المدرجة بالبرنامج الفرعي المذكور باعتبارها فاعلين عموميين.

- 4 211 عوناً ينتمون لـ 24 برنامج فرعي يتعلق بالمساندة على المستوى الجهوي. ويباشرون هؤلاء الأعوان مهامهم أساساً بمختلف الإدارات الجهوية ومؤسسات التكوين الراجعة بالإشراف إلى وزارة الصحة. ويتوزّعون بين إطار طبي بنسبة 17 % وإطار شبه طبي بنسبة 30 % وإطار إداري وفنيّ بنسبة 22 % وعملة بنسبة 31 %.

2.3 - نفقات التسيير:

تبلغ الاعتمادات المرسمة بعنوان نفقات تسيير برنامج القيادة والمساندة لسنة 2022 تعهداً ودفعا ما قدره 20 025 أ د مقابل 17 300 أ د في سنة 2021، أي ما يمثل نسبة تطور قدرها 15,7 % وتتوزّع الاعتمادات حسب البرامج الفرعية كما يلي:

(الوحدة: ألف دينار)

النسبة	الفارق	تقديرات 2022	ق م م 2021	انجازات 2020	البرنامج الفرعي
11.3	1 632	16 025	14 393	164 417	القيادة والمساندة المركزية
37.6	1 093	4 000	2 907	2 938	المساندة الجهوية
15.7	2 725	20 025	17 300	167 355	المجموع

ويضاف إلى هذه الإعتمادات الموارد الذاتية للمؤسسات التابعة للبرنامج وقدرها 7 265 أ.د، لتبلغ جملة نفقات التسيير 27 290 أ.د. وتتوزع الموارد الذاتية للمؤسسات حسب البرامج الفرعية على النحو التالي:

(الوحدة: ألف دينار)

النسبة	الفارق	تقديرات 2022	ق م م 2021	البرنامج الفرعي
183.0	4 300	6 650	2 350	القيادة والمساندة المركزية
11.8	65	615	550	المساندة الجهوية
150.5	4 365	7 265	2 900	المجموع

كما تتوزع هذه الاعتمادات حسب طبيعة الهيكل على النحو التالي:

- مصالح المهمة : 12 165 أ د
وتهم نفقات تسيير المصالح المركزية والجهوية لمهمة الصحة (الأكرية، شراء الوقود، تعهد وصيانة وسائل النقل، استغلال المنظومات الإعلامية،...)
- المؤسسات العمومية الخاضعة لمجلة المحاسبة العمومية : 2 200 أ د
وتتعلق أساسا بالمنح المسندة لفائدة مؤسسات التعليم العالي ومؤسسات التكوين الخاضعة لإشراف مهمة الصحة.
- المؤسسات العمومية غير الخاضعة لمجلة المحاسبة العمومية : 5 660 أ د
وتخص نفقات تسيير المصالح كل من مركز الإعلامية لوزارة الصحة والهيئة الوطنية للتقييم والاعتماد في المجال الصحي والهيئة الوطنية للسلامة الصحية للمنتجات الغذائية.

3.3 - نفقات التدخلات:

تبلغ نفقات التدخلات لفائدة برنامج القيادة والمساندة لسنة 2022 تعهدا ودفعاً ما قدره 16 180 أ د مقابل 13 670 أ د سنة 2021، أي بنسبة تطوّر قدرها 18,4% .
وتتوزّع الاعتمادات حسب البرامج الفرعية كما يلي:

(الوحدة: ألف دينار)

النسبة	الفارق	تقديرات 2022	ق م م 2021	انجازات 2020	البرنامج الفرعي
18.6	2 475	15 800	13 325	7 124	القيادة والمساندة المركزية
10.1	35	380	345	299	المساندة الجهوية
18.4	2 510	16 180	13 670	7 423	المجموع

4.3 - نفقات الاستثمار:

ضبطت نفقات الاستثمار لبرنامج القيادة والمساندة لسنة 2022 في حدود 34 450 أ د تعهدا و24 100 أ د دفعا مقابل 168 870 أ د دفعا في سنة 2021، أي بتسجيل نقص في النفقات بنسبة قدرها - 85,7% . وتتوزّع هذه النفقات على النحو التالي:

(الوحدة: ألف دينار)

النسبة	الفارق		تقديرات 2022		ق م م 2021		البرنامج الفرعي	
	دفع	تعهد	دفع	تعهد	دفع	تعهد		
-85.7	-82.4	-144 770	-161 270	24 100	34 450	168 870	195 720	القيادة والمساندة المركزية
-	-	-	-	-	-	-	-	المساندة الجهوية
-85.7	-82.4	-144 770	-161 270	24 100	34 450	168 870	195 720	المجموع

ويفسّر هذا النقص الحاصل في نفقات الاستثمار لسنة 2022 بإدراج إعتمادات التعهد والدفع المخصّصة للبرنامج الخصوصي لدعم القطاع الصحي قدرها 140 000 أ د بقسم التأجير عوضاً عن قسم الاستثمار وتوزيعها على بقية برامج المهمّة.

كما توزّع الاعتمادات وفقا لمصادر التمويل على النحو التالي:

(الوحدة: ألف دينار)

المجموع	موارد حسابات خاصة		موارد قروض خارجية موظفة		الموارد عامة للميزانية		طبيعة المشروع	
	دفع	تعهد	دفع	تعهد	دفع	تعهد		
18 500	4 800	-	-	2 500	-	16 000	4 800	مشروع بصدد الإنجاز
5 600	29 650	-	-	-	-	5 600	29 650	مشروع جديدة
24 100	34 450	-	-	2 500	-	21 600	34 450	المجموع

وقد تطوّرت تقديرات 2022 على مستوى اعتمادات التعهد والدفع كما يلي:

(الوحدة: ألف دينار)

تطور الاعتمادات		تقديرات 2022		ق م 2021		طبيعة المشروع
اعتمادات الدفع	اعتمادات التعهد	اعتمادات الدفع	اعتمادات التعهد	اعتمادات الدفع	اعتمادات التعهد	
-150 370	-190 920	18 500	4 800	168 870	195 720	مشروع بصدد الإنجاز
5 600	29 650	5 600	29 650	-	-	مشروع جديدة
-144 770	-161 270	24 100	34 450	168 870	195 720	المجموع

وتتمثّل أهمّ المشاريع المدرجة بهذا البرنامج في ما يلي:

- ✓ اقتناء أراضي وعمارات،
- ✓ تطوير المنظومة المعلوماتية الصحية،
- ✓ إقتناء معدات إعلامية،
- ✓ تأهيل الشبكات الداخلية المعلوماتية للهيكل الصحية
- ✓ تجديد المصاعد بالمؤسسات الاستشفائية،
- ✓ تهيئة وتجهيز مؤسسات التكوين،
- ✓ بناء وتهيئة فضاءات لإيواء التجهيزات الثقيلة.

الملاحق

المباشرون بالديوان

البرنامج : القيادة و المساندة

البرنامج الفرعي : القيادة و المساندة المركزية

تقديرات 2022	السلوك و الرتبة
13	الوحدة العملياتية 1: هياكل القيادة و المساندة المركزية
13	النشاط 1: القيادة و المساندة
13 1 12	المباشرون بالديوان رئيس أو مدير ديوان مكلف بمأمورية
13	جملة البرنامج الفرعي

13

جملة برنامج القيادة و المساندة

13

الجملة العامة

توزيع الترقيات حسب الأسلاك و الرتب

البرنامج : القيادة و المساندة

البرنامج الفرعي : القيادة و المساندة المركزية

4 000

الوحدة العملياتية 1: هياكل القيادة و المساندة المركزية

4 000

النشاط 1: القيادة و المساندة

المدة	العدد	الرتبة الجديدة	الرتبة الحالية
	10		السلك المشترك لمهندسي الإدارات العمومية
	10	مهندس رئيس	مهندس أول
	40		سلك العملة
	5	ملحق للصحة العمومية	عامل صنف 10
	20	مستكتب الصحة العمومية	عملة صنف 5 و 6 و 7
	15	كاتب تصريف للصحة العمومية	عملة صنف 8 و 9
	2		سلك محلي وتقني الإعلامية
	1	محلل مركزي	محلل
	1	محلل	واضع برامج
	1		سلك أعوان المكتبات و التوثيق بالإدارات العمومية
	1	حافظ رئيس للمكتبات أو التوثيق	حافظ مكتبات أو توثيق
	4		سلك المهندسين المعماريين للإدارة
	4	مهندس معماري رئيس	مهندس معماري أول
	7		سلك الإطار المشترك للأطباء البيطرة
	2	طبيب بيطري أول	طبيب بيطري

	5	طبيب بيطري صحي رئيس	طبيب بيطري أول
	3		سلك البيولوجيين
	1	بيولوجي أول	بيولوجي
	2	بيولوجي	بيولوجي مساعد
	3		سلك المدرسين الباحثين بالجامعات
	1	أستاذ مساعد التعليم العالي	مساعد التعليم العالي
	2	أستاذ محاضر التعليم العالي	أستاذ مساعد التعليم العالي
	212		السلك الطبي الإستشفائي الجامعي
	130	أستاذ محاضر مبرز إستشفائي جامعي في الطب	مساعد إستشفائي جامعي في الطب
	2	طبيب المستشفيات	مساعد إستشفائي جامعي في الطب
	80	أستاذ إستشفائي جامعي في الطب	أستاذ محاضر مبرز إستشفائي جامعي في الطب
	26		سلك صيادلة الصحة العمومية
	2	صيدلي مختص رئيس للصحة العمومية	صيدلي مختص أول للصحة العمومية
	8	صيدلي رئيس للصحة العمومية	صيدلي أول للصحة العمومية
	15	صيدلي أول للصحة العمومية	صيدلي للصحة العمومية
	1	صيدلي مختص أول للصحة العمومية	صيدلي مختص للصحة العمومية
	1 745		سلك مرضي وزارة الصحة العمومية
	1 195	مرض رئيس أول للصحة العمومية	مرض رئيس للصحة العمومية
	300	مرض عام للصحة العمومية	مرض رئيس أول للصحة العمومية
	50	مرض أول للصحة العمومية	مرض الصحة العمومية
	200	مرض رئيس للصحة العمومية	مرض أول للصحة العمومية
	27		سلك المتفقدين الطبيين والموازين لهم
	12	متفقد عام للصحة العمومية	متفقد مركزي للصحة العمومية
	15	متفقد مركزي للصحة العمومية	متفقد جهوي للصحة العمومية
	361		سلك الأعوان الإداريين للصحة العمومية
	75	متصرف الصحة العمومية	ملحق للصحة العمومية
	90	ملحق للصحة العمومية	كاتب تصرف للصحة العمومية
	60	كاتب تصرف للصحة العمومية	مستكتب الصحة العمومية
	51	متصرف مستشار للصحة العمومية	متصرف الصحة العمومية
	40	متصرف رئيس للصحة العمومية	متصرف مستشار للصحة العمومية
	30	متصرف عام للصحة العمومية	متصرف رئيس للصحة العمومية

	15	مستكتب الصحة العمومية	عون إستقبال الصحة العمومية
	3		السلك الطبي للمستشفيات
	3	طبيب أول للمستشفيات	طبيب المستشفيات
	37		سلك أطباء الأسنان للصحة العمومية
	23	طبيب أسنان أول للصحة العمومية	طبيب أسنان للصحة العمومية
	13	طبيب أسنان رئيس للصحة العمومية	طبيب أسنان أول للصحة العمومية
	1	طبيب أسنان إختصاصي رئيس للصحة العمومية	طبيب أسنان إختصاصي أول للصحة العمومية
	8		سلك أطباء الأسنان الإستشفائيين الجامعيين
	5	أستاذ محاضر مبرز إستشفائي جامعي في طب الأسنان	مساعد إستشفائي جامعي في طب الأسنان
	3	أستاذ إستشفائي جامعي في طب الأسنان	أستاذ محاضر مبرز إستشفائي جامعي في طب الأسنان
	8		سلك الأخصائيين النفسانيين للإدارات العمومية
	1	أخصائي نفساني عام	أخصائي نفساني رئيس
	3	أخصائي نفساني رئيس	أخصائي نفساني أول
	4	أخصائي نفساني أول	أخصائي نفساني
	10		سلك الصيادلة الإستشفائيين الجامعيين
	5	أستاذ محاضر مبرز إستشفائي جامعي في الصيدلة	مساعد إستشفائي جامعي في الصيدلة
	5	أستاذ إستشفائي جامعي في الصيدلة	أستاذ محاضر مبرز إستشفائي جامعي في الصيدلة
	900		السلك المشترك للفنيين السامين للصحة العمومية
	100	فني سامي رئيس للصحة العمومية	فني سامي أول للصحة العمومية
	700	فني سامي رئيس أول للصحة العمومية	فني سامي رئيس للصحة العمومية
	100	فني سامي عام للصحة العمومية	فني سامي رئيس أول للصحة العمومية
	311		السلك الطبي الإستشفائي الصحي
	3	طبيب المستشفيات	طبيب إختصاصي أول للصحة العمومية
	110	طبيب أول للصحة العمومية	طبيب الصحة العمومية
	55	طبيب إختصاصي أول للصحة العمومية	طبيب إختصاصي للصحة العمومية
	25	طبيب إختصاصي رئيس للصحة العمومية	طبيب إختصاصي أول للصحة العمومية
	110	طبيب رئيس للصحة العمومية	طبيب أول للصحة العمومية
	8	متفقد جهوي للصحة العمومية	طبيب الصحة العمومية
	12		سلك المتصرفين في الوثائق والأرشيف
	1	متصرف في الوثائق و الأرشيف	متصرف مساعد في الوثائق و الأرشيف
	1	متصرف عام في الوثائق و الأرشيف	متصرف رئيس في الوثائق و الأرشيف

	10	متصرف مستشار في الوثائق و الأرشيف	متصرف في الوثائق و الأرشيف
	75		السلك التقني المشترك للإدارات العمومية
	20	تقني	مساعد تقني
	15	مساعد تقني	عون تقني
	10	تقني رئيس أول	تقني رئيس
	15	تقني رئيس	تقني أول
	15	تقني أول	تقني
	65		سلك أساتذة تعليم مساعدي الأطباء بوزارة الصحة العمومية
	1	أستاذ أول فوق الرتبة لتعليم مساعدي الأطباء	أستاذ أول لتعليم مساعدي الأطباء
	4	أستاذ مميّز لتعليم مساعدي الأطباء	أستاذ فوق الرتبة لتعليم مساعدي الأطباء
	12	أستاذ مميّز درجة استثنائية لتعليم مساعدي الأطباء	أستاذ مميّز لتعليم مساعدي الأطباء
	18	أستاذ أول مميّز لتعليم مساعدي الأطباء	أستاذ أول فوق الرتبة لتعليم مساعدي الأطباء
	11	أستاذ أول لتعليم مساعدي الأطباء	أستاذ تعليم سلك مساعدي الأطباء
	17	أستاذ أول مميّز درجة استثنائية لتعليم مساعدي الأطباء	أستاذ أول مميّز لتعليم مساعدي الأطباء
	2	أستاذ أول مميّز لتعليم مساعدي الأطباء	أستاذ مميّز درجة استثنائية لتعليم مساعدي الأطباء
	130		سلك مساعدي الصحة العمومية
	90	مساعد رئيس للصحة العمومية	مساعد أول للصحة العمومية
	40	مساعد أول للصحة العمومية	مساعد للصحة العمومية

جملة البرنامج الفرعي : 4 000

4 000

جملة برنامج القيادة و المساندة

العدد الجملي : 4 000

الجملة العامة

توزيع الأعوان القارين المرخص فيهم
حسب الأسلاك و الرتب

البرنامج : الرعاية الصحية الأساسية

البرنامج الفرعي : قيادة خدمات الرعاية الصحية الأساسية

تقديرات 2022	السلك و الرتبة
8 763	الوحدة العملية 1: وحدة دعم برنامج الرعاية الصحية الأساسية
8 763	النشاط 1: العلاجات الأولية
13	السلك الإداري المشترك للإدارات العمومية
2	متصرف
1	متصرف رئيس
1	مستكتب إدارة
2	كاتب تصرف
7	متصرف مساعد
2	السلك المشترك لمهندسي الإدارات العمومية
2	مهندس أول
1 722	سلك العملة
822	عملة صنف 5 و6 و7
500	عملة صنف 3 و 4
400	عملة صنف 8 و9 و10
1	سلك محلي وتقني الإعلامية
1	محلل
5	سلك رجال التعليم بمعاهد التعليم الثانوي
5	أستاذ التعليم الثانوي
3	سلك المدرسين الباحثين بالجامعات
2	أستاذ مساعد التعليم العالي

1	مساعد التعليم العالي
5	السلك الطبي الإستشفائي الجامعي
1	مساعد إستشفائي جامعي في الطب
2	أستاذ محاضر مبرز إستشفائي جامعي في الطب
2	أستاذ إستشفائي جامعي في الطب
64	سلك صيادلة الصحة العمومية
3	صيدلي رئيس للصحة العمومية
31	صيدلي أول للصحة العمومية
14	صيدلي للصحة العمومية
6	صيدلي مختص أول للصحة العمومية
10	صيدلي مختص رئيس للصحة العمومية
3 338	سلك ممرضي وزارة الصحة العمومية
2 336	ممرض رئيس للصحة العمومية
57	ممرض الصحة العمومية
493	ممرض أول للصحة العمومية
435	ممرض رئيس أول للصحة العمومية
17	ممرض عام للصحة العمومية
1	سلك المتفقدّين الطبيين والموازين لهم
1	متفقدّ جهوي للصحة العمومية
749	سلك الأعوان الإداريين للصحة العمومية
60	متصرف الصحة العمومية
47	متصرف مستشار للصحة العمومية
4	متصرف عام للصحة العمومية
28	متصرف رئيس للصحة العمومية
113	ملحق للصحة العمومية
259	كاتب تصرف للصحة العمومية
179	مستكتب الصحة العمومية
59	عون إستقبال الصحة العمومية
165	سلك أطباء الأسنان للصحة العمومية
44	طبيب أسنان للصحة العمومية
61	طبيب أسنان أول للصحة العمومية
60	طبيب أسنان رئيس للصحة العمومية
5	سلك أعوان الخدمة الإجتماعية للإدارات العمومية
5	أخصائي اجتماعي
26	سلك الأخصائيين النفسانيين للإدارات العمومية
8	أخصائي نفسي رئيس

11	أخصائي نفسي أول
7	أخصائي نفسي
9	سلك الصيادلة الإستشفائيين الجامعيين
2	أستاذ محاضر مبرز إستشفائي جامعي في الصيدلة
7	أستاذ إستشفائي جامعي في الصيدلة
4	سلك أعوان مؤسسات التكوين التابعة لوزارة الصحة العمومية
2	أستاذ أول شبه طبي
2	أستاذ شبه طبي فوق الرتبة
1 205	السلك المشترك للفنيين السامين للصحة العمومية
89	فني سامي أول للصحة العمومية
1	فني سامي عام للصحة العمومية
993	فني سامي رئيس للصحة العمومية
122	فني سامي رئيس أول للصحة العمومية
761	السلك الطبي الإستشفائي الصحي
19	طبيب إختصاصي أول للصحة العمومية
313	طبيب رئيس للصحة العمومية
311	طبيب أول للصحة العمومية
73	طبيب الصحة العمومية
17	طبيب إختصاصي للصحة العمومية
28	طبيب إختصاصي رئيس للصحة العمومية
4	سلك المتصرفين في الوثائق والأرشيف
4	متصرف في الوثائق و الأرشيف
189	السلك التقني المشترك للإدارات العمومية
60	مساعد تقني
65	عون تقني
15	تقني رئيس
29	تقني أول
20	تقني
492	سلك مساعدي الصحة العمومية
114	مساعد أول للصحة العمومية
378	مساعد للصحة العمومية
8 763	جملة البرنامج الفرعي

البرنامج : الخدمات الصحية الإستشفائية

البرنامج الفرعي : قيادة الخدمات الصحية الاستشفائية

تقديرات 2022	السلك و الرتبة
29 697	الوحدة العملياتية 1: وحدة دعم برنامج الخدمات الصحية الاستشفائية
15 185	النشاط 1: خدمات طب الاختصاص
50	السلك الإداري المشترك للإدارات العمومية
11	متصرف مستشار
6	متصرف رئيس
7	مستكتب إدارة
6	كاتب تصرف
10	متصرف
10	متصرف مساعد
34	السلك المشترك لمهندسي الإدارات العمومية
6	مهندس رئيس
1	مهندس عام
26	مهندس أول
1	مهندس أشغال
264	سلك العملة
42	عامل صنف 4
50	عامل صنف 5
41	عامل صنف 6
36	عامل صنف 7
35	عامل صنف 8
24	عامل صنف 9
36	عامل صنف 10
6	سلك محلي وتقني الإعلامية
5	محلل
1	ميرمج
1	سلك أعوان المكتبات والتوثيق بالإدارات العمومية
1	مكتبي
253	السلك الطبي الإستشفائي الجامعي
164	مساعد إستشفائي جامعي في الطب

61	أستاذ محاضر مبرز إستشفائي جامعي في الطب
28	أستاذ إستشفائي جامعي في الطب
109	سلك صيادلة الصحة العمومية
9	صيدلي رئيس للصحة العمومية
33	صيدلي أول للصحة العمومية
62	صيدلي للصحة العمومية
3	صيدلي مختص أول للصحة العمومية
2	صيدلي مختص رئيس للصحة العمومية
7 179	سلك مرضي وزارة الصحة العمومية
4 427	ممرض رئيس للصحة العمومية
243	ممرض الصحة العمومية
1 327	ممرض أول للصحة العمومية
1 128	ممرض رئيس أول للصحة العمومية
54	ممرض عام للصحة العمومية
1 034	سلك الأعوان الإداريين للصحة العمومية
121	متصرف الصحة العمومية
118	متصرف مستشار للصحة العمومية
11	متصرف عام للصحة العمومية
52	متصرف رئيس للصحة العمومية
138	ملحق للصحة العمومية
365	كاتب تصرف للصحة العمومية
186	مستكتب الصحة العمومية
43	عون إستقبال الصحة العمومية
38	السلك الطبي للمستشفيات
25	طبيب أول للمستشفيات
13	طبيب للمستشفيات
137	سلك أطباء الأسنان للصحة العمومية
75	طبيب أسنان للصحة العمومية
34	طبيب أسنان أول للصحة العمومية
23	طبيب أسنان رئيس للصحة العمومية
1	طبيب أسنان إختصاصي للصحة العمومية
4	طبيب أسنان إختصاصي أول للصحة العمومية
2	سلك أطباء الأسنان الإستشفائيين الجامعيين
1	أستاذ محاضر مبرز إستشفائي جامعي في طب الأسنان
1	أستاذ إستشفائي جامعي في طب الأسنان
21	سلك أعوان الخدمة الإجتماعية للإدارات العمومية

5	أخصائي اجتماعي أول
16	أخصائي اجتماعي
18	سلوك الأخصائيين النفسانيين للإدارات العمومية
2	أخصائي نفسي عام
3	أخصائي نفسي رئيس
8	أخصائي نفسي أول
5	أخصائي نفسي
3	سلوك مستشاري المصالح العمومية
3	مستشار المصالح العمومية
8	سلوك الصيادلة الإستشفائيين الجامعيين
6	مساعد إستشفائي جامعي في الصيدلة
2	أستاذ محاضر مبرز إستشفائي جامعي في الصيدلة
3 409	السلوك المشترك للفنيين السامين للصحة العمومية
2	فني سامي للصحة العمومية
621	فني سامي أول للصحة العمومية
2 593	فني سامي رئيس للصحة العمومية
193	فني سامي رئيس أول للصحة العمومية
1 245	السلوك الطبي الإستشفائي الصحي
173	طبيب إختصاصي أول للصحة العمومية
103	طبيب رئيس للصحة العمومية
230	طبيب أول للصحة العمومية
298	طبيب الصحة العمومية
342	طبيب إختصاصي للصحة العمومية
99	طبيب إختصاصي رئيس للصحة العمومية
40	سلوك المتصرفين في الوثائق والأرشيف
21	متصرف في الوثائق و الأرشيف
19	متصرف مساعد في الوثائق و الأرشيف
405	السلوك التقني المشترك للإدارات العمومية
95	مساعد تقني
36	عون تقني
59	تقني رئيس
135	تقني أول
80	تقني
929	سلوك مساعدي الصحة العمومية
346	مساعد أول للصحة العمومية
583	مساعد للصحة العمومية

14 512	النشاط 2: خدمات طبية عامة
58	السلك الإداري المشترك للإدارات العمومية
11	متصرف مستشار
1	متصرف رئيس
9	مستكتب إدارة
6	عون إستقبال
17	كاتب تصرف
4	متصرف
10	متصرف مساعد
5	السلك المشترك لمهندسي الإدارات العمومية
3	مهندس أول
2	مهندس أشغال
2 846	سلك العملة
100	عامل صنف 3
170	عامل صنف 4
400	عامل صنف 5
556	عامل صنف 6
470	عامل صنف 7
410	عامل صنف 8
370	عامل صنف 9
370	عامل صنف 10
3	سلك محلي وتقني الإعلامية
3	محلل
1	سلك أعوان المكتبات والتوثيق بالإدارات العمومية
1	مكتبي
3	السلك الطبي الإستشفائي الجامعي
2	مساعد إستشفائي جامعي في الطب
1	أستاذ محاضر مبرز إستشفائي جامعي في الطب
53	سلك صيادلة الصحة العمومية
7	صيدلي رئيس للصحة العمومية
35	صيدلي أول للصحة العمومية
9	صيدلي للصحة العمومية
1	صيدلي مختص للصحة العمومية
1	صيدلي مختص أول للصحة العمومية
5 974	سلك ممرضي وزارة الصحة العمومية

3 742	ممرض رئيس للصحة العمومية
137	ممرض الصحة العمومية
959	ممرض أول للصحة العمومية
1 107	ممرض رئيس أول للصحة العمومية
29	ممرض عام للصحة العمومية
1	سلك المتفقدین الطبيين والموازين لهم
1	متفقد جهوي للصحة العمومية
1 298	سلك الأعوان الإداريين للصحة العمومية
107	متصرف الصحة العمومية
128	متصرف مستشار للصحة العمومية
2	متصرف عام للصحة العمومية
38	متصرف رئيس للصحة العمومية
178	ملحق للصحة العمومية
510	كاتب تصرف للصحة العمومية
253	مستكتب الصحة العمومية
82	عون إستقبال الصحة العمومية
4	السلك الطبي للمستشفيات
3	طبيب أول للمستشفيات
1	طبيب المستشفيات
113	سلك أطباء الأسنان للصحة العمومية
33	طبيب أسنان للصحة العمومية
56	طبيب أسنان أول للصحة العمومية
24	طبيب أسنان رئيس للصحة العمومية
3	سلك أعوان الخدمة الإجتماعية للإدارات العمومية
3	أخصائي اجتماعي
2 046	السلك المشترك للفنيين السامين للصحة العمومية
72	فني سامي أول للصحة العمومية
1	فني سامي عام للصحة العمومية
1 847	فني سامي رئيس للصحة العمومية
126	فني سامي رئيس أول للصحة العمومية
806	السلك الطبي الإستشفائي الصحي
23	طبيب إختصاصي أول للصحة العمومية
124	طبيب رئيس للصحة العمومية
327	طبيب أول للصحة العمومية
313	طبيب الصحة العمومية
1	طبيب إختصاصي للصحة العمومية

18	طبيب إختصاصي رئيس للصحة العمومية
13	سلك المتصرفين في الوثائق والأرشيف
1	متصرف مستشار في الوثائق و الأرشيف
5	متصرف في الوثائق و الأرشيف
7	متصرف مساعد في الوثائق و الأرشيف
309	السلك التقني المشترك للإدارات العمومية
111	مساعد تقني
45	عون تقني
20	تقني رئيس
91	تقني أول
42	تقني
976	سلك مساعدي الصحة العمومية
306	مساعد أول للصحة العمومية
670	مساعد للصحة العمومية
29 697	جملة البرنامج الفرعي

29 697

جملة برنامج الخدمات الصحية الإستشفائية

البرنامج : البحث و الخدمات الإستشفائية الجامعية
--

البرنامج الفرعي : قيادة برنامج البحث والخدمات الاستشفائية الجامعية

تقديرات 2022	السلك و الرتبة
17 290	الوحدة العملياتية 1: وحدة دعم لبرنامج البحث والخدمات الاستشفائية الجامعية
17 290	النشاط 1: خدمات علاجية مختصة
57	السلك الإداري المشترك للإدارات العمومية
11	متصرف مستشار
7	متصرف رئيس
2	متصرف عام
1	مستكتب إدارة
1	عون إستقبال
9	كاتب تصرف
12	متصرف
14	متصرف مساعد
69	السلك المشترك لمهندسي الإدارات العمومية
17	مهندس رئيس
5	مهندس عام
46	مهندس أول
1	مهندس أشغال
50	سلك العملة
50	عامل صنف 5
5	سلك محلي وتقني الإعلامية
2	محلل
1	محلل أول
2	مبرمج
2	سلك أعوان المكتبات والتوثيق بالإدارات العمومية
1	مكتبي مساعد
1	حافظ عام للمكتبات أو التوثيق
4	سلك المهندسين المعماريين للإدارة
1	مهندس معماري رئيس
2	مهندس معماري عام
1	مهندس معماري أول

9	سلك الإطار المشترك للأطباء البيطرة
2	طبيب بيطري إختصاصي أول
4	طبيب بيطري
3	طبيب بيطري أول
43	سلك البيولوجيين
7	بيولوجي
14	بيولوجي أول
22	بيولوجي مساعد
2	سلك رجال التعليم بمعاهد التعليم الثانوي
2	أستاذ التعليم الثانوي
29	سلك المدرسين الباحثين بالجامعات
2	مساعد التعليم العالي
19	أستاذ مساعد التعليم العالي
5	أستاذ محاضر التعليم العالي
3	أستاذ التعليم العالي
1 922	السلك الطبي الإستشفائي الجامعي
637	مساعد إستشفائي جامعي في الطب
545	أستاذ محاضر مبرز إستشفائي جامعي في الطب
740	أستاذ إستشفائي جامعي في الطب
98	سلك صيادلة الصحة العمومية
11	صيدلي رئيس للصحة العمومية
44	صيدلي أول للصحة العمومية
28	صيدلي للصحة العمومية
1	صيدلي مختص للصحة العمومية
5	صيدلي مختص أول للصحة العمومية
9	صيدلي مختص رئيس للصحة العمومية
7 362	سلك ممرضي وزارة الصحة العمومية
4 773	ممرض رئيس للصحة العمومية
105	ممرض الصحة العمومية
974	ممرض أول للصحة العمومية
1 460	ممرض رئيس أول للصحة العمومية
50	ممرض عام للصحة العمومية
1	سلك المتفقدن الطبيين والموازين لهم
1	متفقد مركزي للصحة العمومية
1 356	سلك الأعوان الإداريين للصحة العمومية

254	متصرف الصحة العمومية
219	متصرف مستشار للصحة العمومية
37	متصرف عام للصحة العمومية
169	متصرف رئيس للصحة العمومية
280	ملحق للصحة العمومية
294	كاتب تصرف للصحة العمومية
86	مستكتب الصحة العمومية
17	عون إستقبال الصحة العمومية
28	السلك الطبي للمستشفيات
11	طبيب أول للمستشفيات
17	طبيب المستشفيات
53	سلك أطباء الأسنان للصحة العمومية
7	طبيب أسنان للصحة العمومية
10	طبيب أسنان أول للصحة العمومية
33	طبيب أسنان رئيس للصحة العمومية
2	طبيب أسنان اختصاصي أول للصحة العمومية
1	طبيب أسنان إختصاصي رئيس للصحة العمومية
35	سلك أطباء الأسنان الإستشفائيين الجامعيين
12	مساعد إستشفائي جامعي في طب الأسنان
9	أستاذ محاضر مبرز إستشفائي جامعي في طب الأسنان
14	أستاذ إستشفائي جامعي في طب الأسنان
34	سلك أعوان الخدمة الإجتماعية للإدارات العمومية
12	أخصائي اجتماعي أول
1	أخصائي اجتماعي رئيس
3	أخصائي اجتماعي مستشار
18	أخصائي اجتماعي
79	سلك الأخصائيين النفسانيين للإدارات العمومية
3	أخصائي نفسي عام
22	أخصائي نفسي رئيس
31	أخصائي نفسي أول
23	أخصائي نفسي
10	سلك مستشاري المصالح العمومية
10	مستشار المصالح العمومية
116	سلك الصيادلة الإستشفائيين الجامعيين
46	مساعد إستشفائي جامعي في الصيدلة
24	أستاذ محاضر مبرز إستشفائي جامعي في الصيدلة

46	أستاذ إستشفائي جامعي في الصيدلة
1	سلك أعوان مؤسسات التكوين التابعة لوزارة الصحة العمومية
1	أستاذ أول شبه طبي
4 707	السلك المشترك للفنيين السامين للصحة العمومية
634	فني سامي أول للصحة العمومية
4	فني سامي عام للصحة العمومية
3 564	فني سامي رئيس للصحة العمومية
505	فني سامي رئيس أول للصحة العمومية
363	السلك الطبي الإستشفائي الصحي
34	طبيب إختصاصي أول للصحة العمومية
76	طبيب رئيس للصحة العمومية
77	طبيب أول للصحة العمومية
7	طبيب الصحة العمومية
111	طبيب إختصاصي للصحة العمومية
58	طبيب إختصاصي رئيس للصحة العمومية
44	سلك المتصرفين في الوثائق والأرشيف
5	متصرف رئيس في الوثائق و الأرشيف
6	متصرف مستشار في الوثائق و الأرشيف
28	متصرف في الوثائق و الأرشيف
5	متصرف مساعد في الوثائق و الأرشيف
408	السلك التقني المشترك للإدارات العمومية
45	مساعد تقني
44	عون تقني
65	تقني رئيس
159	تقني أول
95	تقني
403	سلك مساعدي الصحة العمومية
256	مساعد أول للصحة العمومية
147	مساعد للصحة العمومية
17 290	جملة البرنامج الفرعي

البرنامج الفرعي : الخدمات العلاجية المختصة و السلامة الصحية بتونس

تقديرات 2022	السلك و الرتبة
673	(الوحدة العملياتية 1: مؤسسات عمومية) الخدمات العلاجية المختصة

673	النشاط 1: خدمات علاجية مختصة
6	السلك الإداري المشترك للإدارات العمومية
1	متصرف مستشار
2	متصرف
3	متصرف مساعد
7	السلك المشترك لمهندسي الإدارات العمومية
1	مهندس مساعد
3	مهندس رئيس
3	مهندس أول
215	سلك العملة
20	عامل صنف 5
30	عامل صنف 6
20	عامل صنف 7
55	عامل صنف 8
70	عامل صنف 9
20	عامل صنف 10
1	سلك أعوان المكتبات والتوثيق بالإدارات العمومية
1	حافظ عام للمكتبات أو التوثيق
4	سلك المدرسين الباحثين بالجامعات
1	مساعد التعليم العالي
3	أستاذ مساعد التعليم العالي
39	السلك الطبي الإستشفائي الجامعي
13	مساعد إستشفائي جامعي في الطب
11	أستاذ محاضر مبرز إستشفائي جامعي في الطب
15	أستاذ إستشفائي جامعي في الطب
7	سلك صيادلة الصحة العمومية
1	صيدلي رئيس للصحة العمومية
2	صيدلي أول للصحة العمومية
4	صيدلي للصحة العمومية
139	سلك ممرضي وزارة الصحة العمومية
103	ممرض رئيس للصحة العمومية
2	ممرض الصحة العمومية
15	ممرض أول للصحة العمومية
19	ممرض رئيس أول للصحة العمومية
54	سلك الأعوان الإداريين للصحة العمومية

9	متصرف الصحة العمومية
13	متصرف مستشار للصحة العمومية
6	متصرف رئيس للصحة العمومية
11	ملحق للصحة العمومية
13	كاتب تصرف للصحة العمومية
1	مستكتب الصحة العمومية
1	عون إستقبال الصحة العمومية
1	السلك الطبي للمستشفيات
1	طبيب أول للمستشفيات
11	سلك أطباء الأسنان للصحة العمومية
1	طبيب أسنان للصحة العمومية
2	طبيب أسنان أول للصحة العمومية
7	طبيب أسنان رئيس للصحة العمومية
1	طبيب أسنان اختصاصي أول للصحة العمومية
1	سلك أعوان الخدمة الإجتماعية للإدارات العمومية
1	أخصائي اجتماعي أول
3	سلك الأخصائيين النفسانيين للإدارات العمومية
3	أخصائي نفسي رئيس
8	سلك الصيدلة الإستشفائية الجامعية
5	مساعد إستشفائي جامعي في الصيدلة
3	أستاذ إستشفائي جامعي في الصيدلة
96	السلك المشترك للفنيين السامين للصحة العمومية
19	فني سامي أول للصحة العمومية
63	فني سامي رئيس للصحة العمومية
14	فني سامي رئيس أول للصحة العمومية
44	السلك الطبي الإستشفائي الصحي
2	طبيب إختصاصي أول للصحة العمومية
15	طبيب رئيس للصحة العمومية
16	طبيب أول للصحة العمومية
6	طبيب الصحة العمومية
4	طبيب إختصاصي للصحة العمومية
1	طبيب إختصاصي رئيس للصحة العمومية
2	سلك المتصرفين في الوثائق والأرشيف
2	متصرف في الوثائق و الأرشيف
25	السلك التقني المشترك للإدارات العمومية

4	مساعد تقني
5	عون تقني
5	تقني رئيس
5	تقني أول
6	تقني
10	سلك مساعدي الصحة العمومية
4	مساعد أول للصحة العمومية
6	مساعد للصحة العمومية
673	جملة البرنامج الفرعي

البرنامج الفرعي : الخدمات العلاجية المختصة بالمنستير

تقديرات 2022	السلك و الرتبة
171	الوحدة العملياتية 1: مؤسسات عمومية
171	النشاط 1: خدمات علاجية مختصة
1	السلك الإداري المشترك للإدارات العمومية
1	متصرف مساعد
1	السلك المشترك لمهندسي الإدارات العمومية
1	مهندس رئيس
17	سلك العملة
17	عامل صنف 5
1	سلك صيادلة الصحة العمومية
1	صيدلي مختص رئيس للصحة العمومية
38	سلك ممرضين وزارة الصحة العمومية
25	ممرض رئيس للصحة العمومية
1	ممرض الصحة العمومية
8	ممرض أول للصحة العمومية
3	ممرض رئيس أول للصحة العمومية
1	ممرض عام للصحة العمومية
11	سلك الأعدان الإداريين للصحة العمومية
2	متصرف الصحة العمومية
3	متصرف مستشار للصحة العمومية
1	متصرف عام للصحة العمومية
3	ملحق للصحة العمومية

1	كاتب تصريف للصحة العمومية
1	مستكتب الصحة العمومية
2	سلك أطباء الأسنان للصحة العمومية
1	طبيب أسنان للصحة العمومية
1	طبيب أسنان رئيس للصحة العمومية
65	سلك أطباء الأسنان الإستشفائيين الجامعيين
22	مساعد إستشفائي جامعي في طب الأسنان
11	أستاذ محاضر مبرز إستشفائي جامعي في طب الأسنان
32	أستاذ إستشفائي جامعي في طب الأسنان
1	سلك مستشاري المصالح العمومية
1	مستشار المصالح العمومية
26	السلك المشترك للفنيين السامين للصحة العمومية
3	فني سامي أول للصحة العمومية
23	فني سامي رئيس للصحة العمومية
3	السلك التقني المشترك للإدارات العمومية
1	مساعد تقني
1	تقني رئيس
1	تقني أول
5	سلك مساعدي الصحة العمومية
5	مساعد أول للصحة العمومية
171	جملة البرنامج الفرعي

البرنامج : القيادة و المساندة

البرنامج الفرعي : القيادة و المساندة المركزية

تقديرات 2022	السلك و الرتبة
1 031	الوحدة العملياتية 1: هياكل القيادة و المساندة المركزية
1 031	النشاط 1: القيادة و المساندة
53	السلك الإداري المشترك للإدارات العمومية
14	متصرف مستشار
6	متصرف رئيس
2	متصرف عام
3	كاتب تصرف
11	متصرف
17	متصرف مساعد
43	السلك المشترك لمهندسي الإدارات العمومية
17	مهندس رئيس
10	مهندس عام
16	مهندس أول
229	سلك العملة
42	عامل صنف 5
50	عامل صنف 6
50	عامل صنف 7
34	عامل صنف 8
35	عامل صنف 9
18	عامل صنف 10
10	سلك محلي و تقني الإعلامية
4	محلل
5	محلل مركزي
1	محلل عام
1	سلك أعوان المكتبات و التوثيق بالإدارات العمومية
1	حافظ مكتبات أو توثيق
8	سلك المهندسين المعماريين للإدارة
3	مهندس معماري رئيس
1	مهندس معماري عام

4	مهندس معماري أول
3	سلك الإطار المشترك لأطباء البيطرة
3	طبيب بيطري أول
1	سلك رجال التعليم بمعاهد التعليم الثانوي
1	أستاذ التعليم الثانوي
1	سلك المدرسين الباحثين بالجامعات
1	أستاذ مساعد التعليم العالي
6	السلك الطبي الإستشفائي الجامعي
2	مساعد إستشفائي جامعي في الطب
2	أستاذ محاضر مبرز إستشفائي جامعي في الطب
2	أستاذ إستشفائي جامعي في الطب
19	سلك صياولة الصحة العمومية
1	صيدلي رئيس للصحة العمومية
3	صيدلي أول للصحة العمومية
15	صيدلي للصحة العمومية
93	سلك ممرضي وزارة الصحة العمومية
20	ممرض رئيس للصحة العمومية
72	ممرض الصحة العمومية
1	ممرض رئيس أول للصحة العمومية
32	سلك المتفقدين الطبيين والموازين لهم
13	متفقد مركزي للصحة العمومية
9	متفقد عام للصحة العمومية
10	متفقد جهوي للصحة العمومية
338	سلك الأعوان الإداريين للصحة العمومية
55	متصرف الصحة العمومية
85	متصرف مستشار للصحة العمومية
8	متصرف عام للصحة العمومية
72	متصرف رئيس للصحة العمومية
42	ملحق للصحة العمومية
68	كاتب تصرف للصحة العمومية
7	مستكتب الصحة العمومية
1	عون إستقبال الصحة العمومية
1	السلك الطبي للمستشفيات
1	طبيب أول للمستشفيات
2	سلك أطباء الأسنان للصحة العمومية

2	طبيب أسنان رئيس للصحة العمومية
3	سلك أعوان الخدمة الإجتماعية للإدارات العمومية
2	أخصائي اجتماعي أول
1	أخصائي اجتماعي مستشار
2	سلك الأخصائيين النفسانيين للإدارات العمومية
1	أخصائي نفسي رئيس
1	أخصائي نفسي أول
14	سلك مستشاري المصالح العمومية
14	مستشار المصالح العمومية
4	سلك الصيدلة الإستشفائية الجامعيين
1	مساعد إستشفائي جامعي في الصيدلة
1	أستاذ محاضر مبرز إستشفائي جامعي في الصيدلة
2	أستاذ إستشفائي جامعي في الصيدلة
1	سلك أعوان مؤسسات التكوين التابعة لوزارة الصحة العمومية
1	متفقد تعليم سلك مساعدي الأطباء
50	السلك المشترك للفنيين السامين للصحة العمومية
7	فني سامي أول للصحة العمومية
32	فني سامي رئيس للصحة العمومية
11	فني سامي رئيس أول للصحة العمومية
36	السلك الطبي الإستشفائي الصحي
10	طبيب رئيس للصحة العمومية
13	طبيب أول للصحة العمومية
12	طبيب الصحة العمومية
1	طبيب إختصاصي رئيس للصحة العمومية
16	سلك المتصرفين في الوثائق والأرشيف
2	متصرف رئيس في الوثائق و الأرشيف
5	متصرف مستشار في الوثائق و الأرشيف
7	متصرف في الوثائق و الأرشيف
2	متصرف مساعد في الوثائق و الأرشيف
65	السلك التقني المشترك للإدارات العمومية
3	مساعد تقني
19	تقني رئيس
24	تقني أول
19	تقني

1 031

جملة البرنامج الفرعي

البرنامج الفرعي : المساندة بتونس

تقديرات 2022	السلك و الرتبة
3 759	الوحدة العملياتية 1: مؤسسات عمومية بتونس
3 759	النشاط 1: القيادة والمساندة
38	السلك الإداري المشترك للإدارات العمومية
10	متصرف
4	متصرف مستشار
4	متصرف رئيس
3	مستكتب إدارة
1	عون إستقبال
4	كاتب تصرف
12	متصرف مساعد
61	السلك المشترك لمهندسي الإدارات العمومية
20	مهندس رئيس
2	مهندس عام
39	مهندس أول
1 133	سلك العملة
90	عامل صنف 5
140	عامل صنف 6
230	عامل صنف 7
230	عامل صنف 8
250	عامل صنف 9
193	عامل صنف 10
5	سلك محلي وتقني الإعلامية
2	محلل
3	محلل مركزي
3	سلك أعوان المكتبات والتوثيق بالإدارات العمومية
3	حافظ مكتبات أو توثيق
8	سلك المهندسين المعماريين للإدارة
2	مهندس معماري رئيس
6	مهندس معماري أول

3	سلك الإطار المشترك للأطباء البيطرة
2	طبيب بيطري
1	طبيب بيطري أول
9	سلك رجال التعليم بمعاهد التعليم الثانوي
9	أستاذ التعليم الثانوي
35	سلك المدرسين الباحثين بالجامعات
5	مساعد التعليم العالي
24	أستاذ مساعد التعليم العالي
2	أستاذ محاضر التعليم العالي
4	أستاذ التعليم العالي
43	السلك الطبي الإستشفائي الجامعي
11	مساعد إستشفائي جامعي في الطب
14	أستاذ محاضر مبرز إستشفائي جامعي في الطب
18	أستاذ إستشفائي جامعي في الطب
8	سلك صياولة الصحة العمومية
2	صيدلي رئيس للصحة العمومية
6	صيدلي أول للصحة العمومية
459	سلك ممرضي وزارة الصحة العمومية
378	ممرض رئيس للصحة العمومية
2	ممرض الصحة العمومية
19	ممرض أول للصحة العمومية
51	ممرض رئيس أول للصحة العمومية
9	ممرض عام للصحة العمومية
127	سلك المتفقدين الطبيين والموازين لهم
32	متفقد مركزي للصحة العمومية
6	متفقد عام للصحة العمومية
89	متفقد جهوي للصحة العمومية
500	سلك الأعوان الإداريين للصحة العمومية
79	متصرف الصحة العمومية
90	متصرف مستشار للصحة العمومية
6	متصرف عام للصحة العمومية
49	متصرف رئيس للصحة العمومية
109	ملحق للصحة العمومية
114	كاتب تصرف للصحة العمومية
42	مستكتب الصحة العمومية
11	عون إستقبال الصحة العمومية

7	سلك أطباء الأسنان للصحة العمومية
3	طبيب أسنان للصحة العمومية
4	طبيب أسنان رئيس للصحة العمومية
5	سلك أطباء الأسنان الإستشفائيين الجامعيين
2	مساعد إستشفائي جامعي في طب الأسنان
3	أستاذ إستشفائي جامعي في طب الأسنان
3	سلك أعوان الخدمة الإجتماعية للإدارات العمومية
1	أخصائي اجتماعي أول
2	أخصائي اجتماعي
3	سلك الأخصائيين النفسانيين للإدارات العمومية
1	أخصائي نفسي عام
2	أخصائي نفسي أول
1	سلك مستشاري المصالح العمومية
1	مستشار المصالح العمومية
4	سلك الصيادلة الإستشفائيين الجامعيين
4	أستاذ إستشفائي جامعي في الصيدلة
193	سلك أعوان مؤسسات التكوين التابعة لوزارة الصحة العمومية
58	أستاذ تعليم سلك مساعدي الأطباء للمرحلة الأولى
60	أستاذ أول شبه طبي
75	أستاذ شبه طبي فوق الرتبة
564	السلك المشترك للفنيين السامين للصحة العمومية
281	فني سامي أول للصحة العمومية
2	فني سامي عام للصحة العمومية
210	فني سامي رئيس للصحة العمومية
71	فني سامي رئيس أول للصحة العمومية
297	السلك الطبي الإستشفائي الصحي
1	طبيب إختصاصي أول للصحة العمومية
90	طبيب رئيس للصحة العمومية
35	طبيب أول للصحة العمومية
138	طبيب الصحة العمومية
31	طبيب إختصاصي للصحة العمومية
2	طبيب إختصاصي رئيس للصحة العمومية
29	سلك المتصرفين في الوثائق والأرشيف
1	متصرف رئيس في الوثائق و الأرشيف
2	متصرف مستشار في الوثائق و الأرشيف

13	متصرف في الوثائق و الأرشيف
13	متصرف مساعد في الوثائق و الأرشيف
138	السلك التقني المشترك للإدارات العمومية
10	مساعد تقني
3	عون تقني
35	تقني رئيس
61	تقني أول
29	تقني
52	سلك أساتذة تعليم مساعدي الأطباء بوزارة الصحة العمومية
3	أستاذ تعليم سلك مساعدي الأطباء
49	أستاذ أول لتعليم مساعدي الأطباء
31	سلك مساعدي الصحة العمومية
10	مساعد أول للصحة العمومية
21	مساعد للصحة العمومية
3 759	جملة البرنامج الفرعي

4 790

جملة برنامج القيادة و المساندة

61 384

الجملة العامة

توزيع الأعوان غير القارين المرخص فيهم
حسب الأسلاك و الرتب

البرنامج : الرعاية الصحية الأساسية

البرنامج الفرعي : قيادة خدمات الرعاية الصحية الأساسية

تقديرات 2022	السلك و الرتبة
461	الوحدة العملياتية 1: وحدة دعم برنامج الرعاية الصحية الأساسية
461	النشاط 1: العلاجات الاولية
5	سلك العملة
5	عملة صنف 3 و 4
7	سلك صيادلة الصحة العمومية
1	صيدلي بيولوجي للصحة العمومية
6	صيدلي للصحة العمومية
150	سلك ممرضي وزارة الصحة العمومية
150	ممرض رئيس للصحة العمومية
19	سلك أطباء الأسنان للصحة العمومية
19	طبيب أسنان للصحة العمومية
202	السلك المشترك للفنيين السامين للصحة العمومية
202	فني سامي أول للصحة العمومية
62	السلك الطبي الإستشفائي الصحي
62	طبيب الصحة العمومية
1	السلك التقني المشترك للإدارات العمومية
1	تقني
15	سلك مساعدي الصحة العمومية
15	مساعدا للصحة العمومية

461

جملة البرنامج الفرعي

461

جملة برنامج الرعاية الصحية الأساسية

البرنامج : الخدمات الصحية الإستشفائية

البرنامج الفرعي : قيادة الخدمات الصحية الاستشفائية

تقديرات 2022	السلك و الرتبة
4 412	الوحدة العملياتية 1: وحدة دعم برنامج الخدمات الصحية الاستشفائية
4 412	النشاط 1: خدمات طب الاختصاص
1	السلك المشترك لمهندسي الإدارات العمومية
1	مهندس أول
284	سلك العملة
284	عملة صنف 3 و 4
69	سلك صياغة الصحة العمومية
69	صيدلي للصحة العمومية
565	سلك ممرضين وزارة الصحة العمومية
565	ممرض رئيس للصحة العمومية
27	سلك الأعوان الإداريين للصحة العمومية
2	متصرف الصحة العمومية
25	كاتب تصرف للصحة العمومية
105	سلك أطباء الأسنان للصحة العمومية
105	طبيب أسنان للصحة العمومية
2	سلك الأخصائيين النفسانيين للإدارات العمومية
2	أخصائي نفسي
1 760	سلك المقيمين في الطب
1 760	مقيم في الطب
45	سلك المقيمين في طب الأسنان
45	مقيم في طب الأسنان
115	سلك المقيمين في الصيدلة
115	مقيم في الصيدلة
834	السلك المشترك للفنيين السامين للصحة العمومية
834	فني سامي أول للصحة العمومية
453	السلك الطبي الإستشفائي الصحي
297	طبيب الصحة العمومية

156	طبيب إختصاصي للصحة العمومية
2	سلك المتصرفين في الوثائق والأرشيف
2	متصرف في الوثائق و الأرشيف
26	السلك التقني المشترك للإدارات العمومية
14	مساعد تقني
12	تقني
124	سلك مساعدي الصحة العمومية
124	مساعد للصحة العمومية
4 412	جملة البرنامج الفرعي

4 412

جملة برنامج الخدمات الصحية الإستشفائية

البرنامج : البحث و الخدمات الإستشفائية الجامعية

البرنامج الفرعي : قيادة برنامج البحث والخدمات الاستشفائية الجامعية

تقديرات 2022	السلك و الرتبة
7 604	الوحدة العملياتية 1: وحدة دعم لبرنامج البحث والخدمات الاستشفائية الجامعية
7 604	النشاط 1: خدمات علاجية مختصة
220	سلك العملة
220	عملة صنف 3 و 4
4	سلك البيولوجيين
4	بيولوجي أول
31	سلك صيادلة الصحة العمومية
3	صيدلي بيولوجي للصحة العمومية
28	صيدلي للصحة العمومية
510	سلك ممرضي وزارة الصحة العمومية
510	ممرض رئيس للصحة العمومية
53	سلك الأعدان الإداريين للصحة العمومية
17	متصرف الصحة العمومية
36	كاتب تصرف للصحة العمومية
356	سلك المتربصين الداخليين في الصيدلة
356	متربص داخلي في الصيدلة
3 463	سلك المقيمين في الطب
3 463	مقيم في الطب
1 298	سلك المتربصين الداخليين في الطب
1 298	متربص داخلي في الطب
117	سلك المقيمين في طب الأسنان
117	مقيم في طب الأسنان
183	سلك المقيمين في الصيدلة
183	مقيم في الصيدلة
377	سلك المتربصين الداخليين في طب الأسنان
377	متربص داخلي في طب الأسنان
590	السلك المشترك للفنيين السامين للصحة العمومية

590	فني سامي أول للصحة العمومية
161	السلك الطبي الإستشفائي الصحي
64	طبيب الصحة العمومية
97	طبيب إختصاصي للصحة العمومية
8	سلك المتصرفين في الوثائق والأرشيف
8	متصرف في الوثائق و الأرشيف
18	السلك التقني المشترك للإدارات العمومية
2	مساعد تقني
6	تقني رئيس
10	تقني
215	سلك مساعدي الصحة العمومية
215	مساعد للصحة العمومية
7 604	جملة البرنامج الفرعي

7 604

جملة برنامج البحث و الخدمات الإستشفائية الجامعية

البرنامج : القيادة و المساندة

البرنامج الفرعي : القيادة و المساندة المركزية

تقديرات 2022	السلك و الرتبة
452	الوحدة العملياتية 1: هياكل القيادة و المساندة المركزية
452	النشاط 1: القيادة و المساندة
16	السلك المشترك لمهندسي الإدارات العمومية
16	مهندس أول
47	سلك العملة
47	عملة صنف 3 و 4
12	سلك محلي و تقني الإعلامية
11	محل
1	محل أول
1	سلك المهندسين المعماريين للإدارة
1	مهندس معماري أول
37	سلك صياغة الصحة العمومية
2	صيدلي بيولوجي للصحة العمومية
35	صيدلي للصحة العمومية
60	سلك ممرض و وزارة الصحة العمومية
60	ممرض رئيس للصحة العمومية
35	سلك الأعدان الإداريين للصحة العمومية
6	متصرف الصحة العمومية
29	كاتب تصرف للصحة العمومية
65	السلك المشترك للفنيين السامين للصحة العمومية
65	فني سامي أول للصحة العمومية
61	السلك الطبي الإستشفائي الصحي
27	طبيب الصحة العمومية
34	طبيب إختصاصي للصحة العمومية
6	سلك المتصرفين في الوثائق و الأرشيف
6	متصرف في الوثائق و الأرشيف
16	السلك التقني المشترك للإدارات العمومية
8	مساعد تقني

2	تقني أول
6	تقني
96	سلك مساعدي الصحة العمومية
96	مساعدا للصحة العمومية
452	جملة البرنامج الفرعي

452

جملة برنامج القيادة و المساندة

12 929

الجملة العامة

المؤسسات العمومية الخاضعة لمجلة المحاسبة العمومية

توزيع الأعوان القارين المرخص فيهم

البرنامج : 2 الخدمات الصحية الإستشفائية

البرنامج الفرعي : 1 قيادة الخدمات الصحية الاستشفائية

لوحة العمليات : 1 وحدة دعم برنامج الخدمات الصحية الاستشفائية

النشاط : 1 خدمات طب الاختصاص

العدد	المؤسسة / السلك و الرتبة
3887	<u>الفقرة : المؤسسات الصحية</u>
65	<u>المؤسسة : مستشفى خير الدين</u>
65	سلك العملة
5	عامل صنف 2
25	عملة صنف 5 و6 و7
10	عملة صنف 3 و 4
25	عملة صنف 8 و9 و10
87	<u>المؤسسة : مستشفى أريانة</u>
87	سلك العملة
30	عملة صنف 5 و6 و7
22	عملة صنف 3 و 4
35	عملة صنف 8 و9 و10
182	<u>المؤسسة : مستشفى منزل بورقيبة</u>
182	سلك العملة
72	عملة صنف 5 و6 و7
35	عملة صنف 3 و 4

النشاط : 1 خدمات طب الاختصاص

العدد	المؤسسة / السلك و الرتبة
75	عملة صنف 8 و9 و10
201	<u>المؤسسة: مستشفى الحبيب بوقطفة بنزرت</u>
201	سلك العملة
10	عامل صنف 2
55	عملة صنف 5 و6 و7
60	عملة صنف 3 و 4
76	عملة صنف 8 و9 و10
110	<u>المؤسسة: مستشفى نابل</u>
110	سلك العملة
8	عامل صنف 2
30	عملة صنف 5 و6 و7
32	عملة صنف 3 و 4
40	عملة صنف 8 و9 و10
210	<u>المؤسسة: مستشفى محمد الطاهر المعموري بنابل</u>
210	سلك العملة
10	عامل صنف 2
78	عملة صنف 5 و6 و7
52	عملة صنف 3 و 4
70	عملة صنف 8 و9 و10
95	<u>المؤسسة: مستشفى منزل تميم</u>
95	سلك العملة
40	عملة صنف 5 و6 و7
20	عملة صنف 3 و 4
35	عملة صنف 8 و9 و10

النشاط : 1 خدمات طب الاختصاص

العدد	المؤسسة / السلك و الرتبة
104	<u>المؤسسة: مستشفى زغوان</u>
104	سلك العملة
5	عامل صنف 2
30	عملة صنف 5 و 6 و 7
44	عملة صنف 3 و 4
25	عملة صنف 8 و 9 و 10
187	<u>المؤسسة: مستشفى جندوبة</u>
187	سلك العملة
65	عملة صنف 5 و 6 و 7
37	عملة صنف 3 و 4
85	عملة صنف 8 و 9 و 10
142	<u>المؤسسة: مستشفى باجة</u>
142	سلك العملة
65	عملة صنف 5 و 6 و 7
25	عملة صنف 3 و 4
52	عملة صنف 8 و 9 و 10
52	<u>المؤسسة: مستشفى مجاز الباب</u>
52	سلك العملة
22	عملة صنف 5 و 6 و 7
12	عملة صنف 3 و 4
18	عملة صنف 8 و 9 و 10
179	<u>المؤسسة: مستشفى محمد بورقيبة بالكاف</u>
179	سلك العملة
65	عملة صنف 5 و 6 و 7

النشاط : 1 خدمات طب الاختصاص

العدد	المؤسسة / السلك و الرتبة
34	عملة صنف 3 و 4
80	عملة صنف 8 و 9 و 10
101	<u>المؤسسة: مستشفى سليمانة</u>
101	سلك العملة
42	عملة صنف 5 و 6 و 7
14	عملة صنف 3 و 4
45	عملة صنف 8 و 9 و 10
246	<u>المؤسسة: مستشفى القصرين</u>
246	سلك العملة
101	عملة صنف 5 و 6 و 7
56	عملة صنف 3 و 4
89	عملة صنف 8 و 9 و 10
290	<u>المؤسسة: مستشفى ابن الجزار بالقبروان</u>
290	سلك العملة
6	عامل صنف 2
90	عملة صنف 5 و 6 و 7
85	عملة صنف 3 و 4
109	عملة صنف 8 و 9 و 10
51	<u>المؤسسة: مستشفى 7 نوفمبر بمساكن</u>
51	سلك العملة
13	عملة صنف 5 و 6 و 7
20	عملة صنف 3 و 4
18	عملة صنف 8 و 9 و 10
57	<u>المؤسسة: مستشفى قصر هلال</u>

النشاط : 1 خدمات طب الاختصاص

العدد	المؤسسة / السلك و الرتبة
57	سلك العملة
30	عملة صنف 5 و6 و7
7	عملة صنف 3 و 4
20	عملة صنف 8 و9 و10
55	<u>المؤسسة: مستشفى محمد بن صالح بالمكنين</u>
55	سلك العملة
20	عملة صنف 5 و6 و7
20	عملة صنف 3 و 4
15	عملة صنف 8 و9 و10
48	<u>المؤسسة: مستشفى المحريس</u>
48	سلك العملة
15	عملة صنف 5 و6 و7
17	عملة صنف 3 و 4
16	عملة صنف 8 و9 و10
48	<u>المؤسسة: مستشفى جنيانة</u>
48	سلك العملة
17	عامل صنف 3
20	عملة صنف 5 و6 و7
11	عملة صنف 8 و9 و10
28	<u>المؤسسة: مستشفى قرقة</u>
28	سلك العملة
10	عملة صنف 5 و6 و7
10	عملة صنف 3 و 4
8	عملة صنف 8 و9 و10

النشاط : 1 خدمات طب الاختصاص

العدد	المؤسسة / السلك و الرتبة
166	<u>المؤسسة: مستشفى الحسين بوزيان بقفصة</u>
166	سلك العملة
70	عملة صنف 5 و6 و7
31	عملة صنف 3 و 4
65	عملة صنف 8 و9 و10
80	<u>المؤسسة: مستشفى المتلوى</u>
80	سلك العملة
30	عملة صنف 5 و6 و7
25	عملة صنف 3 و 4
25	عملة صنف 8 و9 و10
95	<u>المؤسسة: مستشفى توزر</u>
95	سلك العملة
45	عملة صنف 5 و6 و7
20	عملة صنف 3 و 4
30	عملة صنف 8 و9 و10
121	<u>المؤسسة: مستشفى سيدى بوزيد</u>
121	سلك العملة
60	عملة صنف 5 و6 و7
16	عملة صنف 3 و 4
45	عملة صنف 8 و9 و10
208	<u>المؤسسة: مستشفى الدكتور محمد بن ساسى بقابس</u>
208	سلك العملة
72	عملة صنف 5 و6 و7
55	عملة صنف 3 و 4

النشاط : 1 خدمات طب الاختصاص

العدد	المؤسسة / السلك و الرتبة
81	عملة صنف 8 و9 و10
91	<u>المؤسسة: مستشفى قبلى</u>
91	سلك العملة
40	عملة صنف 5 و6 و7
30	عملة صنف 3 و 4
21	عملة صنف 8 و9 و10
103	<u>المؤسسة: مستشفى الحبيب بورقيبة بمدنين</u>
103	سلك العملة
45	عملة صنف 5 و6 و7
28	عملة صنف 3 و 4
30	عملة صنف 8 و9 و10
83	<u>المؤسسة: مستشفى الصادق المقدم بحرية</u>
83	سلك العملة
37	عملة صنف 5 و6 و7
25	عملة صنف 3 و 4
21	عملة صنف 8 و9 و10
63	<u>المؤسسة: مستشفى جرجيس</u>
63	سلك العملة
35	عملة صنف 5 و6 و7
8	عملة صنف 3 و 4
20	عملة صنف 8 و9 و10
69	<u>المؤسسة: مستشفى بنقردان</u>
69	سلك العملة
32	عملة صنف 5 و6 و7

النشاط : 1 خدمات طب الاختصاص

العدد	المؤسسة / السلك و الرتبة
19	عملة صنف 3 و 4
18	عملة صنف 8 و 9 و 10
80	<u>المؤسسة: مستشفى تطاوين</u>
80	سلك العملة
34	عملة صنف 5 و 6 و 7
26	عملة صنف 3 و 4
20	عملة صنف 8 و 9 و 10
111	<u>المؤسسة: مستشفى بن عروس</u>
111	سلك العملة
10	عامل صنف 2
45	عملة صنف 5 و 6 و 7
20	عملة صنف 3 و 4
36	عملة صنف 8 و 9 و 10
41	<u>المؤسسة: المستشفى الجهوي بنقطة</u>
41	سلك العملة
22	عملة صنف 5 و 6 و 7
9	عملة صنف 3 و 4
10	عملة صنف 8 و 9 و 10
38	<u>المؤسسة: المستشفى الجهوي بطبرقة</u>
38	سلك العملة
12	عملة صنف 5 و 6 و 7
16	عملة صنف 3 و 4
10	عملة صنف 8 و 9 و 10
3887	جملة النشاط :

3887 : جملة الوحدة العملية :

3887 : جملة البرنامج الفرعي :

3887 : جملة البرنامج :

المؤسسات العمومية غير الخاضعة لمجلة المحاسبة العمومية

توزيع الأعوان القارين المرخص فيهم

البرنامج : 1 الرعاية الصحية الأساسية

البرنامج الفرعي : 1 قيادة خدمات الرعاية الصحية الأساسية

لوحة العمليات : 1 وحدة دعم برنامج الرعاية الصحية الأساسية

النشاط : 2 الصحة الإنجابية والتنظيم العائلي

العدد	المؤسسة / الصنف و الرتبة
1323	<u>الفقرة : 0009</u>
1323	<u>المؤسسة: الديوان الوطني للأسرة والعمران البشري</u>
407	الإطارات
5	مهندس أول
23	طبيب أول
20	طبيب
1	صيدلي
118	متصرف
32	محلل
23	أخصائي نفساني
179	فني سامي أول للصحة
6	مؤطر علمي
390	أعوان المساندة أو التسيير
38	ملحق إدارة
19	فني سامي للصحة
62	تقني سامي
90	مكون

النشاط : 2 الصحة الإنجابية والتنظيم العائلي

العدد	المؤسسة / الصنف و الرتبة
45	كاتب مديرية
106	ممرض للصحة
10	محاسب
19	عون إدخال معلومات ذو كفاءة
1	تقني مخبر
526	أعوان التنفيذ
34	عون تقني
25	مساعد للصحة
91	سائق
164	عامل
212	منشط
1323	جملة النشاط :

جملة الوحدة العملياتية : 1323

جملة البرنامج الفرعي : 1323

جملة البرنامج : 1323

البرنامج : 3 البحث و الخدمات الإستشفائية الجامعية

البرنامج الفرعي : 1 قيادة برنامج البحث والخدمات الاستشفائية الجامعية

لوحة العملياتية : 1 وحدة دعم لبرنامج البحث والخدمات الاستشفائية الجامعية

النشاط : 3 الخدمات الاستشفائية الجامعية والبحث

العدد	المؤسسة / الصنف و الرتبة
-------	--------------------------

النشاط : 3 الخدمات الاستشفائية الجامعية والبحث

العدد	المؤسسة / الصنف و الرتبة
6001	الفقرة : 0009
413	المؤسسة: مستشفى الهادي شاكر بصفافس
413	أعوان التنفيذ
413	عامل
284	المؤسسة: مستشفى البشير حمزة للأطفال بتونس
284	أعوان التنفيذ
284	عامل
365	المؤسسة: مستشفى الحبيب بورقيبة بصفافس
365	أعوان التنفيذ
365	عامل
215	المؤسسة: معهد محمد القصاب للجبر وتقويم الأعضاء بقصر السعيد
215	أعوان التنفيذ
215	عامل
86	المؤسسة: المعهد الوطني للتغذية والتكنولوجيا الغذائية بتونس
86	أعوان التنفيذ
86	عامل
265	المؤسسة: مركز التوليد وطب الرضيع تونس
265	أعوان التنفيذ
265	عامل
144	المؤسسة: معهد الهادي الرايس لأمراض العيون بتونس
144	أعوان التنفيذ
144	عامل
170	المؤسسة: معهد صالح عزيز تونس

النشاط : 3 الخدمات الاستشفائية الجامعية والبحث

العدد	المؤسسة / الصنف و الرتبة
170	أعوان التنفيذ
170	عامل
194	<u>المؤسسة: المعهد الوطني لأمراض الأعصاب</u>
194	أعوان التنفيذ
194	عامل
171	<u>المؤسسة: مستشفى عزيزة عثمانة</u>
171	أعوان التنفيذ
171	عامل
232	<u>المؤسسة: مستشفى الحبيب ثامر</u>
232	أعوان التنفيذ
232	عامل
240	<u>المؤسسة: مستشفى عبد الرحمان المامي للأمراض الرئوية</u>
240	أعوان التنفيذ
240	عامل
207	<u>المؤسسة: مستشفى الرازي بمنوبة</u>
207	أعوان التنفيذ
207	عامل
420	<u>المؤسسة: مستشفى فطومة بورقيبة بالمنستير</u>
420	أعوان التنفيذ
420	عامل
727	<u>المؤسسة: مستشفى شارل نيكول</u>
727	أعوان التنفيذ
727	عامل

النشاط : 3 الخدمات الاستشفائية الجامعية والبحث

العدد	المؤسسة / الصنف و الرتبة
497	<u>المؤسسة: مستشفى الرباطة</u>
497	أعوان التنفيذ
497	عامل
427	<u>المؤسسة: مستشفى فرحات حشاد بسوسة</u>
427	أعوان التنفيذ
427	عامل
284	<u>المؤسسة: مستشفى المنجي سليم بالمرسى</u>
284	أعوان التنفيذ
284	عامل
336	<u>المؤسسة: مستشفى سهلول بسوسة</u>
336	أعوان التنفيذ
336	عامل
164	<u>المؤسسة: مركز الإصابات و الحروق البليغة بين عروس</u>
164	أعوان التنفيذ
164	عامل
160	<u>المؤسسة: مستشفى الطاهر صفر بالمهدية</u>
160	أعوان التنفيذ
160	عامل
6001	جملة النشاط :

النشاط : 4 الرقابة البيئية للمنتجات

العدد	المؤسسة / الصنف و الرتبة
66	<u>الفقرة : 0030</u>

النشاط : 4 الرقابة البيئية للمنتجات

العدد	المؤسسة / الصنف و الرتبة
66	<u>المؤسسة: الوكالة الوطنية للرقابة الصحية والبيئية للمنتجات</u>
39	الإطارات
1	متصرف عام
3	متصرف رئيس
2	متصرف مستشار
4	مهندس عام
4	مهندس رئيس
6	مهندس أول
5	تقني رئيس
2	فني سامي رئيس للصحة
1	طبيب أول
2	صيدلي أول
3	صيدلي
2	طبيب بيطري أول
3	متصرف
1	صيدلي بيولوجي رئيس للصحة العمومية
8	أعوان المساندة أو التسيير
1	ملحق إدارة
2	تقني
5	كاتب تصرف
19	أعوان التنفيذ
7	سائق
12	عامل
66	جملة النشاط :

النشاط : 5 الإستشفاء بالمياه

العدد	المؤسسة / الصنف و الرتبة
203	الفقرة : 0009
203	المؤسسة: المركب الصحي بجبل الوسيط
33	الإطارات
2	متصرف رئيس
2	متصرف مستشار
1	طبيب أول
1	طبيب رئيس
3	طبيب
6	متصرف
3	أخصائي نفسي
15	فني سامي أول للصحة
47	أعوان المساندة أو التسيير
2	ملحق إدارة
2	تقني
11	فني سامي للصحة
9	ممرض أول للصحة
17	كاتب تصرف
6	ممرض للصحة
123	أعوان التنفيذ
15	مستكتب إدارة
1	مساعد للصحة
2	عون إستقبال
105	عامل
75	الفقرة : 0017

النشاط : 5 الإستشفاء بالمياه

العدد	المؤسسة / الصنف و الرتبة
75	المؤسسة: ديوان المياه المعدنية
35	الإطارات
3	متصرف عام
5	متصرف رئيس
3	متصرف مستشار
1	مهندس عام
4	مهندس رئيس
2	مهندس أول
14	متصرف
2	محلل أول
1	مؤثق أرشيف أول
30	أعوان المساندة أو التسيير
1	ملحق إدارة
2	واضع برامج أو مبرمج
10	كاتب مديرية
13	فني سامي
1	عون إدخال معلومات ذو كفاءة
2	عون إداري مختص
1	محضر
10	أعوان التنفيذ
10	عامل
278	جملة النشاط :

النشاط : S الخدمات الصحية الاستشفائية الجامعية والبحث بمعهد باستور

العدد	المؤسسة / الصنف و الرتبة
84	<u>الفقرة : 0004</u>
84	<u>المؤسسة: معهد باستور</u>
84	أعوان التنفيذ
84	عامل
84	جملة النشاط :

6429 جملة الوحدة العملياتية :

6429 جملة البرنامج الفرعي :

6429 جملة البرنامج :

البرنامج : 9 القيادة و المساعدة

البرنامج الفرعي : 1 القيادة و المساعدة المركزية

لوحة العملياتية : 1 هياكل القيادة و المساعدة المركزية

النشاط : 3 المساعدة الفنية في الإعلامية

العدد	المؤسسة / الصنف و الرتبة
210	<u>الفقرة : 0030</u>
210	<u>المؤسسة: مركز الإعلامية لوزارة الصحة العمومية</u>
149	الإطارات
2	متصرف عام
8	متصرف رئيس
8	مهندس عام

النشاط : 3 المساعدة الفنية في الإعلامية

العدد	المؤسسة / الصنف و الرتبة
12	مهندس رئيس
10	مهندس أول
1	محلل عام
9	محلل رئيس
8	متصرف
7	متصرف أول
34	محلل أول
50	محلل
31	أعوان المساندة أو التسيير
8	كاتب مديرية
2	كاتب إدارة
20	فني سامي
1	تقني في التصرف
30	أعوان التنفيذ
1	عون إداري
2	حارس
1	عون تنظيف
26	عون خدمات
210	جملة النشاط :

النشاط : 4 الرقابة الغذائية

العدد	المؤسسة / الصنف و الرتبة
642	الفقرة : 0009
642	المؤسسة: الهيئة الوطنية للسلامة الصحية للمنتجات الغذائية

النشاط : 4 الرقابة الغذائية

العدد	المؤسسة / الصنف و الرتبة
490	الإطارات
5	متصرف رئيس
1	متصرف مستشار
9	مهندس عام
18	مهندس رئيس
23	مهندس أول
11	تقني رئيس
2	أستاذ محاضر
227	فني سامي رئيس للصحة
1	طبيب أول
5	طبيب رئيس
2	طبيب
6	طبيب بيطري إختصاصي أول
35	طبيب بيطري
26	متصرف
1	متصرف في الوثائق و الأرشيف
21	تقني أول
28	فني سامي أول للصحة
1	ممرض رئيس للصحة
14	متفقد الشؤون الإقتصادية
2	متفقد مركزي للمصالح المالية
4	طبيب بيطري متفقد مركزي
34	طبيب بيطري متفقد جهوي
1	طبيب بيطري رئيس
1	صحفي رئيس

النشاط : 4 الرقابة الغذائية

العدد	المؤسسة / الصنف و الرتبة
1	متفقد رئيس للمراقبة الاقتصادية
11	متفقد مركزي للمراقبة الاقتصادية
123	أعوان المساندة أو التسيير
28	تقني
5	فني سامي للصحة
32	كاتب تصرف
2	مساعد تقني
21	ملحق تفقد للشؤون الاقتصادية
30	تقني في الفلاحة
5	تقني في الصحة النباتية
29	أعوان التنفيذ
1	مستكتب إدارة
26	سائق
2	عامل
642	جملة النشاط :

النشاط : 5 التقييم والإعتماد

العدد	المؤسسة / الصنف و الرتبة
48	الفقرة : 0017
48	المؤسسة: الهيئة الوطنية للاعتماد في المجال الصحي
29	الإطارات
2	متصرف رئيس
3	متصرف مستشار
1	محلل عام

النشاط : 5 التقييم والإعتماد

العدد	المؤسسة / الصنف و الرتبة
3	طبيب أول
2	طبيب رئيس
2	طبيب
1	صيدلي رئيس
3	صيدلي أول
1	صيدلي
3	متصرف
1	أستاذ إستثنائي جامعي في الطب
5	تقني أول
2	فني سامي أول للصحة
7	أعوان المساعدة أو التسيير
2	ملحق إدارة
1	مؤثق مساعد
2	فني سامي للصحة
2	كاتب تصرف
12	أعوان التنفيذ
12	عامل
48	جملة النشاط :

900 جملة الوحدة العملياتية :

900 جملة البرنامج الفرعي :

900 جملة البرنامج :

السنة المالية: 2022

المهمة: 23 مهمة الصحة

جدول تفصيلي للإستثمارات

دون إعتبار المشاريع الممولة على موارد الحسابات الخاصة

مشاريع و برامج بصدد الإنجاز

البرنامج : 1 الرعاية الصحية الأساسية

البرنامج الفرعي : 1 قيادة خدمات الرعاية الصحية الأساسية

الوحدة العملياتية 1 وحدة دعم برنامج الرعاية الصحية الأساسية

رمز النشاط 1 العلاجات الأولية

بحساب ألف دينار

م ق خ م	موارد عامة للميزانية		البيان	ت ج	الفقرة	الفصل
	الدفع	التعهد				
	50		إحداث مركز وسيط بالمنستير	52	0200	747
	100		إحداث مركزين للصحة الأساسية صنف 3 بكل من الحردوب بالأحواش و العرق بقريانة	42	0224	747
	150		بناء وحدتي الاستعجالي والتوليد بالمركز الصحي بالسبالة	43	0243	747
	1 000	1 245	(تأهيل الخطوط الأمامية للقطاع الصحي) (الهيئة الأوروبية)	00	0355	747
	50		إعادة بناء مجمع الصحة الأساسية بتطاوين	83	0356	747
	50		بناء مركز للصحة الأساسية صنف 2 بالدويميس معتمدية منزل تميم	21	0365	747
	50		بناء مركز وسيط بحي الرياض معتمدية سليمان	21	0366	747
	50	60	بناء مراكز الصحة الأساسية برنامج 2013	00	0371	747
	200	500	بناء وتهيئة مراكز الصحة الأساسية برنامج 2014	00	0396	747
	50		بناء مركز وسيط بوادي الليل	14	0398	747
	100		إحداث مركز وسيط بحي الرياض بسوسة	51	0399	747
	500	1 450	(تهيئة مراكز الصحة الأساسية) (برنامج 2016)	00	0402	747
	500	500	تهيئة مراكز الصحة الأساسية برنامج 2017	00	0404	747
	200		إحداث مركز مراقبة صحية بمعبر الذهبية	83	0621	747
	100		اعادة بناء مركز الصحة الأساسية بالزواكرة من ولاية سليانة	34	0623	747
	1 000		بناء وتهيئة مراكز الصحة الأساسية برنامج 2019	00	0627	747
20	20		(تطوير الخدمات الصحية للخط الأول بجرجيس) تحويل الدين الإيطالي إلى استثمار	82	0628	747
	1 000	4 700	(بناء وتهيئة مراكز الصحة الأساسية) (برنامج 2020)	00	0629	747
	100		تجهيز مراكز الصحة الأساسية برنامج 2017	00	0683	749
	100		تجديد وتدعيم مراكز الصحة الأساسية برنامج 2017	00	0684	749

م ق خ م		موارد عامة للميزانية		البيان	ت ج	الفقرة	الفصل
الدفع	التعهد	الدفع	التعهد				
		50		حملة مقاومة مرض السل	00	0003	744
		5 000		التلقيح	00	0004	744
		3 000		حملة مقاومة داء الكلب	00	0006	744
		20		الروماتيزم المفصلي الحاد	00	0007	744
		200		مقاومة أمراض الإسهال عند الأطفال	00	0008	744
		1 000		البرنامج الوطني للطب المدرسي والجامعي	00	0011	744
		1 000		برنامج حفظ الصحة وحماية المحيط	00	0012	744
		3 500		"حملة مقاومة مرض نقص المناعة المكتسبة" السيدا	00	0013	744
		300		مقاومة لدغة العقرب	00	0015	744
		200		برنامج الوقاية في فترة ما قبل وإثر الولادة	00	0016	744
		100		الوقاية من فقد البصر	00	0020	744
		1 300		كشف أمراض التهاب الكبد صنف -ج	00	0021	744
		50		برنامج مقاومة الأمراض المزمنة - السكري وارتفاع ضغط الدم	00	0023	744
		50		البرنامج الوطني لصحة المسنين	00	0026	744
		650		البرنامج الوطني للوقاية من السرطان	00	0027	744
		50		برنامج إدماج الأطفال حاملي الإعاقة	00	0033	744
		300		البرنامج الوطني لمقاومة التدخين	00	0034	744
		200		البرنامج الوطني لمكافحة اللشمانيا	00	0058	744
		4 000		لقاح ضد جرثومة المكورات الرئوية	00	0064	744
		2 100		الخطة الوطنية لمكافحة مقاومة المضادات الحيوية	00	0067	744
		23 070		جملة النشاط 3			

20 28 440 8 455 1 جملة الوحدة العملياتية

20 28 440 8 455 1 جملة البرنامج الفرعي

20 28 440 8 455 1 جملة البرنامج

البرنامج : 2 الخدمات الصحية الإستشفائية

البرنامج الفرعي : 1 قيادة الخدمات الصحية الاستشفائية

الوحدة العملياتية 1 وحدة دعم برنامج الخدمات الصحية الاستشفائية

م ق خ م		موارد عامة للميزانية		البيان	ت ج	الفقرة	الفصل
الدفع	التعهد	الدفع	التعهد				
		100	250	بناء المستشفى الجهوي ببنزرت	23	0047	746
		500	600	اعتمادات الدراسات	00	0053	746
		50	70	(بناء مستشفى طبرقة (البنك الأروبي للإستثمار	32	0061	746
		300		(تهيئة المستشفى الجهوي بالقيروان (البنك الأروبي للإستثمار	41	0062	746
		100	180	توسعة المستشفى الجهوي بأريانة	12	0094	746
		100	70	توسعة المستشفى الجهوي بين عروس	13	0095	746
		100		(تهيئة المستشفى الجهوي بخير الدين (القسط الثالث	11	0099	746
		1 000		تهيئة وتوسعة مستشفى ابن الجزائر بالقيروان	41	0109	746
		100		بناء قسم إقليمي لأمراض القلب بقفصة	71	0122	746
		50		بناء قسم لأمراض النساء والتوليد ومخبر بالمستشفى الجهوي بين قردان	82	0136	746
		300		بناء قسم الأمراض الصدرية بالمستشفى الجهوي بقفصة	71	0148	746
		100		إحداث قسم للإعاش الطبي بمستشفى محمد الطاهر المعموري بنايل	21	0150	746
		100	140	اء أقسام الجراحة وما بعد الجراحة والإعاش وقاعات العمليات بالمستشفى الجهوي بقصر	52	0157	746
		500		بناء قسم استعجالي جديد بالمستشفى الجهوي بالقصرين	42	0166	746
		100		بناء مركز للطب المدرسي والجامعي بالمنستير	52	0167	746
		100		أحداث قسم لجراحة العظام بالمستشفى الجهوي بقابس	81	0168	746
		500	250	تهيئة المستشفى الجهوي بمجاز الباب قسط 2	31	0171	746
		300		بناء قسم لأمراض النساء والتوليد بالمستشفى الجهوي بمنزل تميم	21	0178	746
		300		بناء مخبر وطني لحفظ الصحة بين عروس	13	0179	746
		100		إيواء قسم تشريح الخلايا المرضية بالمستشفى الجهوي بقفصة	71	0182	746
		100		صيانة المستشفى الجهوي بقابس	81	0188	746
		200		تأهيل وتجديد الشبكة الكهربائية بالمستشفى الجهوي بالكاف قسط 2	33	0189	746
		300		تجديد أقسام طب العيون والأنف والحنجرة بالمستشفى الجهوي بمنزل بورقيبة	23	0193	746
		150	140	بناء قسم لجراحة العظام بالمستشفى الجهوي بجندوبة	32	0194	746
		100		تهيئة الأقسام الإستشفائية وبناء جناح إقامة لأمراض المعدة بالمستشفى الجهوي بسليانة	34	0196	746
		800		بناء قسم أمراض المعدة بالمستشفى الجهوي بالقصرين	42	0197	746
		200		بناء قسم المجاري البولية بالمستشفى الجهوي بالقصرين	42	0198	746
		200		توسعة قسم العمليات بالمستشفى الجهوي بتوزر	72	0202	746
		300	220	بناء قسم لجراحة العظام بالمستشفى الجهوي بسليانة	34	0207	746
		700	570	بناء مغازة ومطبخ بالمستشفى الجهوي بسليانة	34	0208	746
		100		بناء قسم العيادات الخارجية بالمستشفى الجهوي بتطاوين قسط 2	83	0211	746
		200		تهيئة وتوسعة المخبر بالمستشفى الجهوي بالكاف	33	0213	746
		300		تهيئة وتوسعة قاعات العمليات بالمستشفى الجهوي بالكاف	33	0214	746
		600	450	تهيئة وتوسعة المستشفى الجهوي ببئر علي بن خليفة	61	0216	746
		200		تجديد التجهيزات الطبية الثابتة بالمستشفى الجهوي بقابس	81	0220	746
		200		صيانة وتهيئة وتهذيب المستشفى الجهوي بالمتلوي وتجديد الشبكات الفنية	71	0222	746

	50	60	بناء مخبر تشريح الخلايا المرضية بالمستشفى الجهوي بالقصرين	42	0223	746
	50		بناء قسم للأمراض الصدرية بالمستشفى الجهوي بالقصرين	42	0225	746
	400		بناء قسم التخدير والانعاش بالمستشفى الجهوي بالقصرين	42	0226	746
	50	50	بناء قسم استعجالي جديد بالمستشفى الجهوي بجزيرة	82	0235	746
	50		استكمال بناء مستشفى متعدد الاختصاصات بمدينة باجة دراسات	31	0246	746
	100		بناء قسم للتخدير والانعاش بالمستشفى الجهوي بالكاف	33	0249	746
	500		إحداث قسم للأشعة (وحدة التصوير الطبي) بالمستشفى الجهوي بالكاف	33	0251	746
	800		تأهيل الأقسام الاستشفائية والمصالح العامة بالمستشفى الجهوي بالكاف	33	0252	746
	400		بناء قسم التخدير والانعاش بالمستشفى الجهوي بسليانة	34	0253	746
	300		توسعة قسم أمراض القلب وجناح الإيواء بالمستشفى الجهوي بالقيروان	41	0255	746
	300		تهيئة وتوسعة قسم الاستعجالي لإيواء وحدة تصفية الدم والكلية بمستشفى الكاف	33	0258	746
	300		تهيئة وتهذيب أقسام مركز التوليد بينزرت وتجديد الشبكات الفنية	23	0260	746
	300		توسعة المستشفى الجهوي ابن الجزار بالقيروان-دراسات (أقسام تصفية الدم والأمراض ال	41	0262	746
	500		توسعة المستشفى الجهوي بالقصرين - دراسات (أقسام أمراض الأعصاب والغدد والسري	42	0263	746
	1 000		توسعة المستشفى الجهوي بزغوان	22	0265	746
	2 000		بناء مستشفى جهوي صنف ب بسيطة	42	0266	746
	100		إحداث مركز إقليمي لنقل الدم بمدنين	82	0269	746
	50		بناء مخبر لحفظ الصحة بقبلي	73	0272	746
	400		بناء وحدة للمعالجة بالأشعة بمستشفى قابس	81	0273	746
	500	180	توسعة المستشفى الجهوي بسليانة	34	0276	746
	500		بناء قسم الطب الداخلي بالمستشفى الجهوي خير الدين	11	0280	746
	100		تهيئة الفضاء القديم لقسم الاستعجالي لإيواء قسم الانعاش بالمستشفى الجهوي بتطاوين	83	0281	746
	1 000		إحداث 5 وحدات لتصفية الدم بكل من منزل بوزيان والنفيسة والقطار وطبرية وتونس دراس	00	0282	746
	200		تجديد الشبكات الفنية لمركز التوليد بينزرت قسط 2	23	0289	746
	50	50	بناء فضاء لتركيبة وحدة تصوير بالرنين المغناطيسي بمستشفى الحبيب بوقطفة	23	0290	746
	200		تهيئة المستشفى الجهوي بزغوان لإيواء قسم الانعاش الطبي وتوسعة قسم الاستعجالي	22	0292	746
	1 500		بناء المستشفى الجهوي بمجاز الباب قسط 3	31	0293	746
	100		تهيئة وصيانة المستشفى الجهوي بباجة	31	0294	746
	100		إحداث وحدة للقسطرة بالمستشفى الجهوي بجنوبة	32	0299	746
	1 000		تهيئة وتهذيب الأقسام الاستشفائية بالمستشفى الجهوي بالكاف	33	0300	746
	200		تهيئة وتوسعة المستشفى الجهوي بقصر هلال قسط 2	52	0313	746
	100		إحداث قسم لجراحة العظام وأمراض المعدة بالمستشفى الجهوي بقبلي	73	0317	746
	400		تهيئة وتوسعة قسم العمليات بالمستشفى الجهوي بمدنين	82	0320	746
	50		بناء جناح إيواء لقسم جراحة العظام بالمستشفى الجهوي بجرجيس	82	0327	746
	200		بناء العيادات الخارجية بالمستشفى الجهوي بتطاوين قسط 2 دراسات	83	0328	746
	500		بناء المخبر الجهوي للصحة والمركز الجهوي للطب المدرسي ووحدة تأهيل المعوقين بتطا	83	0329	746
	50		بناء قسم طب النساء والتوليد بالمستشفى الجهوي بمنزل تميم قسط 2	21	0333	746
	150	150	تأهيل الأقسام الاستشفائية بالمستشفيات الجهوية	00	0334	746
	500		اعداد المخططات المديرية للمستشفيات الجهوية	00	0335	746
	200		صيانة وترميم قسم طب الأطفال بالمستشفى الجهوي ابن الجزار بالقيروان	41	0336	746

		1 000		تهيئة فضاءات قسم الجراحة وتجديد شبكة التكييف بالمستشفى الجهوي بجنوبية	32	0337	746
		1 500	820	تهيئة الأقسام الاستشفائية بالمستشفيات الجهوية برنامج 2016	00	0338	746
		800		تهيئة المستشفيات الجهوية برنامج 2017	00	0339	746
		200		إحداث مركز اقليمي لنقل الدم ببقصة الجنوبية دراسات	71	0340	746
		500		تهيئة وتوسعة أقسام الولادات والأطفال بمستشفى الحبيب بوقطفة ببنزرت	23	0341	746
		500		بناء قسم لجراحة الأورام بالمستشفى الجهوي بجنوبية	32	0342	746
		500		إحداث مخازن للأدوية بالمستشفيات الجهوية	00	0343	746
		200		إحداث وحدات التعقيم المركزي بالمستشفيات الجهوية	00	0344	746
1 600		500		بناء المستشفى الجهوي صنف "ب" بمكنر ولاية سليانة	34	0345	746
1 600		500		بناء المستشفى الجهوي صنف "ب" بجملة ولاية سيدي بوزيد	43	0346	746
1 600		500		بناء المستشفى الجهوي صنف "ب" بغار الدماء ولاية جندوبة	32	0347	746
1 600		500		بناء المستشفى الجهوي صنف "ب" بحفوز ولاية القيروان	41	0348	746
5 000	28 700	200		بناء المستشفى الجهوي صنف "ب" بسبيبة ولاية القصرين	42	0349	746
5 000	28 700	600		بناء المستشفى الجهوي صنف "ب" بالجم ولاية المهديّة	53	0350	746
20 000		2 700		بناء مستشفى جهوي بتالة من ولاية القصرين البنك الاسلامي للتنمية	42	0351	746
18 730		2 500		بناء مستشفى جهوي بالدهماني من ولاية الكاف البنك الاسلامي للتنمية	33	0352	746
1 000	14 500	400		بناء مستشفى متعدد الاختصاصات ببقصة تحويل الديون الفرنسية	71	0353	746
1 000	15 000	200		تطوير الخدمات الصحية بولاية سيدي بوزيد (التهيئة الوكالة الفرنسية للتنمية	43	0355	746
		500		تهيئة المستشفيات الجهوية برنامج 2019	00	0356	746
		100		احداث وحدة للاسعاف الطبي الاستعجالي بالمتلوي	71	0357	746
		500		تهيئة المستشفيات الجهوية برنامج 2020	00	0360	746
		1 500		تأهيل أجنحة العمليات و الإنعاش الطبي و مركزيات التعقيم بالمستشفيات الجهوية	00	0361	746
		1 000		إحداث وحدات وأقسام تصفية الدم بالمستشفيات الجهوية برنامج 2020	00	0362	746
		500		إحداث وحدات للاسعاف الطبي الإستعجالي بالمستشفيات الجهوية برنامج 2020	00	0363	746
150	1 100	50		تاهيل قسم الإستعجالي بمستشفى الحبيب بوقطفة ببنزرت (تحويل الدين الإيطالي إلى ا	23	0601	746
100		50		بناء قطب لأمراض و جراحة القلب بالمستشفى الجهوي الياسمينات بين عروس (تحوي)	13	0602	746
		7 000		تهيئة المستشفيات الجهوية برنامج 2021	00	0603	746
		1 000		قتناء 4 آلات للتصوير بالرنين المغناطيسي: المستشفيات الجهوية بالقيروان ومدنين وسيد	00	0501	749
		1 000		تجهيز المستشفيات الجهوية برنامج 2016	00	0669	749
		100		قتناء 3 آلات مفراس ذات 16 قضيب لفائدة المستشفيات الجهوية بباجة وزغوان وتطاوي	00	0688	749
		100		تجهيز مراكز تصفية الدم برنامج 2019	00	0713	749
		50		تجهيز تهيئة القسط الثاني بالمستشفى الجهوي بقصر هلال	52	0720	749
		50		تجهيز هياكل نقل الدم بالمستشفيات الجهوية برنامج 2019	00	0722	749
		500		تجهيز مراكز تصفية الدم برنامج 2021	00	0725	749
		1 500		قتناء 4 آلات كشف أمراض الثدي لفائدة المستشفيات الجهوية بالقيروان وبنزرت وباجة و	00	0736	749
		100		تجهيز هياكل نقل الدم	00	0737	749
		500		تجهيز مراكز تصفية الدم	00	0738	749
		800		اقتناء آلة كشف بالرنين المغناطيسي لفائدة مستشفى الطاهر المعموري بنابل	21	0739	749
		3 000		تجهيز المستشفيات الجهوية برنامج 2021	00	0745	749

		800		صيانة تجهيزات المستشفيات الجهوية برنامج 2020	00	0115	750
		300		صيانة سيارات الاسعاف برنامج 2020	00	0116	750
57 380	88 000	59 500	4 250	جملة النشاط 1			

بحساب ألف دينار

رمز النشاط 2 خدمات طبية عامة

م ق خ م		موارد عامة للميزانية		البيان	ت ج	الفقرة	الفصل
الدفع	التعهد	الدفع	التعهد				
		50		توسيع مستشفى التضامن وتحويله إلى مستشفى يومي	12	0012	747
		100		بناء قسم لأمراض النساء والتوليد وتهيئة المستشفى المحلي بقرمبالية	21	0170	747
		500		تهيئة المستشفى المحلي بالقطار	71	0214	747
		500	1 000	تحويل مركز الصحة الأساسية بحاسي الفريد إلى مستشفى محلي	42	0225	747
		100		تهيئة العيادات الخارجية بمستشفى تستور	31	0232	747
		200		تهيئة وتوسعة قسم الاستعجالي والعيادات الخارجية بالمستشفى المحلي بالشبيكة	41	0240	747
		100		إحداث قسم إيواء نهاري بالمستشفى ببني خداش	82	0251	747
		400		بناء قسم لإقامة المرضى بالمستشفى المحلي بالسبالة	43	0257	747
		100		تهيئة وتوسعة المستشفى المحلي بالسند	71	0274	747
		400		تطوير المستشفى المحلي بتاجروين	33	0278	747
		50		بناء مستشفى محلي بنبر	33	0286	747
		500		احداث قسم للجراحة العامة وقاعات عمليات بالمستشفى المحلي بالسند	71	0287	747
		200		تهيئة وتوسعة قاعات العمليات بالمستشفى المحلي بأم العرائس	71	0291	747
		50		تهيئة وتوسعة قاعات العمليات بالمستشفى المحلي بالرديف	71	0294	747
		100		إحداث قسم لطب الأطفال ووحدة لطب الرضيع بالمستشفى المحلي بالرديف	71	0295	747
		50		إحداث قسم لطب الأطفال ووحدة لطب الرضيع بالمستشفى المحلي بالمضيلة	71	0298	747
		800		إحداث قسم للجراحة العامة وقاعات عمليات بالمستشفى المحلي بفريانة	42	0300	747
		500		تهيئة وتوسعة المصالح العامة بالمستشفى المحلي بفريانة	42	0301	747
		500		إحداث قسم لطب الأطفال ووحدة لطب الرضيع بالمستشفى المحلي بفريانة	42	0302	747
		200		تهيئة وتهديب المستشفى المحلي بقعفرور وبناء قسم العيادات الخارجية	34	0306	747
		500		تعويض المستشفى المحلي ببنرسق	31	0309	747
		100		تهيئة المستشفى المحلي بعين دراهم - قسط 2	32	0311	747
		2 000	2 620	بناء مستشفى محلي جديد بنقطة	72	0313	747
		500		إحداث قسم للجراحة العامة وقاعات عمليات بالمستشفى المحلي بدوز	73	0316	747
		100		إحداث قسم لطب الأطفال ووحدة لطب الرضيع بالمستشفى المحلي بدوز	73	0318	747
		500		بناء مستشفى محلي بمعتمدية الصمار	83	0319	747
		500		إحداث قسم للجراحة العامة وقاعات عمليات بالمستشفى المحلي ببوحجلة	41	0320	747
		70	70	إحداث قسم للجراحة العامة وقاعات عمليات بالمستشفى المحلي بالرقاب	43	0331	747
		200		تحويل مركز الصحة الأساسية بالحنشة إلى مستشفى محلي قسط 2	61	0358	747
		60	60	تهيئة وتوسعة قسم التوليد وأمراض النساء بالمستشفى المحلي بتاجروين	33	0360	747
		300		تهيئة وتوسعة المصالح العامة بالمستشفى المحلي بتاجروين	33	0362	747
		100	100	بناء عيادات خارجية بالمستشفى المحلي بدوز	73	0378	747
		100		احداث عيادات خارجية بالمستشفى المحلي بكسرى	34	0381	747

		1 000		تهيئة المستشفيات المحلية برنامج 2016	00	0403	747
		1 000		تهيئة المستشفيات المحلية برنامج 2017	00	0405	747
		200		احداث مخازن للأدوية بالمستشفيات المحلية برنامج 2017	00	0406	747
		800		تهيئة أقسام الاستعجالي بالمستشفيات المحلية برنامج 2017	00	0407	747
		300		بناء عيادات خارجية بالمستشفى المحلي بقريانة	42	0408	747
		300		توسعة المستشفى المحلي بطبرية	12	0409	747
		300		احداث وحدات وأقسام تصفية الدم برنامج 2017	00	0410	747
		500		بناء مطبخ وبيت غسيل ومغارة بالمستشفى المحلي ببوسالم	32	0601	747
		50		إحداث طبق فني بالمستشفى المحلي بالسر	33	0602	747
		200		بناء مقر الادارة ومخازن بالمستشفى المحلي بالقصور دراسات	33	0603	747
		50		بناء العيادات الخارجية بالمستشفى المحلي بالمكناسي	43	0611	747
		500		توسعة المستشفى المحلي بالصخيرة دراسات	61	0615	747
		500		تجديد المستشفى المحلي بسوق الأحد قبلي قسط 3	73	0618	747
		100		بناء رواق للربط بين المصالح الطبية والفنية بالمستشفى المحلي بدوز	73	0619	747
		1 000		تعويض المستشفى المحلي بمطاطة دراسات	81	0620	747
		800		تأهيل الأقسام الاستشفائية بالمستشفيات المحلية	00	0624	747
		800		تهيئة المستشفيات المحلية برنامج 2019	00	0625	747
		1 500		تهيئة المستشفيات المحلية برنامج 2020	00	0630	747
		300		تأهيل أجنحة العمليات والانعاش الطبي ومركزيات التعقيم بالمستشفيات المحلية	00	0631	747
		800		إحداث وحدات وأقسام تصفية الدم بالمستشفيات المحلية برنامج 2020	00	0632	747
		200		إحداث وحدات للاسعاف الطبي الاستعجالي بالمستشفيات المحلية برنامج 2020	00	0633	747
		4 000		تهيئة المستشفيات المحلية برنامج 2021	00	0634	747
		300		تجهيز أقسام الاستعجالي والمخابر بالمستشفيات المحلية برنامج 2017	00	0691	749
		300		تجهيز المستشفيات المحلية برنامج 2017	00	0692	749
		1 000		تجهيز المستشفيات المحلية برنامج 2021	00	0764	749
		500		صيانة تجهيزات المستشفيات المحلية برنامج 2021	00	0120	750
		27 730	3 850	جملة النشاط 2			

57 380 88 000 87 230 8 100 1 جملة الوحدة العملياتية

57 380 88 000 87 230 8 100 1 جملة البرنامج الفرعي

57 380 88 000 87 230 8 100 2 جملة البرنامج

البرنامج : 3 البحث و الخدمات الإستشفائية الجامعية

البرنامج الفرعي : 1 قيادة برنامج البحث والخدمات الاستشفائية الجامعية

الوحدة العملياتية 1 وحدة دعم لبرنامج البحث والخدمات الاستشفائية الجامعية

بحساب ألف دينار

رمز النشاط 1 خدمات علاجية مختصة

م ق خ م	موارد عامة للميزانية		البيان	ت ج	الفقرة	الفصل
	الدفع	التعهد				
	6 000		تجهيز المستشفيات الجامعية برنامج 2021	00	0751	749
	6 000		جملة النشاط 1			

بحساب ألف دينار

رمز النشاط 2 السلامة الصحية

م ق خ م	موارد عامة للميزانية		البيان	ت ج	الفقرة	الفصل
	الدفع	التعهد				
	500		تأهيل 8 فاعات بيضاء بأقسام طب الرضيع بالمؤسسات الجامعية	00	0620	745
	500		جملة النشاط 2			

بحساب ألف دينار

رمز النشاط 3 الخدمات الاستشفائية الجامعية والبحث

م ق خ م	موارد عامة للميزانية		البيان	ت ج	الفقرة	الفصل
	الدفع	التعهد				
	300		بناء مركز الإستعجالي و جبر و تقويم الأعضاء بين عروس	13	0084	745
	500	150	إعتمادات الدراسات	00	0086	745
	100	60	بناء مركز لعلاج الأمراض السرطانية بأريانة	12	0131	745
	800		بناء المستشفى الجامعي بصفاقس	61	0136	745
	500		تهيئة فضاءات الادارة لايواء قسم الانعاش بمستشفى البشير حمزة لطب الأطفال بتونس	11	0179	745
	500		بناء طابق علوي لايواء الادارة بمستشفى البشير حمزة لطب الأطفال بتونس	11	0180	745
	200		تعويض وحدة لتصفية الدم بمستشفى الطاهر صفر بالمهدية	53	0188	745
	50		تجديد المحول الكهربائي بمستشفى الهادي شاکر بصفاقس	61	0192	745
	400		بناء قسم للجراحة التجميلية بمستشفى الحبيب بورقيبة صفاقس	61	0194	745
	200		تهيئة 4 غرف إقامة وفضاءات لتركييز آلة باتسكان بمستشفى الحبيب بورقيبة صفاقس	61	0197	745
	200		إعداد المخططات المديرية للمستشفيات الجامعية	00	0198	745
	500		بناء قسم استعجالي جديد بالمستشفى الجامعي بالمهدية	53	0604	745
	500		إعادة بناء قسم ابن النفيس بمستشفى عبدالرحمان مامي بأريانة	12	0605	745
	500		بناء مركز الأمراض السرطانية بمستشفى عبد الرحمان مامي بأريانة يحيوي قسم الطب	12	0606	745
	200		بناء قسم استعجالي بمستشفى الطاهر صفر بالمهدية قسط 2	53	0608	745
	1 200	20 000	بناء المستشفى متعدد الاختصاصات بالقيروان	41	0612	745
50	50	100	تأهيل قسم الإستعجالي بمستشفى الهادي شاکر بصفاقس (تحويل الدين الإيطالي إلى	61	0614	745
50	4 500	40	(بناء قسم استعجالي جديد بمستشفى الرابطة (تحويل الدين الإيطالي إلى استثمار	11	0615	745
	1 000		تأهيل أجنحة العمليات والانعاش الطبي ومركزيات التعقيم بالمستشفيات الجامعية	00	0617	745
	50		(بناء مستشفى للأطفال بتونس الكبرى (دراسات	00	0618	745
	50		بناء مستشفى متعدد الاختصاصات بقابس دراسات	00	0619	745
	2 300	2 300	تهيئة المستشفيات الجامعية برنامج 2021	00	0621	745
	500		اقتناء 5 آلات للفقطرة القلبية	00	0505	749

		500		(تجهيز المستشفيات (برنامج 2015	00	0655	749
		500		اقتناء جهاز ذو تقنية آلية لفائدة معهد صالح عزيز	00	0679	749
		500		تجهيز المستشفيات الجامعية برنامج 2016	00	0682	749
		500		اقتناء 10 طاولات رقمية للأشعة متحكم فيها عن بعد	00	0696	749
		2 000		تجهيز المؤسسات الجامعية برنامج 2017	00	0697	749
		2 000		تجهيز المستشفى الجامعي بصفاقس	61	0732	749
		1 000		تجهيز المؤسسات الجامعية برنامج 2020	00	0741	749
		1 000		اقتناء آلة لتفتيت الحصى لفائدة مستشفى الرابطة	11	0742	749
		1 000		تناء 2 آلات مفراس 128 مقطع لفائدة معهد أمراض الأعصاب ومركز الاصابات والحر	00	0744	749
		200		اقتناء جهاز كامرا قما لفائدة مستشفى الحبيب بورقيبة بصفاقس	61	0746	749
		2 000		اقتناء معجل خطي ثاني لفائدة مستشفى عبد الرحمان مامي بأريانة	12	0749	749
		4 500		اقتناء 3 الات كشف بالرنين المغناطيسي لمستشفيات الحبيب بورقيبة والأطفال وشارل ن	00	0753	749
		3 000		اقتناء 3 معجل خطي لفائدة معهد صالح عزيز ومستشفى فرحات حشاد والحبيب بورقيبة	00	0754	749
		2 000		اقتناء تجهيزات لفائدة قسم التصوير الطبي بمستشفى الرابطة	11	0756	749
		100		تجهيز المطبخ وبيت الغسيل بمركز التوليد بالمنستير	52	0758	749
		100		تجهيز تهيئة وتوسعة قسم أمراض الدم بمستشفى عزيزة عثمانة تونس	11	0759	749
		100		تجهيز قسم استعجالي جديد بمركز التوليد وطب الرضيع بتونس	11	0760	749
		1 800		اقتناء جهاز كامرا قما لفائدة مستشفى فرحات حشاد سوسة	51	0762	749
		1 000		تجهيز مراكز تصفية الدم بالمؤسسات الاستشفائية الجامعية	00	0766	749
100	4 500	34 440	22 610	جملة النشاط 3			

بحساب ألف دينار

رمز النشاط 6 البحث والخدمات الاستشفائية الجامعية بمستشفى الهادي شاکر

م ق خ م	موارد عامة للميزانية		البيان	ت ج	الفقرة	الفصل
	التعهد	الدفع				
		50	بناء قسم لأمراض أعصاب الأطفال بالمستشفى الجامعي الهادي شاکر بصفاقس	61	1640	745
		50	تهيئة وتوسعة المستشفى الجامعي الهادي شاکر بصفاقس	61	1667	745
		100	تهيئة نظام الوقاية من الحرائق بمستشفى الهادي شاکر صفاقس	61	1753	745
		200	جملة النشاط 6			

بحساب ألف دينار

رمز النشاط 7 البحث والخدمات الاستشفائية الجامعية بمستشفى البشير حمزة للأطفال

م ق خ م	موارد عامة للميزانية		البيان	ت ج	الفقرة	الفصل
	التعهد	الدفع				
		100	تهيئة المطبخ بمستشفى البشير حمزة للأطفال بتونس	11	1701	745
		50	تجديد مركزيات معالجة الهواء بمستشفى الأطفال بتونس	11	1734	745
		150	جملة النشاط 7			

بحساب ألف دينار

رمز النشاط 8 البحث والخدمات الاستشفائية الجامعية بمستشفى الحبيب بورقيبة

م ق خ م	موارد عامة للميزانية		البيان	ت ج	الفقرة	الفصل
	التعهد	الدفع				

		100		تهيئات مختلفة بالمستشفى الجامعي الحبيب بورقيبة بصفافس	61	1732	745
		500		بناء مقر لايواء معجل خطي ثاني بالمستشفى الجامعي الحبيب بورقيبة بصفافس	61	1754	745
		2 000		اعادة تأهيل قسم الاستعجالي بالمستشفى الجامعي الحبيب بورقيبة بصفافس	61	1755	745
		300		تأهيل المعجل الخطي بقسم المعالجة بالأشعة بمستشفى الحبيب بورقيبة بصفافس	61	1512	749
		2 900		جملة النشاط 8			

رمز النشاط 9 البحث والخدمات الاستشفائية الجامعية بمعهد القصاب لجبر وتقويم الأعضاء بحساب ألف دينار

م ق خ م		موارد عامة للميزانية		البيان	ت ج	الفقرة	الفصل
الدفع	التعهد	الدفع	التعهد				
		50		بناء العيادات الخارجية بمعهد القصاب بقصر سعيد	14	1618	745
		50		تهيئة قسم جراحة العظام لدى الكهول بمعهد محمد القصاب بقصر سعيد	14	1652	745
		500		تهيئة وتوسعة معهد محمد القصاب بقصر سعيد	14	1669	745
		600		جملة النشاط 9			

رمز النشاط A البحث والخدمات الاستشفائية الجامعية المعهد الوطني للتغذية بحساب ألف دينار

م ق خ م		موارد عامة للميزانية		البيان	ت ج	الفقرة	الفصل
الدفع	التعهد	الدفع	التعهد				
		1 000		تهيئات مختلفة بالمعهد الوطني للتغذية	11	1724	745
		1 000		جملة النشاط A			

رمز النشاط B البحث والخدمات الاستشفائية الجامعية بمركز التوليد وطب الرضيع بحساب ألف دينار

م ق خ م		موارد عامة للميزانية		البيان	ت ج	الفقرة	الفصل
الدفع	التعهد	الدفع	التعهد				
		100		بناء عيادات خارجية بمركز التوليد وطب الرضيع بتونس	11	1609	745
		50		بناء قسم استعجالي بمركز التوليد وطب الرضيع بتونس	11	1665	745
		50		بديد التكيف بقسم طب الولدان وتعويض مجمع الكهرياء بمركز التوليد وطب الرضيع بـ	11	1703	745
		100		تهيئة فضاءات الأرشيف المركزي بمركز التوليد وطب الرضيع بتونس	11	1704	745
		500		تجديد شبكات التكيف والكهرياء بمركز التوليد وطب الرضيع بتونس	11	1725	745
		100		تهيئة وتوسعة المطبخ بمركز التوليد وطب الرضيع بتونس	11	1726	745
		50		تهيئة وحدة التعقيم المركزية بمركز التوليد وطب الرضيع بتونس	11	1735	745
		950		جملة النشاط B			

رمز النشاط C البحث والخدمات الاستشفائية الجامعية بمعهد الهادي الرايس لطب وجراحة بحساب ألف دينار

م ق خ م		موارد عامة للميزانية		البيان	ت ج	الفقرة	الفصل
الدفع	التعهد	الدفع	التعهد				
		500	2 000	تهيئة وتوسعة قسم أورام العيون بمعهد الهادي الرايس لأمراض العيون	11	1699	745
		100		إحداث فضاء الأرشيف المركزي بمعهد الهادي الرايس لأمراض العيون	11	1715	745
		600	2 000	جملة النشاط C			

بحساب ألف دينار

رمز النشاط D البحث والخدمات الاستشفائية الجامعية بمعهد صالح عزيز

م ق خ م	موارد عامة للميزانية		البيان	ت ج	الفقرة	الفصل
	التعهد	الدفع				
		50	تهيئة وتوسعة قسم الطب النووي بمعهد صالح عزيز	11	1684	745
		50	جملة النشاط D			

بحساب ألف دينار

رمز النشاط E البحث والخدمات الاستشفائية الجامعية بمعهد الأعصاب

م ق خ م	موارد عامة للميزانية		البيان	ت ج	الفقرة	الفصل
	التعهد	الدفع				
		50	تهيئة فضاء لإيواء الأرشيف بالمعهد الوطني المنجي بن حميدة لأمراض الأعصاب	11	1681	745
		100	تهيئة قاعة ثانية للتصوير بقسم الأشعة وتهيئة بيت الغسيل بمعهد أمراض الأعصاب بت	11	1720	745
		200	أحداث وحدة تدخلات انفصام الشرايين وتهيئة قاعة قراءة الفحوصات بمعهد أمراض الأخ	11	1745	745
		100	تهيئة قسم أمراض الأعصاب بالمعهد الوطني لأمراض الأعصاب	11	1746	745
		500	بناء قسم الصيدلية بالمعهد الوطني لأمراض الأعصاب	11	1747	745
		100	توسعة قسم الانعاش والتخدير بالمعهد الوطني لأمراض الأعصاب	11	1748	745
		200	تهيئة الشبكات الكهربائية بالمعهد الوطني لأمراض الأعصاب	11	1750	745
		1 250	جملة النشاط E			

بحساب ألف دينار

رمز النشاط F البحث والخدمات الاستشفائية الجامعية بمستشفى عزيزة عثمانة

م ق خ م	موارد عامة للميزانية		البيان	ت ج	الفقرة	الفصل
	التعهد	الدفع				
		100	تهيئة وتوسيع قسم أمراض الدم بمستشفى عزيزة عثمانة	11	1627	745
		50	بناء المخابر وبنك الدم بالمستشفى الجامعي عزيزة عثمانة	11	1641	745
		50	صيانة وتهذيب الفضاءات وتجديد غشاء الأسطح والشبكات الفنية بمستشفى عزيزة عثمانة	11	1685	745
		1 000	تهيئة الفضاءات القديمة لقسم جراحة العظام لإيواء أقسام جديدة بمستشفى عزيزة عثمانة	11	1686	745
		100	تجديد المولد الكهربائي بمستشفى عزيزة عثمانة بتونس	11	1739	745
		1 300	جملة النشاط F			

بحساب ألف دينار

رمز النشاط G البحث والخدمات الاستشفائية الجامعية بمستشفى الحبيب ثامر

م ق خ م	موارد عامة للميزانية		البيان	ت ج	الفقرة	الفصل
	التعهد	الدفع				
		50	تهيئة قسم الجراحة "أ" بمستشفى الحبيب ثامر	11	1678	745
		200	تهيئة قاعة ثانية للفحص والعلاج بالمنظار الأليافي بمستشفى الحبيب ثامر	11	1740	745
		50	تهيئة قاعة القطرة بمستشفى الحبيب ثامر	11	1751	745
		300	جملة النشاط G			

بحساب ألف دينار

رمز النشاط H البحث والخدمات الاستشفائية الجامعية بمستشفى عبد الرحمان مامي

م ق خ م	موارد عامة للميزانية		البيان	ت ج	الفقرة	الفصل
	التعهد	الدفع				

		100		بناء قسم جديد للعيادات الخارجية بمستشفى عبد الرحمان مامي بأريانة	12	0658	745
		2 000		بناء قسم استعجالي بمستشفى عبدالرحمان مامي بأريانة	12	1659	745
		2 100		جملة النشاط H			

بحساب ألف دينار

رمز النشاط ا البحث والخدمات الاستشفائية الجامعية بمستشفى الرازي

م ق خ م		موارد عامة للميزانية		البيان	ت ج	الفقرة	الفصل
الدفع	التعهد	الدفع	التعهد				
		100		تركيز شبكات الحماية من الحرائق وتجديد الشبكة الكهربائية بمستشفى الرازي بمنوبة	14	1610	745
		100		تهيئة وتوسعة قسم أمراض الأعصاب بمستشفى الرازي بمنوبة	14	1689	745
		100		تجديد شبكات الكهرباء والحماية من الحرائق بمستشفى الرازي بمنوبة قسط 2	14	1691	745
		300		جملة النشاط ا			

بحساب ألف دينار

رمز النشاط ل البحث والخدمات الاستشفائية الجامعية بمستشفى فطومة بورقيبة

م ق خ م		موارد عامة للميزانية		البيان	ت ج	الفقرة	الفصل
الدفع	التعهد	الدفع	التعهد				
		300		تهيئة وتأهيل قسم الجراحة العامة بمستشفى فطومة بورقيبة بالمنستير	52	1697	745
		500		تجديد شبكة الحماية من الحرائق بمستشفى فطومة بورقيبة بالمنستير	52	1731	745
		200		تهيئة قسم الأمراض الصدرية بمستشفى فطومة بورقيبة بالمنستير	52	1742	745
		250		بناء قسم علم الأدوية السريري بمستشفى فطومة بورقيبة بالمنستير	52	1756	745
		1 250		جملة النشاط ل			

بحساب ألف دينار

رمز النشاط K والخدمات الاستشفائية الجامعية بمستشفى شارل نيكول

م ق خ م		موارد عامة للميزانية		البيان	ت ج	الفقرة	الفصل
الدفع	التعهد	الدفع	التعهد				
		100		تهيئة وتهذيب البناية 16 بمستشفى شارل نيكول	11	1632	745
		200		بناء قسم الأمراض الباطنية بمستشفى شارل نيكول بتونس	11	1637	745
		500	1 000	تجديد الشبكات الفنية بمستشفى شارل نيكول	11	1676	745
		50		تهيئة المصالح العامة وتوسعة قسم التوليد "ب" بمستشفى شارل نيكول	11	1677	745
		200		تهيئة قسم التوليد "ب" بمستشفى شارل نيكول	11	1698	745
		100		تجديد شبكة الاتصالات الهاتفية بمستشفى شارل نيكول	11	1714	745
		500		تهيئة قسم الطب الشرعي بمستشفى شارل نيكول	11	1728	745
		1 650	1 000	جملة النشاط K			

بحساب ألف دينار

رمز النشاط L البحث والخدمات الاستشفائية الجامعية بمستشفى الرابطة

م ق خ م		موارد عامة للميزانية		البيان	ت ج	الفقرة	الفصل
الدفع	التعهد	الدفع	التعهد				
		500		مستشفى الرابطة: تهيئة قسم الجراحة "أ" و تجديد المطبخ و المغسل	11	0352	745
		200		إستكمال قسم طب العيون بمستشفى الرابطة	11	1606	745
		200		تهيئة وتوسعة قسم الاستعجالي بالمستشفى الجامعي بالرابطة	11	1642	745

		300	تهيئة وتوسعة مستشفى الرابطة-مخابر البكتريولوجيا والبيوكيمياء والمناعة والانعاش	11	1662	745
		200	تهيئة وتوسعة مخبر المناعة بمستشفى الرابطة	11	1706	745
		100	تهيئات مختلفة بمستشفى الرابطة	11	1709	745
		200	برنامج تحسين علاج الجلطة القلبية للحد من الوفيات والقصور القلبي	00	1717	745
		50	تركيز مجمع كهربائي للمحول الكهربائي بمستشفى الرابطة	11	1729	745
		800	تأهيل قسم جراحة القلب والشرابين بمستشفى الرابطة	11	1757	745
		100	تجديد معدات المطبخ وبيت الغسيل بمستشفى الرابطة	11	1489	749
		500	اقتناء وحدة للجراحة القلبية لفائدة قسم جراحة القلب والشرابين بمستشفى الرابطة	11	1491	749
		3 150	جملة النشاط L			

رمز النشاط M البحث والخدمات الاستشفائية الجامعية بمستشفى فرحات حشاد بحساب ألف دينار

م ق خ م		موارد عامة للميزانية		البيان	ت ج	الفقرة	الفصل
الدفع	التعهد	الدفع	التعهد				
		50		تهيئة و توسعة قسم مغلق الأمراض النفسية بمستشفى فرحات حشاد بسوسة	51	1620	745
		50		جملة النشاط M			

رمز النشاط N البحث والخدمات الاستشفائية الجامعية بمستشفى المنجي سليم بحساب ألف دينار

م ق خ م		موارد عامة للميزانية		البيان	ت ج	الفقرة	الفصل
الدفع	التعهد	الدفع	التعهد				
		100		إحداث قسم لأمراض الكلى بمستشفى المنجي سليم بالمرسى	11	1645	745
		1 000		بناء الجناح الإداري لقسم الجراحة بمستشفى المنجي سليم بالمرسى	11	1683	745
		250		تهيئة وتوسعة المطبخ وبيت الغسيل بمستشفى المنجي سليم بالمرسى	11	1718	745
		1 350		جملة النشاط N			

رمز النشاط O البحث والخدمات الاستشفائية الجامعية بمستشفى سهلول بحساب ألف دينار

م ق خ م		موارد عامة للميزانية		البيان	ت ج	الفقرة	الفصل
الدفع	التعهد	الدفع	التعهد				
		100		بناء عيادات خارجية بمستشفى سهلول بسوسة	51	1614	745
		50		بناء مركز لتصفية الدم بمستشفى سهلول بسوسة	51	1623	745
		100		تجديد شبكة التكييف المركزي لأجنحة العمليات الجراحية وأقسام الإنعاش بمستشفى سهلول	51	1629	745
		50		تعويض وتعزيز التجهيزات الطبية الثابتة والشبكات الفنية بمستشفى سهلول بسوسة	51	1673	745
		50		بناء مقر إقامة أطباء الاستمرار بمستشفى سهلول بسوسة	51	1694	745
		100		بناء قسمي الإنعاش والاستعجالي بالمستشفى الجامعي سهلول بسوسة دراسات	51	1719	745
		450		جملة النشاط O			

رمز النشاط P البحث والخدمات الاستشفائية الجامعية بمركز الحروق والاصابات البليغة بحساب ألف دينار

م ق خ م		موارد عامة للميزانية		البيان	ت ج	الفقرة	الفصل
الدفع	التعهد	الدفع	التعهد				
		2 260	2 600	توسعة مركز الاصابات والحروق البليغة بين عروس	13	1661	745

		100		تجديد شبكة الحماية من الحرائق بمركز الاصابات والحروق البالغة بين عروس	13	1730	745
		2 360	2 600	جملة النشاط P			

رمز النشاط Q البحث والخدمات الاستشفائية الجامعية بمستشفى الطاهر صفر بحساب ألف دينار

م ق خ م		موارد عامة للميزانية		البيان	ت ج	الفقرة	الفصل
الدفع	التعهد	الدفع	التعهد				
		100		توسعة العيادات الخارجية بالمستشفى الجامعي بالمهدية	53	1634	745
		50		تجديد شبكات التكييف والكهرباء بقسم العيادات الخارجية بمستشفى الطاهر صفر المهدي	53	1722	745
		500		تهيئة قسم أمراض النساء بمستشفى الطاهر صفر بالمهدية	53	1737	745
		100		بناء ممر مغطى بين المستشفى وقسم الاستعجالي بمستشفى الطاهر صفر بالمهدية	53	1738	745
		750		جملة النشاط Q			

رمز النشاط Z البحث والخدمات الاستشفائية الجامعية بحساب ألف دينار

م ق خ م		موارد عامة للميزانية		البيان	ت ج	الفقرة	الفصل
الدفع	التعهد	الدفع	التعهد				
		300		البرنامج الوطني للنهوض بزراع الأعضاء (البناءات) دراسات	00	1674	745
		200	450	تجديد المولدات الكهربائية للنجدة بمستشفى فطومة بوقبيبة بالمنستير	52	1695	745
		200		برنامج تطوير بدائل الإقامة الاستشفاء النهاري	00	1716	745
		4 000		تجهيز المؤسسات الصحية الجامعية برنامج 2017	00	1507	749
		300		تأهيل تجهيزات ومعدات أقسام الطب الفيزيائي والتأهيل الوظيفي بالمؤسسات الصحية	00	1508	749
		5 000	450	جملة النشاط Z			

100 4 500 68 650 28 660 جملة الوحدة العملياتية 1

100 4 500 68 650 28 660 جملة البرنامج الفرعي 1

البرنامج الفرعي : 2 الخدمات العلاجية المختصة و السلامة الصحية بتونس

الوحدة العملياتية 1 (مؤسسات عمومية) الخدمات العلاجية المختصة

بحساب ألف دينار

رمز النشاط 1 خدمات علاجية مختصة

م ق خ م		موارد عامة للميزانية		البيان	ت ج	الفقرة	الفصل
الدفع	التعهد	الدفع	التعهد				
		50		تهيئة مصحة طب وجراحة الأسنان بالمنستير قسط 2	52	0008	745
		50		اء قسم زرع النخاع العظمي لدى الأطفال بالمركز الوطني لزرع النخاع العظمي-قسط 2	11	0603	745
		50		تجديد الشبكات الكهربائية والحماية من الحرائق بالمركب الصحي بجبل الوسط	22	0607	745
		400	170	تهيئة المراكز المختصة برنامج 2021	00	0608	745
		100		تهيئة مخبر مراقبة الجودة بمعهد باستور	11	1702	745
		100		تهيئات مختلفة بالمركب الصحي بجبل الوسط	22	1733	745
		250		توسعة المبنى ج للمركز الوطني لليقظة الدوائية	11	1752	745

		1 000		تجهيز المراكز المختصة برنامج 2021	00	0768	749
		500		تعويض مغاطس العلاج بالمياه وآلات للعلاج الطبيعي بالمركب الصحي بجبل الوسط	22	1500	749
		200		تجهيز مصحة طب وجراحة الأسنان بالمنستير	52	1509	749
		400		تجهيز المراكز المختصة برنامج 2017	00	1510	749
		300		اقتناء منظومة لقياس الجرعات الفردية للمركز الوطني للحماية من الأشعة	00	1514	749
		3 400	170	جملة النشاط 1			

3 400 170 جملة الوحدة العملياتية 1

الوحدة العملياتية 2 (مؤسسات عمومية) السلامة الصحية

بحساب ألف دينار

رمز النشاط 2 السلامة الصحية

م ق خ م		موارد عامة للميزانية		البيان	ت ج	الفقرة	الفصل
الدفع	التعهد	الدفع	التعهد				
		50		تجديد شبكة التكييف والسوائل بالمخبر الوطني لمراقبة الأدوية	11	0602	745
		50		جملة النشاط 2			

50 جملة الوحدة العملياتية 2

3 450 170

جملة البرنامج الفرعي 2

100	4 500	72 100	28 830	3	جملة البرنامج
-----	-------	--------	--------	---	---------------

البرنامج : 9 القيادة و المساندة

البرنامج الفرعي : 1 القيادة و المساندة المركزية

الوحدة العملياتية 1 هياكل القيادة و المساندة المركزية

بحساب ألف دينار

رمز النشاط 1 القيادة و المساندة

م ق خ م		موارد عامة للميزانية		البيان	ت ج	الفقرة	الفصل
الدفع	التعهد	الدفع	التعهد				
		1 000		إقتناء أراضي و عمارات	00	0001	601
		200		إعتمادات الدراسات	00	0001	603
		50		تهيئة مستودع و مخازن	11	0003	603
		100		تهيئة مقر الوزارة	11	0004	603
		500	3 050	بناء مقر الإدارة الجهوية للصحة العمومية بتونس	11	0017	603
		100		بناء مقر للإدارة الجهوية للصحة العمومية بالقيروان	41	0019	603
		100	100	بناء مخزن للتلقيح و الأدوية	11	0021	603
		1 000		بناء مقر الإدارة الجهوية للصحة بصفاقس	61	0022	603
		500		بناء مقر فرعي لوزارة الصحة بباب سعدون دراسات	11	0023	603

2 500	300		تهيئة مقرات الإدارات الجهوية للصحة	00	0024	603
	300		تجهيز الإدارة المركزية والجهوية	00	0006	604
	50		تجهيز المؤسسات العمومية ذات الصبغة الإدارية	00	0011	604
	1 000		تطوير المنظومة المعلوماتية الصحية	00	0013	605
	200		برنامج تأهيل أقسام الاستعجالي	00	0007	608
	800		تجديد المصاعد بالمؤسسات الإستشفائية	00	0025	748
	100		تصفية مشاريع قديمة	00	0100	748
	500	650	تجديد المصاعد بالمؤسسات الإستشفائية - برنامج 2013	00	0208	748
	200		عمليات التهيئة والتهديب برنامج 2014	00	0209	748
	100		تحسين ظروف إقامة الأطباء والأعوان بالمؤسسات الإستشفائية	00	0210	748
	400		(عمليات التهيئة و التهديب (برنامج 2015	00	0212	748
	1 000		بناء وتهيئة فضاءات لايواء التجهيزات الثقيلة بالمؤسسات الإستشفائية	00	0213	748
	500		عمليات التهيئة والتهديب برنامج 2016	00	0214	748
	500		عمليات التهيئة والتهديب برنامج 2017	00	0215	748
	1 000		صيانة وتهديب الهياكل الصحية برنامج 2018	00	0216	748
	1 000		عمليات التهيئة والتهديب برنامج 2019	00	0217	748
	1 000		عمليات التهيئة والتهديب برنامج 2020	00	0218	748
	1 000		عمليات التهيئة والتهديب برنامج 2021	00	0219	748
	200		اقتناء معدات لمراقبة الجودة والقياس والمعايير النوعية للتجهيزات	00	0675	749
	200	1 000	اقتناء معدات لمراقبة الجودة والقياس والمعايير النوعية للتجهيزات الطبية	00	0731	749
200		تجهيز المستشفيات برنامج 2020	00	0752	749	
50		صيانة التجهيزات الثقيلة-برنامج 2012	00	0105	750	
1 000		صيانة التجهيزات الثقيلة برنامج 2021	00	0115	750	
2 500	15 150	4 800	جملة النشاط 1			

بحساب ألف دينار

رمز النشاط 2 المساندة والتكوين الأساسي والمستمر

م ق خ م	موارد عامة للميزانية		البيان	ت ج	الفقرة	الفصل
	الدفع	التعهد				
	200		تهيئة وتوسعة المدرسة العليا للعلوم وتقنيات الصحة بتونس	11	0016	606
	50		توسعة المعهد العالي لعلوم التمريض بصفاقس وإضافة قاعات تدريس	61	0025	606
	200		تجهيز مؤسسات التكوين	00	0026	606
	400		تهيئة مؤسسات التكوين	00	0027	606
	850		جملة النشاط 2			

2 500 16 000 4 800 1 جملة الوحدة العملياتية

2 500 16 000 4 800 1 جملة البرنامج الفرعي

2 500	16 000	4 800	9	جملة البرنامج
-------	--------	-------	---	---------------

60 000	92 500	203 770	50 185
--------	--------	---------	--------

جملة مشاريع و برامج بصدد الإنجاز

البرنامج : 1 الرعاية الصحية الأساسية

البرنامج الفرعي : 1 قيادة خدمات الرعاية الصحية الأساسية

الوحدة العملياتية 1 وحدة دعم برنامج الرعاية الصحية الأساسية

بحساب ألف دينار

رمز النشاط 1 العلاجات الاولية

م ق خ م	موارد عامة للميزانية		البيان	ت ج	الفقرة	الفصل
	الدفع	التعهد				
	50 000	200 000	برنامج الترصد و التوقي من فيروس كورونا الجديد	00	0068	744
	500	5 000	بناء وتهيئة مراكز الصحة الأساسية برنامج 2022	00	ج100	747
	100	1 000	تجهيز مراكز الصحة الأساسية برنامج 2022	00	ج150	749
	50 600	206 000	جملة النشاط 1			

بحساب ألف دينار

رمز النشاط 3 الوقاية والتكفل بالأمراض

م ق خ م	موارد عامة للميزانية		البيان	ت ج	الفقرة	الفصل
	الدفع	التعهد				
	200	230	حملة مقاومة حمى المستنقعات	00	0001	744
	1 500	1 700	حملة مقاومة مرض السل	00	0003	744
	11 000	19 000	التلقيح	00	0004	744
	200	200	التثقيف الصحي	00	0005	744
	3 000	4 500	حملة مقاومة داء الكلب	00	0006	744
	30	30	الروماتيزم المفصلي الحاد	00	0007	744
	150	150	مقاومة أمراض الإسهال عند الأطفال	00	0008	744
	150	200	إقتناء أدوية للأمراض الإجتماعية	00	0010	744
	1 500	1 600	البرنامج الوطني للطب المدرسي والجامعي	00	0011	744
	1 000	3 000	برنامج حفظ الصحة وحماية المحيط	00	0012	744
	1 500	3 500	"حملة مقاومة مرض نقص المناعة المكتسبة" السيدا	00	0013	744
	300	400	مقاومة لدغة العقرب	00	0015	744
	700	700	برنامج الوقاية في فترة ما قبل وإثر الولادة	00	0016	744
	200	200	مراقبة المخابر	00	0019	744
	100	150	الوقاية من فقد البصر	00	0020	744
	1 400	3 500	كشف أمراض إلتهاب الكبد صنف -ج	00	0021	744
	160	160	برنامج النهوض بحملات التبرع بالدم	00	0022	744
	600	800	برنامج مقاومة الأمراض المزمنة - السكري وارتفاع ضغط الدم	00	0023	744
	800	1 200	البرنامج الوطني لصحة المسنين	00	0026	744
	500	1 000	البرنامج الوطني للوقاية من السرطان	00	0027	744

		120	120	برنامج إدماج الأطفال حاملي الإعاقة	00	0033	744
		400	550	البرنامج الوطني لمقاومة التدخين	00	0034	744
		200	200	النهوض بالصحة النفسية	00	0056	744
		100	200	البرنامج الوطني لمكافحة اللشمانيا	00	0058	744
		5 000	8 500	البرنامج الوطني لمكافحة التهاب الكبد الفيروسي	00	0059	744
		300	750	برنامج الوقاية من الأنفلونزا	00	0062	744
		20	25	البرنامج الوطني لمكافحة عوز اليود	00	0063	744
		18 000	27 500	لقاح ضد جرثومة المكورات الرئوية	00	0064	744
		49 130	80 065	جملة النشاط 3			

99 730 286 065 1 جملة الوحدة العملياتية

99 730 286 065 1 جملة البرنامج الفرعي

99 730 286 065 1 جملة البرنامج

البرنامج : 2 الخدمات الصحية الإستشفائية

البرنامج الفرعي : 1 قيادة الخدمات الصحية الاستشفائية

الوحدة العملياتية 1 وحدة دعم برنامج الخدمات الصحية الاستشفائية

بحساب ألف دينار

رمز النشاط 1 خدمات طب الاختصاص

م ق خ م		موارد عامة للميزانية		البيان	ت ج	الفقرة	الفصل
الدفع	التعهد	الدفع	التعهد				
		14 000	15 000	البرنامج التخصصي لدعم طب الاختصاص بالمناطق ذات الأولوية	00	ج205	608
		200	700	اعتمادات الدراسات	00	0053	746
		300	3 000	تهيئة المستشفيات الجهوية برنامج 2022	00	ج200	746
		100	350	احداث قسم جراحة الأورام السرطانية بالمستشفى الجهوي بجندوبة دراسات	32	ج201	746
		500	5 600	تأهيل الشبكة الكهربائية والحماية من الحرائق بالمستشفى الجهوي بجندوبة	32	ج202	746
		100	700	توسعة مبنى الصيدلية بالمستشفى الجهوي بقابس	81	ج204	746
		100	500	احداث وحدة تحضير الأدوية الكيميائية بمستشفى بنزرت	23	ج205	746
		200	2 000	صيانة الشبكات الفنية بالمستشفى الجهوي بقفصة	71	ج207	746
		100	1 000	تهيئة قسم الأمراض السرطانية بالمستشفى الجهوي بقفصة	71	ج208	746
		50	600	بناء قسم طب الأسنان بمستشفى محمود الماطري بأريانة	12	ج212	746
		700	7 000	تأهيل قاعات العمليات بالمستشفيات الجهوية	00	ج214	746
		1 000	12 000	صيانة وتأهيل الشبكات الفنية بالمستشفى الجهوي بمدنين	82	ج215	746
		100	800	بناء مقر الصيدلية بالمستشفى الجهوي بتوزر	72	ج216	746
		150	1 500	احداث وحدة إنعاش طبي بالمستشفى الجهوي بين قردان	82	ج219	746
		50	650	تجديد بيت الأموات بالمستشفى الجهوي بمنزل بورقيبة	23	ج221	746

		50	650	تجديد بيت الأموات بالمستشفى الجهوي بمجاز الباب	31	ج222	746
		150	1 500	تجديد وحدة المخبر بالمستشفى الجهوي بمنزل بورقيبة	23	ج223	746
		50	350	احداث وحدة للاسعاف الطبي الاستعجالي بمستشفى جربة	82	ج224	746
		200	2 000	بناء مركز للجراحة بالمنظار والتقنيات الطبية المبتكرة بمستشفى محمود الماطري أريانة	12	ج225	746
		150	1 500	تجديد الشبكة الكهربائية والحماية من الحرائق بالمستشفى الجهوي بتوزر	72	ج226	746
		300	3 300	احداث وحدات تصفية الدم بالمستشفيات الجهوية برنامج 2022	00	ج227	746
		1 500	15 000	تجهيز المستشفيات الجهوية برنامج 2022	00	ج251	749
		700	1 200	تجديد أسطول سيارات المصلحة بالمستشفيات الجهوية	00	ج252	749
		150	1 500	اقتناء آلة مفراس لفائدة المستشفى الجهوي بالقصرين	42	ج253	749
		150	1 500	اقتناء آلة مفراس لفائدة المستشفى الجهوي بسيدي بوزيد	43	ج254	749
		150	1 500	اقتناء آلة مفراس لفائدة المستشفى الجهوي بمنزل بورقيبة	23	ج256	749
		150	1 500	اقتناء آلة مفراس لفائدة المستشفى الجهوي بقرقنة	61	ج257	749
		150	1 500	اقتناء آلة مفراس لفائدة المستشفى الجهوي بمدنين	82	ج258	749
		200	2 000	اقتناء آلة مفراس لفائدة مستشفى الأغلبية بالقيروان	41	ج259	749
		400	4 000	تجهيز وتأهيل مراكز تصفية الدم	00	ج260	749
		200	2 000	تجهيز قسم النساء والتوليد والأطفال بالمستشفى الجهوي ببئررت	23	ج262	749
			15 000	تجهيز المستشفى الجهوي بتالة البنك الاسلامي للتنمية	42	ج263	749
			15 000	تجهيز المستشفى الجهوي بالدهماني البنك الاسلامي للتنمية	32	ج264	749
		200	2 000	تجهيز هياكل نقل الدم	00	ج265	749
		1 500	15 000	صيانة تجهيزات المستشفيات الجهوية	00	ج270	750
		250	2 500	صيانة سيارات اسعاف المستشفيات الجهوية	00	ج271	750
		24 250	141 900	جملة النشاط 1			

بحساب ألف دينار

رمز النشاط 2 خدمات طبية عامة

م ق خ م		موارد عامة للميزانية		البيان	ت ج	الفقرة	الفصل
الدفع	التعهد	الدفع	التعهد				
		500	5 000	تهيئة المستشفيات المحلية برنامج 2022	00	ج231	747
		50	300	توسعة قسم العيادات الخارجية بالمستشفى المحلي بأم العرائس	71	ج233	747
		100	700	تجديد الشبكة الكهربائية بالمستشفى المحلي بعمدون	31	ج234	747
		50	400	بناء مخزن أدوية بالمستشفى المحلي بسجنان	23	ج236	747
		50	400	بناء مخزن أدوية بالمستشفى المحلي برأس الجبل	23	ج237	747
		50	400	بناء مخزن أدوية بالمستشفى المحلي بقصور الساف	53	ج238	747
		100	700	تجديد الشبكة الكهربائية بالمستشفى المحلي بالرديف	71	ج239	747
		300	2 800	بناء أقسام الطب العام والأشعة والمخبر والمصالح العامة بالمستشفى المحلي بالقطار	71	ج240	747
		100	1 000	بناء عيادات خارجية بالمستشفى المحلي بالكريب	34	ج244	747
		300	3 000	تجهيز المستشفيات المحلية برنامج 2022	00	ج248	749
		500	5 000	صيانة تجهيزات المستشفيات المحلية برنامج 2022	00	ج249	750

		2 100	19 700	جملة النشاط 2			
		26 350	161 600	جملة الوحدة العملياتية 1			
		26 350	161 600	جملة البرنامج الفرعي 1			
		26 350	161 600	جملة البرنامج 2			

البرنامج : 3 البحث و الخدمات الإستشفائية الجامعية

البرنامج الفرعي : 1 قيادة برنامج البحث و الخدمات الاستشفائية الجامعية

الوحدة العملياتية 1 وحدة دعم لبرنامج البحث و الخدمات الاستشفائية الجامعية

بحساب ألف دينار

رمز النشاط 3 الخدمات الاستشفائية الجامعية و البحث

م ق خ م	موارد عامة للميزانية		البيان	ت ج	الفقرة	الفصل
	التعهد	الدفع				
		50	300	برنامج دعم البحث العلمي والتجديد في المجال الطبي	ج399 00	608
		100	600	إعتمادات الدراسات	ج0086 00	745
		600	6 000	تهيئة قسم أمراض الأنف والأذن والحنجرة بالمستشفى الجامعي الرابطة	ج301 11	745
		100	800	تهيئة قسم طب الأسنان والمبنى القديم للعيادات الخارجية بالمعهد الوطني للتغذية	ج303 11	745
		100	1 000	تهيئة فضاء لابواء آلة التصوير بالرنين المغناطيسي بمستشفى الطاهر صفر بالمهدية	ج305 53	745
		100	1 000	بناء قاعة قسطرة بقسم أمراض القلب والشرابين بمستشفى الطاهر صفر بالمهدية	ج306 53	745
		600	12 000	تدعيم الأسس وتجديد الشبكات الفنية بمستشفى الطاهر صفر بالمهدية	ج307 53	745
		50	500	بناء سياج بمستشفى عبد الرحمان مامي بأريانة دراسات	ج309 12	745
		600	6 000	تجديد الشبكات الفنية وتدعيم السلامة بالمستشفى الجامعي الحبيب بورقيبة بصفاقس	ج310 61	745
		1 000	10 000	تأهيل جناح العمليات بالمستشفى الجامعي الحبيب بورقيبة بصفاقس	ج311 61	745
		500	5 000	تهيئة وتوسعة جناح زرع النخاع العظمي بمستشفى الهادي شاكر صفاقس	ج312 61	745
		600	6 000	دعم الهيكلية بالمستشفى الجامعي الحبيب بورقيبة بصفاقس	ج313 61	745
		50	500	بناء مقر لقسم التخدير والانعاش بمستشفى الرابطة دراسات	ج315 11	745
		400	4 000	تجديد الشبكات الفنية بمستشفى الحبيب ثامر تونس	ج316 11	745
		100	1 300	بناء قاعة بيضاء لتحضير المواد الكيميائية بمستشفى عبد الرحمان مامي بأريانة	ج319 12	745
		100	1 000	تهيئة وتوسعة قسم التخدير والانعاش بمعهد محمد القصاب بقصر السعيد دراسات	ج324 14	745
		200	1 000	تجديد المجمع الكهربائي واقتناء مجمع جديد بمستشفى الرابطة	ج327 11	745
		100	600	تجديد المحول الكهربائي بمعهد محمد القصاب بقصر السعيد	ج328 14	745
		200	2 000	احداث مستشفى نهارى بقسمي أمراض العيون والأذن والأنف والحنجرة بمستشفى المنجي	ج329 11	745
		400	5 000	بناء مراكز البحوث السريرية	ج331 00	745
		50	500	تهيئة وتوسعة وحدة تصفية الدم وأمراض الكلى بمستشفى شارل نيكول	ج333 11	745
		50	500	تهيئة وتوسعة قسم أمراض النساء والتوليد بمستشفى المنجي سليم بالمرسى دراسة	ج334 11	745
		100	1 000	بناء قطب بيولوجي طبي بمستشفى شارل نيكول دراسات	ج336 11	745

	50	700	تهيئة العيادات الخارجية بقسم التوليد بمستشفى شارل نيكول	11	ج337	745
	50	300	تجديد شبكة توزيع المياه الساخنة بمختلف الأقسام بمستشفى شارل نيكول	11	ج338	745
	500	5 000	تهيئة وتهديب المستشفيات الجامعية برنامج 2022	00	ج340	748
	1 500	15 000	تجهيز المستشفيات الجامعية برنامج 2022	00	ج351	749
	300	3 000	تجهيز مراكز تصفية الدم برنامج 2022	00	ج352	749
	400	4 000	اقتناء 2 آلات مفراس 128 مقطع لفائدة مستشفيات فرحات حشاد وسهلوس سوسة	00	ج356	749
	400	4 000	تتاء 2 آلات مفراس 128 مقطع لفائدة مستشفيات عبد الرحمان مامي أريانة والحيب ب	00	ج357	749
	400	4 000	اقتناء آلة كشف بالرنين المغناطيسي لفائدة مركز الاصابات والحروق البليغة بين عروس	13	ج358	749
	500	5 500	اقتناء آلة كشف بالرنين المغناطيسي لفائدة معهد أمراض الأعصاب بتونس	11	ج359	749
	200	2 000	اقتناء مجهر عمليات لفائدة معهد أمراض الأعصاب بتونس	11	ج360	749
	50	500	اقتناء جهاز ماموغراف لفائدة مستشفى الرابطة	11	ج361	749
	50	300	اقتناء جهاز بال ألكترو لفائدة مستشفى الحبيب ثامر بتونس	11	ج362	749
	50	450	اقتناء جهاز كشف باطني لفائدة مستشفى عبد الرحمان مامي بأريانة	12	ج363	749
	100	1 000	تجهيز وحدة المساعدة على الانجاب بمستشفى الهادي شاكرا صفاقس	61	ج364	749
	200	2 000	تجهيز قاعة القنطرة بمستشفى فطومة بورقيبة بالمنستير	52	ج365	749
	100	900	تجهيز قسم زرع الكبد بمستشفى المنجي سليم بالمرسى	11	ج366	749
	400	3 800	تجهيز قسم جراحة الأطفال بمستشفى فطومة بورقيبة بالمنستير	52	ج368	749
	150	1 500	اقتناء آلة لتفتيت الحصى بمستشفى شارل نيكول	11	ج369	749
	50	600	تجهيز قسم علم الأدوية بمستشفى فطومة بورقيبة بالمنستير	52	ج371	749
	400	4 000	اقتناء آلة تصوير بالرنين المغناطيسي لفائدة مركز التصوير بالرنين المغناطيسي بالوسط	00	ج398	749
	6 000	10 000	صيانة تجهيزات المستشفيات الجامعية برنامج 2022	00	ج390	750
	200	1 000	صيانة سيارات الاسعاف برنامج 2022	00	ج391	750
	18 200	136 150	جملة النشاط 3			

بحساب ألف دينار

رمز النشاط 5 الإستشفاء بالمياه

م ق خ م	موارد عامة للميزانية		البيان	ت ج	الفقرة	الفصل
الدفع	التعهد	الدفع	التعهد			
		200	2 000		ج395	745
		200	2 000			
		200	2 000			

18 400 138 150

1 جملة الوحدة العملياتية

18 400 138 150

1 جملة البرنامج الفرعي

البرنامج الفرعي : 2 الخدمات العلاجية المختصة و السلامة الصحية بتونس

الوحدة العملياتية 1 (مؤسسات عمومية) الخدمات العلاجية المختصة

بحساب ألف دينار

رمز النشاط 1 خدمات علاجية مختصة

م ق خ م		موارد عامة للميزانية		البيان	ت ج	الفقرة	الفصل
الدفع	التعهد	الدفع	التعهد				
		50	200	تهيئة مخبر مراقبة الجودة بمعهد باستور دراسات	11	ج345	745
		100	700	تهيئة وتوسعة مركز الاسعاف الطبي بمونفلوري دراسات	11	ج390	745
		200	2 000	تهيئة وتهذيب المراكز المختصة برنامج 2022	00	ج339	748
		150	1 500	تجهيز المراكز المختصة برنامج 2022	00	ج372	749
		500	4 400	جملة النشاط 1			

500 4 400 جملة الوحدة العملياتية 1

الوحدة العملياتية 2 (مؤسسات عمومية) السلامة الصحية

بحساب ألف دينار

رمز النشاط 2 السلامة الصحية

م ق خ م		موارد عامة للميزانية		البيان	ت ج	الفقرة	الفصل
الدفع	التعهد	الدفع	التعهد				
		150	1 550	احداث وحدة زرع خلايا جذعية بالمركز الجهوي لنقل الدم بسوسة	51	ج391	745
		150	1 200	تجديد شبكة التكييف المركزي ومعالجة الهواء بالمركز الوطني لزرع النخاع العظمي	11	ج392	745
		350	3 900	توسعة وحدة التعقيم بقسم أمراض الدم لدى الأطفال بالمركز الوطني لزرع النخاع العظم	11	ج393	745
		650	6 650	جملة النشاط 2			

650 6 650 جملة الوحدة العملياتية 2

1 150 11 050

جملة البرنامج الفرعي 2

19 550 149 200 جملة البرنامج 3

البرنامج : 9 القيادة و المساندة

البرنامج الفرعي : 1 القيادة و المساندة المركزية

الوحدة العملياتية 1 هياكل القيادة و المساندة المركزية

بحساب ألف دينار

رمز النشاط 1 القيادة و المساندة

م ق خ م		موارد عامة للميزانية		البيان	ت ج	الفقرة	الفصل
الدفع	التعهد	الدفع	التعهد				
		300	1 000	إقتناء أراضي و عمارات	00	0001	601
		100	700	إعتمادات الدراسات	00	0001	603
		50	200	تهيئة مستودع و مخازن	11	0003	603

		50	200	تهيئة مقر الوزارة	11	0004	603
		100	500	تهيئة مقرات الإدارات الجهوية للصحة	00	0024	603
		100	500	توسعة مقر الادارة الجهوية للصحة بقابس	81	ج900	603
		100	100	تجهيز مقر الادارة الجهوية للصحة بالقيروان	42	ج901	604
		500	2 000	إقتناء معدات إعلامية	00	0002	605
		2 000	12 000	تطوير المنظومة المعلوماتية الصحية	00	0013	605
		1 000	5 000	تأهيل الشبكات الداخلية المعلوماتية للهياكل الصحية	00	ج903	605
		100	250	تطوير كفاءات أعوان الصحة	00	ج928	606
		100	100	مصاريف الإشهار والإعلانات	11	0001	607
		300	3 000	تجديد المصاعد بالمؤسسات الإستشفائية	00	0025	748
		100	300	تصفية مشاريع قديمة	00	0100	748
		500	3 000	بناء وتهيئة فضاءات لايواء التجهيزات الثقيلة بالمؤسسات الاستشفائية	00	0213	748
		5 400	28 850	جملة النشاط 1			

بحساب ألف دينار

رمز النشاط 2 المساندة والتكوين الأساسي والمستمر

م ق خ م		موارد عامة للميزانية		البيان	ت ج	الفقرة	الفصل
الدفع	التعهد	الدفع	التعهد				
		100	100	تجهيز مؤسسات التكوين	00	0026	606
		100	700	تهيئة مؤسسات التكوين	00	0027	606
		200	800	جملة النشاط 2			

5 600 29 650 1 جملة الوحدة العملياتية

5 600 29 650 1 جملة البرنامج الفرعي

5 600 29 650 9 جملة البرنامج

151 230 626 515

جملة مشاريع و برامج جديدة

60 000 92 500 355 000 676 700

الجملة العامة :

السنة المالية: 2022

المهمة: مهمة الصحة

جدول تفصيلي نفقات الحسابات الخاصة

الحسابات الخاصة في الخزينة

الحساب : 38 صندوق دعم الصحة العمومية

البرنامج : 2 الخدمات الصحية الإستشفائية

البرنامج الفرعي : 1 قيادة الخدمات الصحية الاستشفائية

دينار 22 500 000

الوحدة العملية : 1 وحدة دعم برنامج الخدمات الصحية الاستشفائية

دينار 22 500 000

النشاط : 1 خدمات طب الاختصاص

بحساب الدينار

الإتمادات	البيان	الفقرة الفرعية	الفقرة	الفصل
22 500 000	منح للمؤسسات العمومية الخاضعة لمجلة المحاسبة العمومية بعنوان التسيير واستغلال التجهيزات العمومية			224
22 500 000	المؤسسات الصحية		0009	
80 000	مستشفى خير الدين	059		
210 000	مستشفى أريانة	066		
430 000	مستشفى منزل بورقيبة	067		
990 000	مستشفى الحبيب بوقطفة ببنزرت	068		
290 000	مستشفى نابل	074		
1 170 000	مستشفى محمد الطاهر المعموري بنابل	075		
320 000	مستشفى منزل تميم	080		
570 000	مستشفى زغوان	086		
2 040 000	مستشفى جندوبة	090		
210 000	مستشفى طبرقة	094		
500 000	مستشفى باجة	097		
160 000	مستشفى مجاز الباب	100		

1 130 000	مستشفى محمد بورقيبة بالكاف	105		
930 000	مستشفى سليانة	111		
1 780 000	مستشفى القصرين	121		
1 750 000	مستشفى ابن الجزار بالقيروان	128		
140 000	مستشفى 7 نوفمبر بمساكن	139		
200 000	مستشفى قصر هلال	146		
250 000	مستشفى محمد بن صالح بالمكنين	148		
140 000	مستشفى المحرس	170		
320 000	مستشفى جينيانة	171		
60 000	مستشفى قرقنة	172		
1 150 000	مستشفى الحسين بوزيان بقفصة	176		
150 000	مستشفى المتلوى	177		
810 000	مستشفى توزر	185		
1 110 000	مستشفى سيدى بوزيد	191		
1 310 000	مستشفى الدكتور محمد بن ساسي بقابس	201		
700 000	مستشفى قبلي	207		

900 000	مستشفى الحبيب بورقيبة بمدنين	212		
500 000	مستشفى الصادق المقدم بجربة	213		
320 000	مستشفى جرجيس	214		
350 000	مستشفى بنقردان	215		
710 000	مستشفى تطاوين	221		
750 000	مستشفى بن عروس	231		
70 000	المستشفى الجهوي بنفطة	237		

22 500 000

جملة البرنامج الفرعي

22 500 000

جملة البرنامج

البرنامج : 3 البحث و الخدمات الإستشفائية الجامعية

البرنامج الفرعي : 1 قيادة برنامج البحث والخدمات الاستشفائية الجامعية

22 500 000 دينار

الوحدة العملياتية : 1 وحدة دعم لبرنامج البحث والخدمات الاستشفائية الجامعية

النشاط : 3 الخدمات الاستشفائية الجامعية والبحث

دينار 22 500 000

بحساب الدينار

الإتمادات	البيان	الفقرة الفرعية	الفقرة	الفصل
22 500 000	منح للمؤسسات العمومية غير الخاضعة لمجلة المحاسبة العمومية بعنوان التسيير واستغلال التجهيزا			225
22 500 000	المؤسسات الصحية		0009	
2 550 000	مستشفى الهادي شاكرا بصفاقس	302		
640 000	مستشفى البشير حمزة للأطفال بتونس	303		
1 710 000	مستشفى الحبيب بورقيبة بصفاقس	304		
450 000	معهد محمد القصاب للجبر وتقويم الأعضاء بقصر السعيد	305		
110 000	المعهد الوطني للتغذية والتكنولوجيا الغذائية بتونس	306		
570 000	مركز التوليد وطب الرضيع تونس	307		
240 000	معهد الهادي الرايس لأمراض العيون بتونس	308		
610 000	معهد صالح عزيز تونس	309		
400 000	المعهد الوطني لأمراض الأعصاب	310		
250 000	مستشفى عزيزة عثمانة	311		
1 000 000	مستشفى الحبيب ثامر	312		

1 650 000	مستشفى عبد الرحمان المامي للأمراض الرئوية	313		
700 000	مستشفى الرازي بمنوبة	314		
2 100 000	مستشفى فطومة بورقيبة بالمنستير	315		
1 780 000	مستشفى شارل نيكول	316		
1 730 000	مستشفى الرابطة	317		
1 920 000	مستشفى فرحات حشاد بسوسة	318		
800 000	مستشفى المنجي سليم بالمرسى	319		
1 410 000	مستشفى سهلول بسوسة	320		
660 000	مركز الإصابات و الحروق البليغة بين عروس	322		
1 220 000	مستشفى الطاهر صفر بالمهدية	323		

22 500 000 جملة البرنامج الفرعي

22 500 000 جملة البرنامج

45 000 000 جملة الحساب

45 000 000 جملة الحسابات الخاصة في الخزينة

حسابات أموال المشاركة

الحساب : 06 حساب للتوقي و مجابهة الجوائح الصحية

البرنامج : 1 الرعاية الصحية الأساسية

البرنامج الفرعي : 1 قيادة خدمات الرعاية الصحية الأساسية

الوحدة العملية : 1 وحدة دعم برنامج الرعاية الصحية الأساسية 5 000 000 دينار

النشاط : 1 العلاجات الاولية 5 000 000 دينار

بحساب الدينار

الإعتمادات	البيان	الفقرة الفرعية	الفقرة	الفصل
5 000 000		الطب الوقائي :		744
5 000 000		برنامج الترصد و التوقي من فيروس كورونا الجديد	0068	

جملة البرنامج الفرعي 5 000 000

جملة البرنامج 5 000 000

5 000 000	جملة الحساب
-----------	-------------

5 000 000 جملة حسابات أموال المشاركة

50 000 000 الجملة العامة

السنة المالية: 2022

المهمة 23 : مهمة الصحة

جدول تفصيلي لنفقات التأجير

* * الموارد العامة للميزانية * *

البرنامج 1 : الرعاية الصحية الأساسية

البرنامج الفرعي 1 : قيادة خدمات الرعاية الصحية الأساسية

الوحدة العملياتية 1: وحدة دعم برنامج الرعاية الصحية الأساسية

النشاط 1: العلاجات الأولية

بحساب الدينار

الإعتمادات	البيان	ف . ف	الفصل
2 120 000	المؤسسات الصحية	09	124
60 000	مجمع الصحة الأساسية بتونس الشمالية	060	
90 000	مجمع الصحة الأساسية بين عروس	062	
95 000	مجمع الصحة الأساسية بأريانة	065	
70 000	مجمع الصحة الأساسية بينزرت	073	
40 000	مجمع الصحة الأساسية بنابل	085	
75 000	مجمع الصحة الأساسية بزغوان	089	
65 000	مجمع الصحة الأساسية بجندوبة	096	
50 000	مجمع الصحة الأساسية بباجة	104	
50 000	مجمع الصحة الأساسية بالكاف	110	
45 000	مجمع الصحة الأساسية بسليانة	120	
90 000	مجمع الصحة الأساسية بالقصرين	126	
75 000	مجمع الصحة الأساسية أحمد القروي بالقيروان	137	
70 000	مجمع الصحة الأساسية بسوسة	143	
25 000	مجمع الصحة الأساسية بالمنستير	157	
20 000	مجمع الصحة الأساسية بالمهدية	169	

100 000	مجمع الصحة الأساسية بصفاقس	175	
150 000	مجمع الصحة الأساسية بقفصة	184	
40 000	مجمع الصحة الأساسية بتوزر	190	
80 000	مجمع الصحة الأساسية بسيدي بوزيد	200	
120 000	مجمع الصحة الأساسية بقابس	206	
60 000	مجمع الصحة الأساسية بقبلي	211	
30 000	مجمع الصحة الأساسية بمدنين	219	
65 000	مجمع الصحة الأساسية بجربة	220	
160 000	مجمع الصحة الأساسية بتطاوين	224	
100 000	مجمع الصحة الأساسية بتونس الجنوبية	226	
75 000	مجمع الصحة الأساسية بمنوبة	228	
130 000	مجمع الصحة الأساسية منزل شاكر بعقارب	229	
90 000	مجمع الصحة الأساسية بجبنانة	236	
2 120 000	جملة النشاط :		

النشاط 2: الصحة الإيجابية والتنظيم العائلي

بحساب الدينار

الإعتمادات	البيان	ف . ف	الفصل
38 910 000	المؤسسات الصحية	09	125
38 910 000	الديوان الوطني للأسرة والعمران البشري	301	
38 910 000	جملة النشاط :		

جملة الوحدة العملياتية : 41 030 000

جملة البرنامج الفرعي : 41 030 000

البرنامج الفرعي 2 : الخدمات الصحية الأساسية بتونس

الوحدة العمليانية 1: مؤسسات عمومية بتونس

النشاط 1: العلاجات الالوية

بحساب الدينار

الإعتمادات	البيان	ف . ف	الفصل
8 890 200	الأجر الأساسي والتدرج	01	101
8 890 200	الأجر الأساسي والتدرج	001	
27 519 300	المنح الخصوصية القارة	02	101
27 519 300	المنح الخصوصية القارة	000	
173 400	المنح المرتبطة بالوظيفة	03	101
173 400	المنح المرتبطة بالوظيفة	000	
1 065 300	منحة الإنتاج	05	101
1 065 300	منحة الإنتاج	000	
61 700	المنح العائلية	13	101
61 700	المنح العائلية	000	
7 454 600	المساهمات المحمولة على المشغل	14	101
7 454 600	المساهمات المحمولة على المشغل	000	
1 157 900	أعوان يشغلون خطط وقتية	01	102
1 157 900	أعوان يشغلون خطط وقتية	000	
55 800	الأعوان المتعاقدون والعاملون بالحصاة	02	102
55 800	الأعوان المتعاقدون والعاملون بالحصاة	000	
400	المنح العائلية	06	102
400	المنحة العائلية	001	
89 100	المساهمات المحمولة على المشغل	07	102
89 100	المساهمات المحمولة على المشغل	000	
46 467 700	جملة النشاط :		

جملة الوحدة العمليانية : 46 467 700

جملة البرنامج الفرعي : 46 467 700

البرنامج الفرعي 3 : الخدمات الصحية الأساسية بأريانة

الوحدة العملياتية 1: مؤسسات عمومية بأريانة

النشاط 1: العلاجات الأولية

بحساب الدينار

الإعتمادات	البيان	ف . ف	الفصل
2 122 800	الأجر الأساسي والتدرج	01	101
2 122 800	الأجر الأساسي والتدرج	001	
6 439 100	المنح الخصوصية القارة	02	101
6 439 100	المنح الخصوصية القارة	000	
48 300	المنح المرتبطة بالوظيفة	03	101
48 300	المنح المرتبطة بالوظيفة	000	
250 300	منحة الإنتاج	05	101
250 300	منحة الإنتاج	000	
13 000	المنح العائلية	13	101
13 000	المنح العائلية	000	
1 756 000	المساهمات المحمولة على المشغل	14	101
1 756 000	المساهمات المحمولة على المشغل	000	
676 100	أعوان يشغلون خطط وقتية	01	102
676 100	أعوان يشغلون خطط وقتية	000	
200	المنح العائلية	06	102
200	المنح العائلية	000	
26 300	المساهمات المحمولة على المشغل	07	102
26 300	المساهمات المحمولة على المشغل	000	
11 332 100	جملة النشاط :		

جملة الوحدة العملياتية : 11 332 100

جملة البرنامج الفرعي : 11 332 100

البرنامج الفرعي 4 : الخدمات الصحية الأساسية بين عروس

الوحدة العملياتية 1: مؤسسات عمومية بين عروس

النشاط 1: العلاجات الأولية

بحساب الدينار

الإعتمادات	البيان	ف . ف	الفصل
4 721 500	الأجر الأساسي والتدرج	01	101
4 721 500	الأجر الأساسي والتدرج	001	
13 878 100	المنح الخصوصية القارة	02	101
13 839 100	المنح الخصوصية القارة	000	
39 000	منحة السكن المرتبطة بالرتبة	004	
561 800	منحة الإنتاج	05	101
561 800	منحة الإنتاج	000	
27 400	المنح العائلية	13	101
27 400	المنحة العائلية	001	
3 804 200	المساهمات المحمولة على المشغل	14	101
3 804 200	المساهمات المحمولة على المشغل	000	
22 993 000	جملة النشاط :		

جملة الوحدة العملياتية : 22 993 000

جملة البرنامج الفرعي : 22 993 000

البرنامج الفرعي 5 : الخدمات الصحية الأساسية بمنوبة

الوحدة العملياتية 1: مؤسسات عمومية بمنوبة

النشاط 1: العلاجات الأولية

بحساب الدينار

الإتمادات	البيان	ف . ف	الفصل
2 021 900	الأجر الأساسي والتدرج	01	101
2 021 900	الأجر الأساسي والتدرج	001	
6 151 400	المنح الخصوصية القارة	02	101
6 151 400	المنح الخصوصية القارة	000	
36 500	المنح المرتبطة بالوظيفة	03	101
36 500	المنح المرتبطة بالوظيفة	000	
235 700	منحة الإنتاج	05	101
235 700	منحة الإنتاج	000	
15 600	المنح العائلية	13	101
15 600	المنحة العائلية	001	
1 678 300	المساهمات المحمولة على المشغل	14	101
1 678 300	المساهمات المحمولة على المشغل	000	
595 600	أعوان يشغلون خطط وقتية	01	102
595 600	أعوان يشغلون خطط وقتية	000	
14 300	المساهمات المحمولة على المشغل	07	102
14 300	المساهمات المحمولة على المشغل	000	
10 749 300	جملة النشاط :		

جملة الوحدة العملياتية : 10 749 300

جملة البرنامج الفرعي : 10 749 300

البرنامج الفرعي 6 : الخدمات الصحية الأساسية ببنزرت

الوحدة العمليانية 1: مؤسسات عمومية ببنزرت

النشاط 1: العلاجات الالوية

بحساب الدينار

الإعتمادات	البيان	ف . ف	الفصل
1 902 200	الأجر الأساسي والتدرج	01	101
1 902 200	الأجر الأساسي والتدرج	001	
4 905 200	المنح الخصوصية القارة	02	101
4 905 200	المنح الخصوصية القارة	000	
26 100	المنح المرتبطة بالوظيفة	03	101
26 100	المنح المرتبطة بالوظيفة	000	
202 100	منحة الإنتاج	05	101
202 100	منحة الإنتاج	000	
13 000	المنح العائلية	13	101
13 000	المنح العائلية	000	
1 367 100	المساهمات المحمولة على المشغل	14	101
1 367 100	المساهمات المحمولة على المشغل	000	
590 700	تأجير الأعوان غير القارين	00	102
590 700	تأجير الأعوان غير القارين	000	
13 500	المساهمات المحمولة على المشغل	07	102
13 500	المساهمات المحمولة على المشغل	000	
9 019 900	جملة النشاط :		

جملة الوحدة العمليانية : 9 019 900

جملة البرنامج الفرعي : 9 019 900

البرنامج الفرعي 7 : الخدمات الصحية الأساسية بنابل

الوحدة العملياتية 1: مؤسسات عمومية بنابل

النشاط 1: العلاجات الأولية

بحساب الدينار

الإعتمادات	البيان	ف . ف	الفصل
1 732 700	الأجر الأساسي والتدرج	01	101
1 732 700	الأجر الأساسي والتدرج	001	
4 507 600	المنح الخصوصية القارة	02	101
4 507 600	المنح الخصوصية القارة	000	
34 100	المنح المرتبطة بالوظيفة	03	101
34 100	المنح المرتبطة بالوظيفة	000	
190 200	منحة الإنتاج	05	101
190 200	منحة الإنتاج	000	
12 000	المنح العائلية	13	101
12 000	المنحة العائلية	001	
1 254 000	المساهمات المحمولة على المشغل	14	101
1 254 000	المساهمات المحمولة على المشغل	000	
7 730 600	جملة النشاط :		

جملة الوحدة العملياتية : 7 730 600

جملة البرنامج الفرعي : 7 730 600

البرنامج الفرعي 8 : الخدمات الصحية الأساسية بباجة

الوحدة العملياتية 1: مؤسسات عمومية بياجة

النشاط 1: العلاجات الاولية

بحساب الدينار

الإعتمادات	البيان	ف . ف	الفصل
1 106 000	الأجر الأساسي والتدرج	01	101
1 106 000	الأجر الأساسي والتدرج	001	
2 647 000	المنح الخصوصية القارة	02	101
2 647 000	المنح الخصوصية القارة	000	
11 800	المنح المرتبطة بالوظيفة	03	101
11 800	المنح المرتبطة بالوظيفة	000	
113 000	منحة الإنتاج	05	101
113 000	منحة الإنتاج	000	
8 700	المنح العائلية	13	101
8 700	المنحة العائلية	001	
753 100	المساهمات المحمولة على المشغل	14	101
753 100	المساهمات المحمولة على المشغل	000	
28 000	الأعوان المتعاقدون والعاملون بالحصّة	02	102
28 000	الأعوان المتعاقدون والعاملون بالحصّة	000	
17 800	المساهمات المحمولة على المشغل	07	102
17 800	المساهمات المحمولة على المشغل	000	
4 685 400	جملة النشاط :		

جملة الوحدة العملياتية : 4 685 400

جملة البرنامج الفرعي : 4 685 400

البرنامج الفرعي 9 : الخدمات الصحية الأساسية بزغوان

الوحدة العملياتية 1: مؤسسات عمومية بزغوان

النشاط 1: العلاجات الأولية

بحساب الدينار

الإعتمادات	البيان	ف . ف	الفصل
1 248 800	الأجر الأساسي والتدرج	01	101
1 248 800	الأجر الأساسي والتدرج	001	
3 322 900	المنح الخصوصية القارة	02	101
3 322 900	المنح الخصوصية القارة	000	
13 700	المنح المرتبطة بالوظيفة	03	101
13 700	المنح المرتبطة بالوظيفة	000	
129 100	منحة الإنتاج	05	101
129 100	منحة الإنتاج	000	
11 800	المنح العائلية	13	101
11 800	المنحة العائلية	001	
916 800	المساهمات المحمولة على المشغل	14	101
916 800	المساهمات المحمولة على المشغل	000	
5 643 100	جملة النشاط :		

جملة الوحدة العملياتية : 5 643 100

جملة البرنامج الفرعي : 5 643 100

البرنامج الفرعي A : الخدمات الصحية الأساسية بالكاف

الوحدة العملياتية 1: مؤسسات عمومية بالكاف

النشاط 1: العلاجات الاولية

بحساب الدينار

الإعتمادات	البيان	ف . ف	الفصل
1 342 500	الأجر الأساسي والتدرج	01	101
1 342 500	الأجر الأساسي والتدرج	001	
3 463 900	المنح الخصوصية القارة	02	101
3 463 900	المنح الخصوصية القارة	000	
8 200	المنح المرتبطة بالوظيفة	03	101
8 200	المنح المرتبطة بالوظيفة	000	
134 300	منحة الإنتاج	05	101
134 300	منحة الإنتاج	000	
11 100	المنح العائلية	13	101
11 100	المنحة العائلية	001	
962 200	المساهمات المحمولة على المشغل	14	101
962 200	المساهمات المحمولة على المشغل	000	
1 739 000	تأجير الأعوان غير القارين	00	102
1 739 000	تأجير الأعوان غير القارين	000	
800	المنح العائلية	06	102
800	المنحة العائلية	001	
155 300	المساهمات المحمولة على المشغل	07	102
155 300	المساهمات المحمولة على المشغل	000	
7 817 300	جملة النشاط :		

جملة الوحدة العملياتية : 7 817 300

جملة البرنامج الفرعي : 7 817 300

البرنامج الفرعي B : الخدمات الصحية الأساسية بسليانة

الوحدة العمليانية 1: مؤسسات عمومية بسليانة

النشاط 1: العلاجات الاولية

بحساب الدينار

الإعتمادات	البيان	ف . ف	الفصل
1 184 900	الأجر الأساسي والتدرج	01	101
1 184 900	الأجر الأساسي والتدرج	001	
3 062 600	المنح الخصوصية القارة	02	101
3 062 600	المنح الخصوصية القارة	000	
17 000	المنح المرتبطة بالوظيفة	03	101
17 000	المنح المرتبطة بالوظيفة	000	
115 800	منحة الإنتاج	05	101
115 800	منحة الإنتاج	000	
11 000	المنح العائلية	13	101
11 000	المنح العائلية	000	
847 900	المساهمات المحمولة على المشغل	14	101
847 900	المساهمات المحمولة على المشغل	000	
359 700	تأجير الأعوان غير القارين	00	102
359 700	تأجير الأعوان غير القارين	000	
13 900	أعوان يشغلون خطط وقتية	01	102
13 900	أعوان يشغلون خطط وقتية	000	
17 800	المساهمات المحمولة على المشغل	07	102
17 800	المساهمات المحمولة على المشغل	000	
5 630 600	جملة النشاط :		

جملة الوحدة العمليانية : 5 630 600

جملة البرنامج الفرعي : 5 630 600

البرنامج الفرعي C : الخدمات الصحية الأساسية بالقيروان

الوحدة العملياتية 1: مؤسسات عمومية بالقيروان

النشاط 1: العلاجات الأولية

بحساب الدينار

الإعتمادات	البيان	ف . ف	الفصل
2 391 000	الأجر الأساسي والتدرج	01	101
2 391 000	الأجر الأساسي والتدرج	001	
6 023 200	المنح الخصوصية القارة	02	101
6 023 200	المنح الخصوصية القارة	000	
16 700	المنح المرتبطة بالوظيفة	03	101
16 700	المنح المرتبطة بالوظيفة	000	
246 200	منحة الإنتاج	05	101
246 200	منحة الإنتاج	000	
21 400	المنح العائلية	13	101
21 400	المنحة العائلية	001	
1 681 000	المساهمات المحمولة على المشغل	14	101
1 681 000	المساهمات المحمولة على المشغل	000	
707 900	تأجير الأعوان غير القارين	00	102
707 900	تأجير الأعوان غير القارين	000	
27 900	أعوان يشغلون خطط وقتية	01	102
27 900	أعوان يشغلون خطط وقتية	000	
48 800	المساهمات المحمولة على المشغل	07	102
48 800	المساهمات المحمولة على المشغل	000	
11 164 100	جملة النشاط :		

جملة الوحدة العملياتية : 11 164 100

جملة البرنامج الفرعي : 11 164 100

البرنامج الفرعي D : الخدمات الصحية الأساسية بالقصرين

الوحدة العملياتية 1: مؤسسات عمومية بالقصرين

النشاط 1: العلاجات الأولية

بحساب الدينار

الإعتمادات	البيان	ف . ف	الفصل
3 215 200	الأجر الأساسي والتدرج	01	101
3 215 200	الأجر الأساسي والتدرج	001	
8 710 100	المنح الخصوصية القارة	02	101
8 710 100	المنح الخصوصية القارة	000	
21 100	المنح المرتبطة بالوظيفة	03	101
21 100	المنح المرتبطة بالوظيفة	000	
294 400	منحة الإنتاج	05	101
294 400	منحة الإنتاج	000	
43 900	المنح العائلية	13	101
43 900	المنحة العائلية	001	
2 368 800	المساهمات المحمولة على المشغل	14	101
2 368 800	المساهمات المحمولة على المشغل	000	
903 600	تأجير الأعوان غير القارين	00	102
903 600	تأجير الأعوان غير القارين	000	
83 300	أعوان يشغلون خطط وقتية	01	102
83 300	أعوان يشغلون خطط وقتية	000	
300	المنح العائلية	06	102
300	المنحة العائلية	001	

113 400	المساهمات المحمولة على المشغل	07	102
113 400	المساهمات المحمولة على المشغل	000	
15 754 100	جملة النشاط :		

جملة الوحدة العملياتية : 15 754 100

جملة البرنامج الفرعي : 15 754 100

البرنامج الفرعي E : الخدمات الصحية الأساسية بفقصة

الوحدة العملياتية 1: مؤسسات عمومية بفقصة

النشاط 1: العلاجات الأولية

بحساب الدينار

الإعتمادات	البيان	ف . ف	الفصل
3 721 300	الأجر الأساسي والتدرج	01	101
3 721 300	الأجر الأساسي والتدرج	001	
9 631 000	المنح الخصوصية القارة	02	101
9 631 000	المنح الخصوصية القارة	000	
32 100	المنح المرتبطة بالوظيفة	03	101
32 100	المنحة الوظيفية	001	
372 200	منحة الإنتاج	05	101
372 200	منحة الإنتاج	000	
32 800	المنح العائلية	13	101
32 800	المنحة العائلية	001	
2 664 700	المساهمات المحمولة على المشغل	14	101
2 664 700	المساهمات المحمولة على المشغل	000	
1 188 400	تأجير الأعوان غير القارين	00	102
1 188 400	تأجير الأعوان غير القارين	000	

55 500	أعوان يشغلون خطط وقتية	01	102
55 500	أعوان يشغلون خطط وقتية	000	
700	المنح العائلية	06	102
700	المنحة العائلية	001	
108 400	المساهمات المحمولة على المشغل	07	102
108 400	المساهمات المحمولة على المشغل	000	
17 807 100	جملة النشاط :		

جملة الوحدة العملياتية : 17 807 100

جملة البرنامج الفرعي : 17 807 100

البرنامج الفرعي F : الخدمات الصحية الأساسية بسيدي بوزيد

الوحدة العملياتية 1: مؤسسات عمومية بسيدي بوزيد

النشاط 1: العلاجات الاولية

بحساب الدينار

الإعتمادات	البيان	ف . ف	الفصل
2 107 900	الأجر الأساسي والتدرج	01	101
2 107 900	الأجر الأساسي والتدرج	001	
5 370 400	المنح الخصوصية القارة	02	101
5 370 400	المنح الخصوصية القارة	000	
9 700	المنح المرتبطة بالوظيفة	03	101
9 700	المنح المرتبطة بالوظيفة	000	
216 000	منحة الإنتاج	05	101
216 000	منحة الإنتاج	000	
23 800	المنح العائلية	13	101
23 800	المنحة العائلية	001	

1 494 900	المساهمات المحمولة على المشغل	14	101
1 494 900	المساهمات المحمولة على المشغل	000	
359 800	تأجير الأعوان غير القارين	00	102
359 800	تأجير الأعوان غير القارين	000	
55 400	أعوان يشغلون خطط وقتية	01	102
55 400	أعوان يشغلون خطط وقتية	000	
44 300	المساهمات المحمولة على المشغل	07	102
44 300	المساهمات المحمولة على المشغل	000	
9 682 200	جملة النشاط :		

جملة الوحدة العملياتية : 9 682 200

جملة البرنامج الفرعي : 9 682 200

البرنامج الفرعي G : الخدمات الصحية الأساسية بصفاقس

الوحدة العملياتية 1: مؤسسات عمومية بصفاقس

النشاط 1: العلاجات الأولية

بحساب الدينار

الإعتمادات	البيان	ف . ف	الفصل
7 442 100	الأجر الأساسي والتدرج	01	101
7 442 100	الأجر الأساسي والتدرج	001	
21 598 900	المنح الخصوصية القارة	02	101
21 598 900	المنح الخصوصية القارة	000	
90 500	المنح المرتبطة بالوظيفة	03	101
90 500	المنح المرتبطة بالوظيفة	000	
848 100	منحة الإنتاج	05	101
848 100	منحة الإنتاج	000	

56 600	المنح العائلية	13	101
56 600	المنحة العائلية	001	
5 815 000	المساهمات المحمولة على المشغل	14	101
5 815 000	المساهمات المحمولة على المشغل	000	
1 027 000	تأجير الأعوان غير القارين	00	102
1 027 000	تأجير الأعوان غير القارين	000	
200	أعوان يشغلون خطط وقتية	01	102
200	أعوان يشغلون خطط وقتية	000	
48 900	المساهمات المحمولة على المشغل	07	102
48 900	المساهمات المحمولة على المشغل	000	
36 927 300	جملة النشاط :		

جملة الوحدة العملياتية : 36 927 300

جملة البرنامج الفرعي : 36 927 300

البرنامج الفرعي H : الخدمات الصحية الأساسية بالمهدية

الوحدة العملياتية 1: مؤسسات عمومية بالمهدية

النشاط 1: العلاجات الأولية

بحساب الدينار

الإعتمادات	البيان	ف . ف	الفصل
948 000	الأجر الأساسي والتدرج	01	101
948 000	الأجر الأساسي والتدرج	001	
2 553 000	المنح الخصوصية القارة	02	101
2 553 000	المنح الخصوصية القارة	000	
11 100	المنح المرتبطة بالوظيفة	03	101
11 100	المنح المرتبطة بالوظيفة	000	

103 300	منحة الإنتاج	05	101
103 300	منحة الإنتاج	000	
8 200	المنح العائلية	13	101
8 200	المنحة العائلية	001	
701 700	المساهمات المحمولة على المشغل	14	101
701 700	المساهمات المحمولة على المشغل	000	
4 325 300	جملة النشاط :		

جملة الوحدة العملياتية : 4 325 300

جملة البرنامج الفرعي : 4 325 300

البرنامج الفرعي 1: الخدمات الصحية الأساسية بالمنستير

الوحدة العملياتية 1: مؤسسات عمومية بالمنستير

النشاط 1: العلاجات الاولية

بحساب الدينار

الإعتمادات	البيان	ف . ف	الفصل
776 300	الأجر الأساسي والتدرج	01	101
776 300	الأجر الأساسي والتدرج	001	
2 042 700	المنح الخصوصية القارة	02	101
2 042 700	المنح الخصوصية القارة	000	
19 300	المنح المرتبطة بالوظيفة	03	101
19 300	المنح المرتبطة بالوظيفة	000	
89 000	منحة الإنتاج	05	101
89 000	منحة الإنتاج	000	
4 900	المنح العائلية	13	101
4 900	المنحة العائلية	001	

568 600	المساهمات المحمولة على المشغل	14	101
568 600	المساهمات المحمولة على المشغل	000	
3 500 800	جملة النشاط :		

جملة الوحدة العملياتية : 3 500 800

جملة البرنامج الفرعي : 3 500 800

البرنامج الفرعي J : الخدمات الصحية الأساسية بقياس

الوحدة العملياتية 1: مؤسسات عمومية بقياس

النشاط 1: العلاجات الأولية

بحساب الدينار

الإعتمادات	البيان	ف . ف	الفصل
1 900 600	الأجر الأساسي والتدرج	01	101
1 900 600	الأجر الأساسي والتدرج	001	
5 015 000	المنح الخصوصية القارة	02	101
5 015 000	المنح الخصوصية القارة	000	
13 600	المنح المرتبطة بالوظيفة	03	101
13 600	المنح المرتبطة بالوظيفة	000	
206 300	منحة الإنتاج	05	101
206 300	منحة الإنتاج	000	
16 100	المنح العائلية	13	101
16 100	المنحة العائلية	001	
1 387 400	المساهمات المحمولة على المشغل	14	101
1 387 400	المساهمات المحمولة على المشغل	000	
41 500	أعوان يشغلون خطط وقتية	01	102
41 500	أعوان يشغلون خطط وقتية	000	

26 500	المساهمات المحمولة على المشغل	07	102
26 500	المساهمات المحمولة على المشغل	000	
8 607 000	جملة النشاط :		

جملة الوحدة العملياتية : 8 607 000

جملة البرنامج الفرعي : 8 607 000

البرنامج الفرعي K : الخدمات الصحية الأساسية بمدنين

الوحدة العملياتية 1: مؤسسات عمومية بمدنين

النشاط 1: العلاجات الأولية

بحساب الدينار

الإعتمادات	البيان	ف . ف	الفصل
1 818 700	الأجر الأساسي والتدرج	01	101
1 818 700	الأجر الأساسي والتدرج	001	
4 841 200	المنح الخصوصية القارة	02	101
4 841 200	المنح الخصوصية القارة	000	
32 800	المنح المرتبطة بالوظيفة	03	101
32 800	المنح المرتبطة بالوظيفة	000	
196 400	منحة الإنتاج	05	101
196 400	منحة الإنتاج	000	
18 500	المنح العائلية	13	101
18 500	المنحة العائلية	001	
1 335 300	المساهمات المحمولة على المشغل	14	101
1 335 300	المساهمات المحمولة على المشغل	000	

8 242 900	جملة النشاط :
-----------	---------------

8 242 900	جملة الوحدة العملياتية :
-----------	--------------------------

8 242 900	جملة البرنامج الفرعي :
-----------	------------------------

البرنامج الفرعي L : الخدمات الصحية الأساسية بتطووين

الوحدة العملياتية 1: مؤسسات عمومية بتطووين

النشاط 1: العلاجات الاولية

بحساب الدينار

الإعتمادات	البيان	ف . ف	الفصل
2 373 100	الأجر الأساسي والتدرج	01	101
2 373 100	الأجر الأساسي والتدرج	001	
6 091 100	المنح الخصوصية القارة	02	101
6 091 100	المنح الخصوصية القارة	000	
19 000	المنح المرتبطة بالوظيفة	03	101
19 000	المنح المرتبطة بالوظيفة	000	
246 000	منحة الإنتاج	05	101
246 000	منحة الإنتاج	000	
24 800	المنح العائلية	13	101
24 800	المنحة العائلية	001	
1 689 500	المساهمات المحمولة على المشغل	14	101
1 689 500	المساهمات المحمولة على المشغل	000	
622 000	تأجير الأعوان غير القارين	00	102
622 000	تأجير الأعوان غير القارين	000	
41 500	أعوان يشغلون خطط وقتية	01	102
41 500	أعوان يشغلون خطط وقتية	000	

300	المنح العائلية	06	102
300	المنحة العائلية	001	
44 700	المساهمات المحمولة على المشغل	07	102
44 700	المساهمات المحمولة على المشغل	000	
11 152 000	جملة النشاط :		

جملة الوحدة العملياتية : 11 152 000

جملة البرنامج الفرعي : 11 152 000

البرنامج الفرعي M : الخدمات الصحية الأساسية بتوزر

الوحدة العملياتية 1: مؤسسات عمومية بتوزر

النشاط 1: العلاجات الاولية

بحساب الدينار

الإعتمادات	البيان	ف . ف	الفصل
1 095 000	الأجر الأساسي والتدرج	01	101
1 095 000	الأجر الأساسي والتدرج	001	
2 793 600	المنح الخصوصية القارة	02	101
2 793 600	المنح الخصوصية القارة	000	
7 700	المنح المرتبطة بالوظيفة	03	101
7 700	المنح المرتبطة بالوظيفة	000	
111 500	منحة الإنتاج	05	101
111 500	منحة الإنتاج	000	
9 400	المنح العائلية	13	101
9 400	المنحة العائلية	001	
779 600	المساهمات المحمولة على المشغل	14	101
779 600	المساهمات المحمولة على المشغل	000	

4 796 800	جملة النشاط :
-----------	---------------

4 796 800	جملة الوحدة العملياتية :
-----------	--------------------------

4 796 800	جملة البرنامج الفرعي :
-----------	------------------------

البرنامج الفرعي N : الخدمات الصحية الأساسية بقبلي

الوحدة العملياتية 1: مؤسسات عمومية بقبلي

النشاط 1: العلاجات الاولية

بحساب الدينار

الإعتمادات	البيان	ف . ف	الفصل
1 179 600	الأجر الأساسي والتدرج	01	101
1 179 600	الأجر الأساسي والتدرج	001	
2 964 200	المنح الخصوصية القارة	02	101
2 964 200	المنح الخصوصية القارة	000	
5 300	المنح المرتبطة بالوظيفة	03	101
5 300	المنح المرتبطة بالوظيفة	000	
124 800	منحة الإنتاج	05	101
124 800	منحة الإنتاج	000	
12 000	المنح العائلية	13	101
12 000	المنحة العائلية	001	
829 200	المساهمات المحمولة على المشغل	14	101
829 200	المساهمات المحمولة على المشغل	000	
623 600	تأجير الأعوان غير القارين	00	102
623 600	تأجير الأعوان غير القارين	000	
200	المنح العائلية	06	102
200	المنحة العائلية	001	

18 500	المساهمات المحمولة على المشغل	07	102
18 500	المساهمات المحمولة على المشغل	000	
5 757 400	جملة النشاط :		

جملة الوحدة العملياتية : 5 757 400

جملة البرنامج الفرعي : 5 757 400

البرنامج الفرعي 0 : الخدمات الصحية الأساسية بسوسة

الوحدة العملياتية 1: مؤسسات عمومية بسوسة

النشاط 1: العلاجات الاولية

بحساب الدينار

الإعتمادات	البيان	ف . ف	الفصل
2 723 600	الأجر الأساسي والتدرج	01	101
2 723 600	الأجر الأساسي والتدرج	001	
7 859 900	المنح الخصوصية القارة	02	101
7 859 900	المنح الخصوصية القارة	000	
33 400	المنح المرتبطة بالوظيفة	03	101
33 400	المنح المرتبطة بالوظيفة	000	
312 600	منحة الإنتاج	05	101
312 600	منحة الإنتاج	000	
13 400	المنح العائلية	13	101
13 400	المنحة العائلية	001	
2 119 200	المساهمات المحمولة على المشغل	14	101
2 119 200	المساهمات المحمولة على المشغل	000	
798 100	تأجير الأعوان غير القارين	00	102
798 100	تأجير الأعوان غير القارين	000	

44 500	المساهمات المحمولة على المشغل	07	102
44 500	المساهمات المحمولة على المشغل	000	
13 904 700	جملة النشاط :		

جملة الوحدة العملياتية : 13 904 700

جملة البرنامج الفرعي : 13 904 700

البرنامج الفرعي P : الخدمات الصحية الأساسية بجنودية

الوحدة العملياتية 1: مؤسسات عمومية بجنودية

النشاط 1: العلاجات الاولية

بحساب الدينار

الإعتمادات	البيان	ف . ف	الفصل
1 428 400	الأجر الأساسي والتدرج	01	101
1 428 400	الأجر الأساسي والتدرج	001	
3 812 500	المنح الخصوصية القارة	02	101
3 812 500	المنح الخصوصية القارة	000	
7 700	المنح المرتبطة بالوظيفة	03	101
7 700	المنح المرتبطة بالوظيفة	000	
147 600	منحة الإنتاج	05	101
147 600	منحة الإنتاج	000	
10 700	المنح العائلية	13	101
10 700	المنحة العائلية	001	
1 046 800	المساهمات المحمولة على المشغل	14	101
1 046 800	المساهمات المحمولة على المشغل	000	
559 700	تأجير الأعوان غير القارين	00	102
559 700	تأجير الأعوان غير القارين	000	

8 900	المساهمات المحمولة على المشغل	07	102
8 900	المساهمات المحمولة على المشغل	000	
7 022 300	جملة النشاط :		

جملة الوحدة العملياتية : 7 022 300

جملة البرنامج الفرعي : 7 022 300

جملة البرنامج : 331 743 000

البرنامج 2 : الخدمات الصحية الإستشفائية

البرنامج الفرعي 1 : قيادة الخدمات الصحية الاستشفائية

الوحدة العمليانية 1: وحدة دعم برنامج الخدمات الصحية الاستشفائية

النشاط 2: خدمات طبية عامة

بحساب الدينار

الإعتمادات	البيان	ف . ف	الفصل
15 445 000	المؤسسات الصحية	09	124
220 000	مستشفى طبرية	063	
85 000	مستشفى التضامن	064	
220 000	مستشفى حسان بلخوجة برأس الجبل	069	
190 000	مستشفى ماطر	070	
100 000	مستشفى العالية	071	
120 000	مستشفى سجنان	072	
270 000	مستشفى قرنبالية	076	
100 000	مستشفى منزل بوزلفة	077	
130 000	مستشفى بني خلاد	078	
125 000	مستشفى سليمان	079	
140 000	مستشفى قلبية	081	
120 000	مستشفى الهوارية	082	
140 000	مستشفى قرية	083	
100 000	مستشفى الحمامات	084	
160 000	مستشفى الفحص	087	
190 000	مستشفى الناظور	088	
170 000	مستشفى بوسالم	091	
230 000	مستشفى غار الدماء	092	
170 000	مستشفى عين دراهم	093	
170 000	مستشفى فرنانة	095	
135 000	مستشفى تبرسق	098	
120 000	مستشفى نفزة	099	

90 000	مستشفى تستور	101	
110 000	مستشفى عمدون	102	
80 000	مستشفى قبلاط	103	
100 000	مستشفى الدهماني	106	
90 000	مستشفى ساقية سيدي يوسف	107	
350 000	مستشفى تاجروين	108	
85 000	مستشفى القصور	109	
100 000	مستشفى قعفرور	112	
100 000	مستشفى بوعرادة	113	
125 000	مستشفى مكث	114	
100 000	مستشفى الروحية	115	
100 000	مستشفى الكريب	116	
100 000	مستشفى برقو	117	
100 000	مستشفى كسرى	118	
85 000	مستشفى سيدي بورويس	119	
155 000	مستشفى فريانة	122	
170 000	مستشفى سبيطلة	123	
150 000	مستشفى سبيبة	124	
350 000	مستشفى تالة	125	
120 000	مستشفى فوسانة	127	
140 000	مستشفى حاجب العيون	129	
160 000	مستشفى حفوز	130	
190 000	مستشفى الوسلاتية	131	
170 000	مستشفى بوحجلة	132	
120 000	مستشفى نصر الله	133	
120 000	مستشفى السبيخة	134	
120 000	مستشفى الشبيكة	135	
100 000	مستشفى العلا	136	
155 000	مستشفى النقيضة	138	
120 000	مستشفى الحبيب بيار القلعة الكبرى	140	
50 000	مستشفى سيدي بو علي	141	
50 000	مستشفى القلعة الصغرى	142	
90 000	مستشفى بوفيشة	144	

150 000	مستشفى جمال	149	
50 000	مستشفى البقالطة	150	
120 000	مستشفى طبلبة	151	
50 000	مستشفى زرمدين	152	
85 000	مستشفى الوردانين	153	
45 000	مستشفى بوحجر	154	
90 000	مستشفى الساحلين	155	
45 000	مستشفى قصيبة المديوني	156	
135 000	مستشفى السواسي	159	
130 000	مستشفى الشابة	160	
375 000	مستشفى الجم	161	
100 000	مستشفى شريان	162	
100 000	مستشفى أولاد شامخ	163	
90 000	مستشفى سيدي علوان	164	
100 000	مستشفى بومرداس	165	
100 000	مستشفى ملولش	166	
90 000	مستشفى قصور الساف	167	
90 000	مستشفى هبيرة	168	
305 000	مستشفى بئر علي بن خليفة	173	
100 000	مستشفى السخيرة	174	
120 000	مستشفى بلخير	178	
185 000	مستشفى السند	179	
240 000	مستشفى المضيلة	180	
355 000	مستشفى أم العرائس	181	
310 000	مستشفى الرديف	182	
150 000	مستشفى القطار	183	
185 000	مستشفى دقاش	187	
120 000	مستشفى حزوة	188	
100 000	مستشفى تمغزة	189	
140 000	مستشفى الرقاب	192	
120 000	مستشفى منزل بوزيان	193	
140 000	مستشفى بن عون	194	
160 000	مستشفى المكناسي	195	

120 000	مستشفى مزونة	196	
140 000	مستشفى أولاد حفوز	197	
190 000	مستشفى جلمة	198	
140 000	مستشفى بئر الحفي	199	
200 000	مستشفى الحامة	202	
200 000	مستشفى مارث	203	
190 000	مستشفى مطماطة	204	
170 000	مستشفى وذرف	205	
200 000	مستشفى دوز	208	
180 000	مستشفى الفوار	209	
150 000	مستشفى سوق الأحد	210	
130 000	مستشفى ميدون	216	
130 000	مستشفى بني خدش	217	
110 000	مستشفى سيدى مخلوف	218	
140 000	مستشفى غمراسن	222	
140 000	مستشفى رمادة	223	
120 000	مستشفى بنبله	230	
155 000	مستشفى ماجل بلعباس	232	
85 000	مستشفى نبر	234	
100 000	المستشفى المحلي بالسرس	239	
70 000	المستشفى المحلي بالشراردة	240	
60 000	المستشفى المحلي بجومين	241	
15 445 000	جملة النشاط :		

جملة الوحدة العملياتية : 15 445 000

جملة البرنامج الفرعي : 15 445 000

البرنامج الفرعي 2 : الخدمات الصحية الإستشفائية الجهوية و المحلية بتونس

الوحدة العمليائية 1: مؤسسات عمومية جهوية بتونس

النشاط 1: خدمات طب الاختصاص

بحساب الدينار

الإعتمادات	البيان	ف . ف	الفصل
949 180	الأجر الأساسي والتدرج	01	101
949 180	الأجر الأساسي والتدرج	001	
3 137 800	المنح الخصوصية القارة	02	101
3 137 800	المنح الخصوصية القارة	000	
41 500	المنح المرتبطة بالوظيفة	03	101
41 500	المنح المرتبطة بالوظيفة	000	
147 600	منحة الإنتاج	05	101
147 600	منحة الإنتاج	000	
5 300	المنح العائلية	13	101
5 300	المنحة العائلية	001	
827 500	المساهمات المحمولة على المشغل	14	101
827 500	المساهمات المحمولة على المشغل	000	
5 108 880	جملة النشاط :		

جملة الوحدة العمليائية : 5 108 880

جملة البرنامج الفرعي : 5 108 880

البرنامج الفرعي 3 : الخدمات الصحية الإستشفائية الجهوية و المحلية بأريانة

الوحدة العمليائية 1: مؤسسات عمومية جهوية بأريانة

النشاط 1: خدمات طب الاختصاص

بحساب الدينار

الإعتمادات	البيان	ف . ف	الفصل
2 360 900	الأجر الأساسي والتدرج	01	101
2 360 900	الأجر الأساسي والتدرج	001	
7 469 800	المنح الخصوصية القارة	02	101
7 469 800	المنح الخصوصية القارة	000	
61 800	المنح المرتبطة بالوظيفة	03	101
61 800	المنح المرتبطة بالوظيفة	000	
376 000	منحة الإنتاج	05	101
376 000	منحة الإنتاج	000	
13 800	المنح العائلية	13	101
13 800	المنحة العائلية	001	
1 993 800	المساهمات المحمولة على المشغل	14	101
1 993 800	المساهمات المحمولة على المشغل	000	
1 608 400	تأجير الأعوان غير القارين	00	102
1 608 400	تأجير الأعوان غير القارين	000	
100	المنح العائلية	06	102
100	المنحة العائلية	001	
19 800	المساهمات المحمولة على المشغل	07	102
19 800	المساهمات المحمولة على المشغل	000	
13 904 400	جملة النشاط :		

جملة الوحدة العملياتية : 13 904 400

الوحدة العملياتية 2: مؤسسات عمومية محلية بأريانة

النشاط 2: خدمات طبية عامة

بحساب الدينار

الإعتمادات	البيان	ف . ف	الفصل
1 893 800	الأجر الأساسي والتدرج	01	101
1 893 800	الأجر الأساسي والتدرج	001	
5 960 300	المنح الخصوصية القارة	02	101
5 960 300	المنح الخصوصية القارة	000	
34 700	المنح المرتبطة بالوظيفة	03	101
34 700	المنح المرتبطة بالوظيفة	000	
1 000	المنح الخصوصية المتغيرة	04	101
1 000	المنح الخصوصية المتغيرة	000	
216 700	منحة الإنتاج	05	101
216 700	منحة الإنتاج	000	
42 500	المنح العائلية	13	101
42 500	المنحة العائلية	001	
1 574 600	المساهمات المحمولة على المشغل	14	101
1 574 600	المساهمات المحمولة على المشغل	000	
1 974 200	تأجير الأعوان غير القارين	00	102
1 974 200	تأجير الأعوان غير القارين	000	
41 000	المساهمات المحمولة على المشغل	07	102
41 000	المساهمات المحمولة على المشغل	000	
11 738 800	جملة النشاط :		

جملة الوحدة العملياتية : 11 738 800

جملة البرنامج الفرعي : 25 643 200

البرنامج الفرعي 4 : الخدمات الصحية الإستشفائية الجهوية و المحلية بين عروس

الوحدة العملياتية 1: مؤسسات عمومية جهوية بين عروس

النشاط 1: خدمات طب الاختصاص

بحساب الدينار

الإعتمادات	البيان	ف . ف	الفصل
3 145 800	الأجر الأساسي والتدرج	01	101
3 145 800	الأجر الأساسي والتدرج	001	
9 342 100	المنح الخصوصية القارة	02	101
9 342 100	المنح الخصوصية القارة	000	
83 600	المنح المرتبطة بالوظيفة	03	101
83 600	المنح المرتبطة بالوظيفة	000	
487 400	منحة الإنتاج	05	101
487 400	منحة الإنتاج	000	
14 500	المنح العائلية	13	101
14 500	المنحة العائلية	001	
2 540 900	المساهمات المحمولة على المشغل	14	101
2 540 900	المساهمات المحمولة على المشغل	000	
2 028 100	تأجير الأعوان غير القارين	00	102
2 028 100	تأجير الأعوان غير القارين	000	
60 000	المساهمات المحمولة على المشغل	07	102
60 000	المساهمات المحمولة على المشغل	000	
17 702 400	جملة النشاط :		

جملة الوحدة العملياتية : 17 702 400

جملة البرنامج الفرعي : 17 702 400

البرنامج الفرعي 5 : الخدمات الصحية الإستشفائية الجهوية و المحلية بمنوبة

الوحدة العملياتية 2: مؤسسات عمومية محلية بمنوبة

النشاط 2: خدمات طبية عامة

بحساب الدينار

الإعتمادات	البيان	ف . ف	الفصل
1 684 700	الأجر الأساسي والتدرج	01	101
1 684 700	الأجر الأساسي والتدرج	001	
4 830 500	المنح الخصوصية القارة	02	101
4 830 500	المنح الخصوصية القارة	000	
35 600	المنح المرتبطة بالوظيفة	03	101
35 600	المنح المرتبطة بالوظيفة	000	
182 500	منحة الإنتاج	05	101
182 500	منحة الإنتاج	000	
33 800	المنح العائلية	13	101
33 800	المنحة العائلية	001	
1 308 500	المساهمات المحمولة على المشغل	14	101
1 308 500	المساهمات المحمولة على المشغل	000	
1 883 400	تأجير الأعوان غير القارين	00	102
1 883 400	تأجير الأعوان غير القارين	000	
200	المنح العائلية	06	102
200	المنحة العائلية	001	
27 400	المساهمات المحمولة على المشغل	07	102
27 400	المساهمات المحمولة على المشغل	000	
9 986 600	جملة النشاط :		

جملة الوحدة العملياتية : 9 986 600

جملة البرنامج الفرعي : 9 986 600

البرنامج الفرعي 6 : الخدمات الصحية الإستشفائية الجهوية و المحلية ببنزرت

الوحدة العمليانية 1: مؤسسات عمومية جهوية ببنزرت

النشاط 1: خدمات طب الاختصاص

بحساب الدينار

الإعتمادات	البيان	ف . ف	الفصل
9 447 900	الأجر الأساسي والتدرج	01	101
9 447 900	الأجر الأساسي والتدرج	001	
26 178 000	المنح الخصوصية القارة	02	101
26 178 000	المنح الخصوصية القارة	000	
211 900	المنح المرتبطة بالوظيفة	03	101
211 900	المنح المرتبطة بالوظيفة	000	
1 364 500	منحة الإنتاج	05	101
1 364 500	منحة الإنتاج	000	
41 600	المنح العائلية	13	101
41 600	المنح العائلية	000	
7 213 700	المساهمات المحمولة على المشغل	14	101
7 213 700	المساهمات المحمولة على المشغل	000	
3 406 600	تأجير الأعوان غير القارين	00	102
3 406 600	تأجير الأعوان غير القارين	000	
400	المنح العائلية	06	102
400	المنحة العائلية	001	
165 700	المساهمات المحمولة على المشغل	07	102
165 700	المساهمات المحمولة على المشغل	000	
48 030 300	جملة النشاط :		

جملة الوحدة العملياتية : 48 030 300

الوحدة العملياتية 2: مؤسسات عمومية محلية ببنزرت

النشاط 2: خدمات طبية عامة

بحساب الدينار

الإعتمادات	البيان	ف . ف	الفصل
4 561 600	الأجر الأساسي والتدرج	01	101
4 561 600	الأجر الأساسي والتدرج	001	
11 822 500	المنح الخصوصية القارة	02	101
11 822 500	المنح الخصوصية القارة	000	
104 500	المنح المرتبطة بالوظيفة	03	101
104 500	المنح المرتبطة بالوظيفة	000	
492 300	منحة الإنتاج	05	101
492 300	منحة الإنتاج	000	
80 500	المنح العائلية	13	101
80 500	المنحة العائلية	001	
3 309 700	المساهمات المحمولة على المشغل	14	101
3 309 700	المساهمات المحمولة على المشغل	000	
33 600	تأجير الأعوان غير القارين	00	102
33 600	تأجير الأعوان غير القارين	000	
27 900	أعوان يشغلون خطط وقتية	01	102
27 900	أعوان يشغلون خطط وقتية	000	
15 000	المساهمات المحمولة على المشغل	07	102
15 000	المساهمات المحمولة على المشغل	000	
20 447 600	جملة النشاط :		

جملة الوحدة العملياتية : 20 447 600

جملة البرنامج الفرعي : 68 477 900

البرنامج الفرعي 7 : الخدمات الصحية الإستشفائية الجهوية و المحلية بنابل

الوحدة العمليائية 1: مؤسسات عمومية جهوية بنابل

النشاط 1: خدمات طب الاختصاص

بحساب الدينار

الإعتمادات	البيان	ف . ف	الفصل
6 238 000	الأجر الأساسي والتدرج	01	101
6 238 000	الأجر الأساسي والتدرج	001	
18 164 200	المنح الخصوصية القارة	02	101
18 164 200	المنح الخصوصية القارة	000	
178 300	المنح المرتبطة بالوظيفة	03	101
178 300	المنح المرتبطة بالوظيفة	000	
1 000	المنح الخصوصية المتغيرة	04	101
1 000	المنح الخصوصية المتغيرة	000	
965 200	منحة الإنتاج	05	101
965 200	منحة الإنتاج	000	
40 900	المنح العائلية	13	101
40 900	المنحة العائلية	001	
4 959 200	المساهمات المحمولة على المشغل	14	101
4 959 200	المساهمات المحمولة على المشغل	000	
2 355 000	تأجير الأعوان غير القارين	00	102
2 355 000	تأجير الأعوان غير القارين	000	
101 500	المساهمات المحمولة على المشغل	07	102
101 500	المساهمات المحمولة على المشغل	000	
33 003 300	جملة النشاط :		

جملة الوحدة العملياتية : 33 003 300

الوحدة العملياتية 2: مؤسسات عمومية محلية بنابل

النشاط 2: خدمات طبية عامة

بحساب الدينار

الإعتمادات	البيان	ف . ف	الفصل
10 023 800	الأجر الأساسي والتدرج	01	101
10 023 800	الأجر الأساسي والتدرج	001	
26 169 000	المنح الخصوصية القارة	02	101
26 169 000	المنح الخصوصية القارة	000	
250 300	المنح المرتبطة بالوظيفة	03	101
250 300	المنح المرتبطة بالوظيفة	000	
1 115 100	منحة الإنتاج	05	101
1 115 100	منحة الإنتاج	000	
166 900	المنح العائلية	13	101
166 900	المنحة العائلية	001	
7 312 300	المساهمات المحمولة على المشغل	14	101
7 312 300	المساهمات المحمولة على المشغل	000	
2 584 900	تأجير الأعوان غير القارين	00	102
2 584 900	تأجير الأعوان غير القارين	000	
19 200	أعوان يشغلون خطط وقتية	01	102
19 200	أعوان يشغلون خطط وقتية	000	
200	المنح العائلية	06	102
200	المنحة العائلية	001	
102 800	المساهمات المحمولة على المشغل	07	102
102 800	المساهمات المحمولة على المشغل	000	
47 744 500	جملة النشاط :		

جملة الوحدة العملياتية : 47 744 500

جملة البرنامج الفرعي : 80 747 800

البرنامج الفرعي 8 : الخدمات الصحية الإستشفائية الجهوية و المحلية بباجة

الوحدة العملياتية 1: مؤسسات عمومية جهوية بباجة

النشاط 1: خدمات طب الاختصاص

بحساب الدينار

الإعتمادات	البيان	ف . ف	الفصل
5 646 400	الأجر الأساسي والتدرج	01	101
5 646 400	الأجر الأساسي والتدرج	001	
15 431 000	المنح الخصوصية القارة	02	101
15 431 000	المنح الخصوصية القارة	000	
146 400	المنح المرتبطة بالوظيفة	03	101
146 400	المنح المرتبطة بالوظيفة	000	
779 200	منحة الإنتاج	05	101
779 200	منحة الإنتاج	000	
30 400	المنح العائلية	13	101
30 400	المنحة العائلية	001	
4 266 900	المساهمات المحمولة على المشغل	14	101
4 266 900	المساهمات المحمولة على المشغل	000	
2 023 300	تأجير الأعوان غير القارين	00	102
2 023 300	تأجير الأعوان غير القارين	000	
41 400	أعوان يشغلون خطط وقتية	01	102
41 400	أعوان يشغلون خطط وقتية	000	
400	المنح العائلية	06	102
400	المنحة العائلية	001	

70 700	المساهمات المحمولة على المشغل	07	102
70 700	المساهمات المحمولة على المشغل	000	
28 436 100	جملة النشاط :		

28 436 100	جملة الوحدة العملياتية :
------------	--------------------------

الوحدة العملياتية 2: مؤسسات عمومية محلية بباجة

النشاط 2: خدمات طبية عامة

بحساب الدينار

الإعتمادات	البيان	ف . ف	الفصل
3 649 000	الأجر الأساسي والتدرج	01	101
3 649 000	الأجر الأساسي والتدرج	001	
9 210 700	المنح الخصوصية القارة	02	101
9 210 700	المنح الخصوصية القارة	000	
94 600	المنح المرتبطة بالوظيفة	03	101
94 600	المنح المرتبطة بالوظيفة	000	
395 400	منحة الإنتاج	05	101
395 400	منحة الإنتاج	000	
59 900	المنح العائلية	13	101
59 900	المنحة العائلية	001	
2 603 100	المساهمات المحمولة على المشغل	14	101
2 603 100	المساهمات المحمولة على المشغل	000	
2 585 100	تأجير الأعوان غير القارين	00	102
2 585 100	تأجير الأعوان غير القارين	000	
402 400	أعوان يشغلون خطط وقتية	01	102
402 400	أعوان يشغلون خطط وقتية	000	
3 000	المنح العائلية	06	102
3 000	المنحة العائلية	001	

231 800	المساهمات المحمولة على المشغل	07	102
231 800	المساهمات المحمولة على المشغل	000	
19 235 000	جملة النشاط :		

جملة الوحدة العملياتية : 19 235 000

جملة البرنامج الفرعي : 47 671 100

البرنامج الفرعي 9 : الخدمات الصحية الإستشفائية الجهوية و المحلية بزغوان

الوحدة العملياتية 1: مؤسسات عمومية جهوية بزغوان

النشاط 1: خدمات طب الاختصاص

بحساب الدينار

الإعتمادات	البيان	ف . ف	الفصل
2 145 500	الأجر الأساسي والتدرج	01	101
2 145 500	الأجر الأساسي والتدرج	001	
6 278 000	المنح الخصوصية القارة	02	101
6 278 000	المنح الخصوصية القارة	000	
73 900	المنح المرتبطة بالوظيفة	03	101
73 900	المنح المرتبطة بالوظيفة	000	
322 900	منحة الإنتاج	05	101
322 900	منحة الإنتاج	000	
13 000	المنح العائلية	13	101
13 000	المنحة العائلية	001	
1 706 000	المساهمات المحمولة على المشغل	14	101
1 706 000	المساهمات المحمولة على المشغل	000	
1 746 300	تأجير الأعوان غير القارين	00	102
1 746 300	تأجير الأعوان غير القارين	000	

45 000	المساهمات المحمولة على المشغل	07	102
45 000	المساهمات المحمولة على المشغل	000	
12 330 600	جملة النشاط :		

12 330 600	جملة الوحدة العملياتية :
------------	--------------------------

الوحدة العملياتية 2: مؤسسات عمومية محلية بزغوان

النشاط 2: خدمات طبية عامة

بحساب الدينار

الإعتمادات	البيان	ف . ف	الفصل
1 938 500	الأجر الأساسي والتدرج	01	101
1 938 500	الأجر الأساسي والتدرج	001	
5 221 500	المنح الخصوصية القارة	02	101
5 221 500	المنح الخصوصية القارة	000	
30 100	المنح المرتبطة بالوظيفة	03	101
30 100	المنح المرتبطة بالوظيفة	000	
208 400	منحة الإنتاج	05	101
208 400	منحة الإنتاج	000	
49 600	المنح العائلية	13	101
49 600	المنحة العائلية	001	
1 439 500	المساهمات المحمولة على المشغل	14	101
1 439 500	المساهمات المحمولة على المشغل	000	
8 887 600	جملة النشاط :		

8 887 600	جملة الوحدة العملياتية :
-----------	--------------------------

جملة البرنامج الفرعي : 21 218 200

البرنامج الفرعي A : الخدمات الصحية الإستشفائية الجهوية و المحلية بالكاف

الوحدة العمليائية 1: مؤسسات عمومية جهوية بالكاف

النشاط 1: خدمات طب الاختصاص

بحساب الدينار

الإعتمادات	البيان	ف . ف	الفصل
4 228 800	الأجر الأساسي والتدرج	01	101
4 228 800	الأجر الأساسي والتدرج	001	
11 013 600	المنح الخصوصية القارة	02	101
11 013 600	المنح الخصوصية القارة	000	
67 600	المنح المرتبطة بالوظيفة	03	101
67 600	المنح المرتبطة بالوظيفة	000	
578 600	منحة الإنتاج	05	101
578 600	منحة الإنتاج	000	
20 800	المنح العائلية	13	101
20 800	المنحة العائلية	001	
3 087 400	المساهمات المحمولة على المشغل	14	101
3 087 400	المساهمات المحمولة على المشغل	000	
1 979 000	تأجير الأعوان غير القارين	00	102
1 979 000	تأجير الأعوان غير القارين	000	
400	المنح العائلية	06	102
400	المنحة العائلية	001	
51 000	المساهمات المحمولة على المشغل	07	102
51 000	المساهمات المحمولة على المشغل	000	
21 027 200	جملة النشاط :		

جملة الوحدة العملياتية : 21 027 200

الوحدة العملياتية 2: مؤسسات عمومية محلية بالكاف

النشاط 2: خدمات طبية عامة

بحساب الدينار

الإعتمادات	البيان	ف . ف	الفصل
5 278 100	الأجر الأساسي والتدرج	01	101
5 278 100	الأجر الأساسي والتدرج	001	
13 701 200	المنح الخصوصية القارة	02	101
13 701 200	المنح الخصوصية القارة	000	
94 100	المنح المرتبطة بالوظيفة	03	101
94 100	المنح المرتبطة بالوظيفة	000	
564 600	منحة الإنتاج	05	101
564 600	منحة الإنتاج	000	
79 000	المنح العائلية	13	101
79 000	المنحة العائلية	001	
3 824 100	المساهمات المحمولة على المشغل	14	101
3 824 100	المساهمات المحمولة على المشغل	000	
3 505 200	تأجير الأعوان غير القارين	00	102
3 505 200	تأجير الأعوان غير القارين	000	
41 400	أعوان يشغلون خطط وقتية	01	102
41 400	أعوان يشغلون خطط وقتية	000	
1 300	المنح العائلية	06	102
1 300	المنحة العائلية	001	
165 100	المساهمات المحمولة على المشغل	07	102
165 100	المساهمات المحمولة على المشغل	000	
27 254 100	جملة النشاط :		

جملة الوحدة العملياتية : 27 254 100

جملة البرنامج الفرعي : 48 281 300

البرنامج الفرعي B : الخدمات الصحية الإستشفائية الجهوية و المحلية بسليانة

الوحدة العملياتية 1: مؤسسات عمومية جهوية بسليانة

النشاط 1: خدمات طب الاختصاص

بحساب الدينار

الإعتمادات	البيان	ف . ف	الفصل
2 809 800	الأجر الأساسي والتدرج	01	101
2 809 800	الأجر الأساسي والتدرج	001	
8 032 200	المنح الخصوصية القارة	02	101
8 032 200	المنح الخصوصية القارة	000	
64 400	المنح المرتبطة بالوظيفة	03	101
64 400	المنح المرتبطة بالوظيفة	000	
398 900	منحة الإنتاج	05	101
398 900	منحة الإنتاج	000	
17 200	المنح العائلية	13	101
17 200	المنحة العائلية	001	
2 189 600	المساهمات المحمولة على المشغل	14	101
2 189 600	المساهمات المحمولة على المشغل	000	
2 181 100	تأجير الأعوان غير القارين	00	102
2 181 100	تأجير الأعوان غير القارين	000	
165 700	أعوان يشغلون خطط وقتية	01	102
165 700	أعوان يشغلون خطط وقتية	000	
116 000	المساهمات المحمولة على المشغل	07	102
116 000	المساهمات المحمولة على المشغل	000	

15 974 900	جملة النشاط :
------------	---------------

15 974 900	جملة الوحدة العملياتية :
------------	--------------------------

الوحدة العملياتية 2: مؤسسات عمومية محلية بسليانة

النشاط 2: خدمات طبية عامة

بحساب الدينار

الإعتمادات	البيان	ف . ف	الفصل
4 772 700	الأجر الأساسي والتدرج	01	101
4 772 700	الأجر الأساسي والتدرج	001	
12 563 300	المنح الخصوصية القارة	02	101
12 563 300	المنح الخصوصية القارة	000	
143 900	المنح المرتبطة بالوظيفة	03	101
143 900	المنح المرتبطة بالوظيفة	000	
510 400	منحة الإنتاج	05	101
510 400	منحة الإنتاج	000	
88 100	المنح العائلية	13	101
88 100	المنحة العائلية	001	
3 495 400	المساهمات المحمولة على المشغل	14	101
3 495 400	المساهمات المحمولة على المشغل	000	
33 400	تأجير الأعوان غير القارين	00	102
33 400	تأجير الأعوان غير القارين	000	
127 900	أعوان يشغلون خطط وقتية	01	102
127 900	أعوان يشغلون خطط وقتية	000	
50 800	المساهمات المحمولة على المشغل	07	102
50 800	المساهمات المحمولة على المشغل	000	

21 785 900	جملة النشاط :
------------	---------------

21 785 900	جملة الوحدة العملياتية :
------------	--------------------------

37 760 800	جملة البرنامج الفرعي :
------------	------------------------

البرنامج الفرعي C : الخدمات الصحية الإستشفائية الجهوية و المحلية بالقيروان

الوحدة العملياتية 1: مؤسسات عمومية جهوية بالقيروان

النشاط 1: خدمات طب الاختصاص

بحساب الدينار

الإعتمادات	البيان	ف . ف	الفصل
8 038 200	الأجر الأساسي والتدرج	01	101
8 038 200	الأجر الأساسي والتدرج	001	
23 068 100	المنح الخصوصية القارة	02	101
23 068 100	المنح الخصوصية القارة	000	
125 500	المنح المرتبطة بالوظيفة	03	101
125 500	المنح المرتبطة بالوظيفة	000	
1 173 400	منحة الإنتاج	05	101
1 173 400	منحة الإنتاج	000	
66 900	المنح العائلية	13	101
66 900	المنحة العائلية	001	
6 271 300	المساهمات المحمولة على المشغل	14	101
6 271 300	المساهمات المحمولة على المشغل	000	
2 366 100	تأجير الأعوان غير القارين	00	102
2 366 100	تأجير الأعوان غير القارين	000	
23 400	أعوان يشغلون خطط وقتية	01	102
23 400	أعوان يشغلون خطط وقتية	000	

300	المنح العائلية	06	102
300	المنحة العائلية	001	
110 000	المساهمات المحمولة على المشغل	07	102
110 000	المساهمات المحمولة على المشغل	000	
41 243 200	جملة النشاط :		

جملة الوحدة العملياتية : 41 243 200

الوحدة العملياتية 2: مؤسسات عمومية محلية بالقيروان

النشاط 2: خدمات طبية عامة

بحساب الدينار

الإعتمادات	البيان	ف . ف	الفصل
6 151 000	الأجر الأساسي والتدرج	01	101
6 151 000	الأجر الأساسي والتدرج	001	
16 445 300	المنح الخصوصية القارة	02	101
16 445 300	المنح الخصوصية القارة	000	
146 100	المنح المرتبطة بالوظيفة	03	101
146 100	المنح المرتبطة بالوظيفة	000	
659 900	منحة الإنتاج	05	101
659 900	منحة الإنتاج	000	
135 100	المنح العائلية	13	101
135 100	المنحة العائلية	001	
4 553 000	المساهمات المحمولة على المشغل	14	101
4 553 000	المساهمات المحمولة على المشغل	000	
69 400	أعوان يشغلون خطط وقتية	01	102
69 400	أعوان يشغلون خطط وقتية	000	
24 900	المساهمات المحمولة على المشغل	07	102
24 900	المساهمات المحمولة على المشغل	000	

28 184 700	جملة النشاط :
------------	---------------

28 184 700	جملة الوحدة العملياتية :
------------	--------------------------

69 427 900	جملة البرنامج الفرعي :
------------	------------------------

البرنامج الفرعي D : الخدمات الصحية الإستشفائية الجهوية و المحلية بالقصرين

الوحدة العملياتية 1: مؤسسات عمومية جهوية بالقصرين

النشاط 1: خدمات طب الاختصاص

بحساب الدينار

الإعتمادات	البيان	ف . ف	الفصل
4 569 200	الأجر الأساسي والتدرج	01	101
4 569 200	الأجر الأساسي والتدرج	001	
13 000 100	المنح الخصوصية القارة	02	101
13 000 100	المنح الخصوصية القارة	000	
118 700	المنح المرتبطة بالوظيفة	03	101
118 700	المنح المرتبطة بالوظيفة	000	
644 200	منحة الإنتاج	05	101
644 200	منحة الإنتاج	000	
37 300	المنح العائلية	13	101
37 300	المنحة العائلية	001	
3 546 800	المساهمات المحمولة على المشغل	14	101
3 546 800	المساهمات المحمولة على المشغل	000	
2 161 900	تأجير الأعوان غير القارين	00	102
2 161 900	تأجير الأعوان غير القارين	000	
66 900	أعوان يشغلون خطط وقتية	01	102
66 900	أعوان يشغلون خطط وقتية	000	

200	المنح العائلية	06	102
200	المنحة العائلية	001	
84 800	المساهمات المحمولة على المشغل	07	102
84 800	المساهمات المحمولة على المشغل	000	
24 230 100	جملة النشاط :		

جملة الوحدة العملياتية : 24 230 100

الوحدة العملياتية 2: مؤسسات عمومية محلية بالقصرين

النشاط 2: خدمات طبية عامة

بحساب الدينار

الإعتمادات	البيان	ف . ف	الفصل
7 923 600	الأجر الأساسي والتدرج	01	101
7 923 600	الأجر الأساسي والتدرج	001	
22 196 700	المنح الخصوصية القارة	02	101
22 196 700	المنح الخصوصية القارة	000	
143 600	المنح المرتبطة بالوظيفة	03	101
143 600	المنح المرتبطة بالوظيفة	000	
823 800	منحة الإنتاج	05	101
823 800	منحة الإنتاج	000	
202 600	المنح العائلية	13	101
202 600	المنحة العائلية	001	
6 051 000	المساهمات المحمولة على المشغل	14	101
6 051 000	المساهمات المحمولة على المشغل	000	
2 815 200	تأجير الأعوان غير القارين	00	102
2 815 200	تأجير الأعوان غير القارين	000	
369 900	أعوان يشغلون خطط وقتية	01	102
369 900	أعوان يشغلون خطط وقتية	000	

500	المنح العائلية	06	102
500	المنحة العائلية	001	
224 600	المساهمات المحمولة على المشغل	07	102
224 600	المساهمات المحمولة على المشغل	000	
40 751 500	جملة النشاط :		

جملة الوحدة العملياتية : 40 751 500

جملة البرنامج الفرعي : 64 981 600

البرنامج الفرعي E : الخدمات الصحية الإستشفائية الجهوية و المحلية بقفصة

الوحدة العملياتية 1: مؤسسات عمومية جهوية بقفصة

النشاط 1: خدمات طب الاختصاص

بحساب الدينار

الإعتمادات	البيان	ف . ف	الفصل
7 203 100	الأجر الأساسي والتدرج	01	101
7 203 100	الأجر الأساسي والتدرج	001	
19 507 900	المنح الخصوصية القارة	02	101
19 507 900	المنح الخصوصية القارة	000	
142 600	المنح المرتبطة بالوظيفة	03	101
142 600	المنح المرتبطة بالوظيفة	000	
989 500	منحة الإنتاج	05	101
989 500	منحة الإنتاج	000	
51 300	المنح العائلية	13	101
51 300	المنحة العائلية	001	
5 396 900	المساهمات المحمولة على المشغل	14	101
5 396 900	المساهمات المحمولة على المشغل	000	

2 236 100	تأجير الأعوان غير القارين	00	102
2 236 100	تأجير الأعوان غير القارين	000	
117 400	أعوان يشغلون خطط وقتية	01	102
117 400	أعوان يشغلون خطط وقتية	000	
900	المنح العائلية	06	102
900	المنحة العائلية	001	
112 200	المساهمات المحمولة على المشغل	07	102
112 200	المساهمات المحمولة على المشغل	000	
35 757 900	جملة النشاط :		

جملة الوحدة العملياتية : 35 757 900

الوحدة العملياتية 2: مؤسسات عمومية محلية بقفصة

النشاط 2: خدمات طبية عامة

بحساب الدينار

الإعتمادات	البيان	ف . ف	الفصل
5 936 500	الأجر الأساسي والتدرج	01	101
5 936 500	الأجر الأساسي والتدرج	001	
15 886 100	المنح الخصوصية القارة	02	101
15 886 100	المنح الخصوصية القارة	000	
127 600	المنح المرتبطة بالوظيفة	03	101
127 600	المنح المرتبطة بالوظيفة	000	
618 200	منحة الإنتاج	05	101
618 200	منحة الإنتاج	000	
112 400	المنح العائلية	13	101
112 400	المنحة العائلية	001	
4 394 700	المساهمات المحمولة على المشغل	14	101
4 394 700	المساهمات المحمولة على المشغل	000	

2 485 900	تأجير الأعوان غير القارين	00	102
2 485 900	تأجير الأعوان غير القارين	000	
166 500	أعوان يشغلون خطط وقتية	01	102
166 500	أعوان يشغلون خطط وقتية	000	
700	المنح العائلية	06	102
700	المنحة العائلية	001	
132 400	المساهمات المحمولة على المشغل	07	102
132 400	المساهمات المحمولة على المشغل	000	
29 861 000	جملة النشاط :		

جملة الوحدة العملياتية : 29 861 000

جملة البرنامج الفرعي : 65 618 900

البرنامج الفرعي F : الخدمات الصحية الإستشفائية الجهوية و المحلية بسيدي بوزيد

الوحدة العملياتية 1: مؤسسات عمومية جهوية بسيدي بوزيد

النشاط 1: خدمات طب الاختصاص

بحساب الدينار

الإعتمادات	البيان	ف . ف	الفصل
3 334 500	الأجر الأساسي والتدرج	01	101
3 334 500	الأجر الأساسي والتدرج	001	
10 209 500	المنح الخصوصية القارة	02	101
10 209 500	المنح الخصوصية القارة	000	
77 300	المنح المرتبطة بالوظيفة	03	101
77 300	المنح المرتبطة بالوظيفة	000	
490 100	منحة الإنتاج	05	101
490 100	منحة الإنتاج	000	

31 000	المنح العائلية	13	101
31 000	المنحة العائلية	001	
2 727 300	المساهمات المحمولة على المشغل	14	101
2 727 300	المساهمات المحمولة على المشغل	000	
2 268 400	تأجير الأعوان غير القارين	00	102
2 268 400	تأجير الأعوان غير القارين	000	
31 100	أعوان يشغلون خطط وقتية	01	102
31 100	أعوان يشغلون خطط وقتية	000	
200	المنح العائلية	06	102
200	المنحة العائلية	001	
94 100	المساهمات المحمولة على المشغل	07	102
94 100	المساهمات المحمولة على المشغل	000	
19 263 500	جملة النشاط :		

جملة الوحدة العملياتية : 19 263 500

الوحدة العملياتية 2: مؤسسات عمومية محلية بسيدي بوزيد

النشاط 2: خدمات طبية عامة

بحساب الدينار

الإعتمادات	البيان	ف . ف	الفصل
6 337 000	الأجر الأساسي والتدرج	01	101
6 337 000	الأجر الأساسي والتدرج	001	
16 985 400	المنح الخصوصية القارة	02	101
16 985 400	المنح الخصوصية القارة	000	
166 600	المنح المرتبطة بالوظيفة	03	101
166 600	المنح المرتبطة بالوظيفة	000	
692 600	منحة الإنتاج	05	101
692 600	منحة الإنتاج	000	

139 800	المنح العائلية	13	101
139 800	المنحة العائلية	001	
4 705 100	المساهمات المحمولة على المشغل	14	101
4 705 100	المساهمات المحمولة على المشغل	000	
2 585 100	تأجير الأعوان غير القارين	00	102
2 585 100	تأجير الأعوان غير القارين	000	
179 700	أعوان يشغلون خطط وقتية	01	102
179 700	أعوان يشغلون خطط وقتية	000	
500	المنح العائلية	06	102
500	المنحة العائلية	001	
151 900	المساهمات المحمولة على المشغل	07	102
151 900	المساهمات المحمولة على المشغل	000	
31 943 700	جملة النشاط :		

جملة الوحدة العملياتية : 31 943 700

جملة البرنامج الفرعي : 51 207 200

البرنامج الفرعي G : الخدمات الصحية الإستشفائية الجهوية و المحلية بصفاقس

الوحدة العملياتية 1: مؤسسات عمومية جهوية بصفاقس

النشاط 1: خدمات طب الاختصاص

بحساب الدينار

الإعتمادات	البيان	ف . ف	الفصل
4 467 300	الأجر الأساسي والتدرج	01	101
4 467 300	الأجر الأساسي والتدرج	001	
14 450 800	المنح الخصوصية القارة	02	101
14 450 800	المنح الخصوصية القارة	000	

150 800	المنح المرتبطة بالوظيفة	03	101
150 800	المنح المرتبطة بالوظيفة	000	
683 500	منحة الإنتاج	05	101
683 500	منحة الإنتاج	000	
33 400	المنح العائلية	13	101
33 400	المنحة العائلية	001	
3 815 000	المساهمات المحمولة على المشغل	14	101
3 815 000	المساهمات المحمولة على المشغل	000	
2 675 500	تأجير الأعوان غير القارين	00	102
2 675 500	تأجير الأعوان غير القارين	000	
181 700	أعوان يشغلون خطط وقتية	01	102
181 700	أعوان يشغلون خطط وقتية	000	
800	المنح العائلية	06	102
800	المنحة العائلية	001	
174 100	المساهمات المحمولة على المشغل	07	102
174 100	المساهمات المحمولة على المشغل	000	
26 632 900	جملة النشاط :		

جملة الوحدة العملياتية : 26 632 900

الوحدة العملياتية 2: مؤسسات عمومية محلية بصفاقس

النشاط 2: خدمات طبية عامة

بحساب الدينار

الإعتمادات	البيان	ف . ف	الفصل
1 880 900	الأجر الأساسي والتدرج	01	101
1 880 900	الأجر الأساسي والتدرج	001	
5 307 400	المنح الخصوصية القارة	02	101
5 307 400	المنح الخصوصية القارة	000	

43 800	المنح المرتبطة بالوظيفة	03	101
43 800	المنح المرتبطة بالوظيفة	000	
212 500	منحة الإنتاج	05	101
212 500	منحة الإنتاج	000	
43 500	المنح العائلية	13	101
43 500	المنحة العائلية	001	
1 447 100	المساهمات المحمولة على المشغل	14	101
1 447 100	المساهمات المحمولة على المشغل	000	
2 070 000	تأجير الأعوان غير القارين	00	102
2 070 000	تأجير الأعوان غير القارين	000	
41 400	أعوان يشغلون خطط وقتية	01	102
41 400	أعوان يشغلون خطط وقتية	000	
55 200	المساهمات المحمولة على المشغل	07	102
55 200	المساهمات المحمولة على المشغل	000	
11 101 800	جملة النشاط :		

جملة الوحدة العملياتية : 11 101 800

جملة البرنامج الفرعي : 37 734 700

البرنامج الفرعي H : الخدمات الصحية الإستشفائية الجهوية و المحلية بالمهدية

الوحدة العملياتية 2: مؤسسات عمومية محلية بالمهدية

النشاط 2: خدمات طبية عامة

بحساب الدينار

الإتمادات	البيان	ف . ف	الفصل
7 258 600	الأجر الأساسي والتدرج	01	101
7 258 600	الأجر الأساسي والتدرج	001	

19 883 200	المنح الخصوصية القارة	02	101
19 883 200	المنح الخصوصية القارة	000	
177 500	المنح المرتبطة بالوظيفة	03	101
177 500	المنح المرتبطة بالوظيفة	000	
801 500	منحة الإنتاج	05	101
801 500	منحة الإنتاج	000	
149 900	المنح العائلية	13	101
149 900	المنحة العائلية	001	
5 470 400	المساهمات المحمولة على المشغل	14	101
5 470 400	المساهمات المحمولة على المشغل	000	
3 119 900	تأجير الأعوان غير القارين	00	102
3 119 900	تأجير الأعوان غير القارين	000	
41 400	أعوان يشغلون خطط وقتية	01	102
41 400	أعوان يشغلون خطط وقتية	000	
2 300	المنح العائلية	06	102
2 300	المنحة العائلية	001	
152 400	المساهمات المحمولة على المشغل	07	102
152 400	المساهمات المحمولة على المشغل	000	
37 057 100	جملة النشاط :		

جملة الوحدة العملياتية : 37 057 100

جملة البرنامج الفرعي : 37 057 100

البرنامج الفرعي 1: الخدمات الصحية الإستشفائية الجهوية و المحلية بالمنستير

الوحدة العملياتية 1: مؤسسات عمومية جهوية بالمنستير

النشاط 1: خدمات طب الاختصاص

بحساب الدينار

الإعتمادات	البيان	ف . ف	الفصل
3 756 000	الأجر الأساسي والتدرج	01	101
3 756 000	الأجر الأساسي والتدرج	001	
10 761 500	المنح الخصوصية القارة	02	101
10 761 500	المنح الخصوصية القارة	000	
97 900	المنح المرتبطة بالوظيفة	03	101
97 900	المنح المرتبطة بالوظيفة	000	
539 600	منحة الإنتاج	05	101
539 600	منحة الإنتاج	000	
28 200	المنح العائلية	13	101
28 200	المنحة العائلية	001	
2 932 900	المساهمات المحمولة على المشغل	14	101
2 932 900	المساهمات المحمولة على المشغل	000	
2 625 900	تأجير الأعوان غير القارين	00	102
2 625 900	تأجير الأعوان غير القارين	000	
24 500	أعوان يشغلون خطط وقتية	01	102
24 500	أعوان يشغلون خطط وقتية	000	
400	المنح العائلية	06	102
400	المنحة العائلية	001	
121 200	المساهمات المحمولة على المشغل	07	102
121 200	المساهمات المحمولة على المشغل	000	
20 888 100	جملة النشاط :		

جملة الوحدة العملياتية : 20 888 100

الوحدة العملياتية 2: مؤسسات عمومية محلية بالمنستير

النشاط 2: خدمات طبية عامة

بحساب الدينار

الإعتمادات	البيان	ف . ف	الفصل
5 091 000	الأجر الأساسي والتدرج	01	101
5 091 000	الأجر الأساسي والتدرج	001	
13 981 800	المنح الخصوصية القارة	02	101
13 981 800	المنح الخصوصية القارة	000	
14 720	المنح المرتبطة بالوظيفة	03	101
14 720	المنح المرتبطة بالوظيفة	000	
101 500	منحة الإنتاج	05	101
101 500	منحة الإنتاج	000	
101 500	المنح العائلية	13	101
101 500	المنحة العائلية	001	
3 849 500	المساهمات المحمولة على المشغل	14	101
3 849 500	المساهمات المحمولة على المشغل	000	
1 736 700	تأجير الأعوان غير القارين	00	102
1 736 700	تأجير الأعوان غير القارين	000	
5 500	المساهمات المحمولة على المشغل	07	102
5 500	المساهمات المحمولة على المشغل	000	
24 882 220	جملة النشاط :		

جملة الوحدة العملياتية : 24 882 220

جملة البرنامج الفرعي : 45 770 320

البرنامج الفرعي J : الخدمات الصحية الإستشفائية الجهوية و المحلية بقابس

الوحدة العملياتية 1: مؤسسات عمومية جهوية بقابس

النشاط 1: خدمات طب الاختصاص

بحساب الدينار

الإعتمادات	البيان	ف . ف	الفصل
4 978 100	الأجر الأساسي والتدرج	01	101
4 978 100	الأجر الأساسي والتدرج	001	
15 103 500	المنح الخصوصية القارة	02	101
15 103 500	المنح الخصوصية القارة	000	
93 700	المنح المرتبطة بالوظيفة	03	101
93 700	المنح المرتبطة بالوظيفة	000	
742 400	منحة الإنتاج	05	101
742 400	منحة الإنتاج	000	
39 400	المنح العائلية	13	101
39 400	المنحة العائلية	001	
4 050 700	المساهمات المحمولة على المشغل	14	101
4 050 700	المساهمات المحمولة على المشغل	000	
2 149 000	تأجير الأعوان غير القارين	00	102
2 149 000	تأجير الأعوان غير القارين	000	
113 900	أعوان يشغلون خطط وقتية	01	102
113 900	أعوان يشغلون خطط وقتية	000	
400	المنح العائلية	06	102
400	المنحة العائلية	001	
95 500	المساهمات المحمولة على المشغل	07	102
95 500	المساهمات المحمولة على المشغل	000	
27 366 600	جملة النشاط :		

جملة الوحدة العملياتية : 27 366 600

الوحدة العملياتية 2: مؤسسات عمومية محلية بقابس

النشاط 2: خدمات طبية عامة

بحساب الدينار

الإعتمادات	البيان	ف . ف	الفصل
4 572 700	الأجر الأساسي والتدرج	01	101
4 572 700	الأجر الأساسي والتدرج	001	
12 325 400	المنح الخصوصية القارة	02	101
12 325 400	المنح الخصوصية القارة	000	
86 800	المنح المرتبطة بالوظيفة	03	101
86 800	المنح المرتبطة بالوظيفة	000	
499 500	منحة الإنتاج	05	101
499 500	منحة الإنتاج	000	
107 400	المنح العائلية	13	101
107 400	المنحة العائلية	001	
3 416 200	المساهمات المحمولة على المشغل	14	101
3 416 200	المساهمات المحمولة على المشغل	000	
1 753 700	تأجير الأعوان غير القارين	00	102
1 753 700	تأجير الأعوان غير القارين	000	
55 400	أعوان يشغلون خطط وقتية	01	102
55 400	أعوان يشغلون خطط وقتية	000	
27 900	المساهمات المحمولة على المشغل	07	102
27 900	المساهمات المحمولة على المشغل	000	
22 845 000	جملة النشاط :		

جملة الوحدة العملياتية : 22 845 000

جملة البرنامج الفرعي : 50 211 600

البرنامج الفرعي K : الخدمات الصحية الإستشفائية الجهوية و المحلية بمدنين

الوحدة العمليانية 1: مؤسسات عمومية جهوية بمدنين

النشاط 1: خدمات طب الاختصاص

بحساب الدينار

الإعتمادات	البيان	ف . ف	الفصل
9 979 200	الأجر الأساسي والتدرج	01	101
9 979 200	الأجر الأساسي والتدرج	001	
27 098 900	المنح الخصوصية القارة	02	101
27 098 900	المنح الخصوصية القارة	000	
281 200	المنح المرتبطة بالوظيفة	03	101
281 200	المنح المرتبطة بالوظيفة	000	
1 413 700	منحة الإنتاج	05	101
1 413 700	منحة الإنتاج	000	
73 000	المنح العائلية	13	101
73 000	المنحة العائلية	001	
7 519 900	المساهمات المحمولة على المشغل	14	101
7 519 900	المساهمات المحمولة على المشغل	000	
3 486 800	تأجير الأعوان غير القارين	00	102
3 486 800	تأجير الأعوان غير القارين	000	
243 500	أعوان يشغلون خطط وقتية	01	102
243 500	أعوان يشغلون خطط وقتية	000	
900	المنح العائلية	06	102
900	المنحة العائلية	001	
248 100	المساهمات المحمولة على المشغل	07	102
248 100	المساهمات المحمولة على المشغل	000	
50 345 200	جملة النشاط :		

جملة الوحدة العمليانية : 50 345 200

الوحدة العملياتية 2: مؤسسات عمومية محلية بمدنين

النشاط 2: خدمات طبية عامة

بحساب الدينار

الإعتمادات	البيان	ف . ف	الفصل
1 837 700	الأجر الأساسي والتدرج	01	101
1 837 700	الأجر الأساسي والتدرج	001	
4 807 900	المنح الخصوصية القارة	02	101
4 807 900	المنح الخصوصية القارة	000	
37 100	المنح المرتبطة بالوظيفة	03	101
37 100	المنح المرتبطة بالوظيفة	000	
202 500	منحة الإنتاج	05	101
202 500	منحة الإنتاج	000	
35 900	المنح العائلية	13	101
35 900	المنحة العائلية	001	
1 345 800	المساهمات المحمولة على المشغل	14	101
1 345 800	المساهمات المحمولة على المشغل	000	
41 400	أعوان يشغلون خطط وقتية	01	102
41 400	أعوان يشغلون خطط وقتية	000	
14 900	المساهمات المحمولة على المشغل	07	102
14 900	المساهمات المحمولة على المشغل	000	
8 323 200	جملة النشاط :		

جملة الوحدة العملياتية : 8 323 200

جملة البرنامج الفرعي : 58 668 400

البرنامج الفرعي L : الخدمات الصحية الإستشفائية الجهوية و المحلية بتطاوين

الوحدة العمليانية 1: مؤسسات عمومية جهوية بتطاوين

النشاط 1: خدمات طب الاختصاص

بحساب الدينار

الإعتمادات	البيان	ف . ف	الفصل
2 643 400	الأجر الأساسي والتدرج	01	101
2 643 400	الأجر الأساسي والتدرج	001	
7 012 700	المنح الخصوصية القارة	02	101
7 012 700	المنح الخصوصية القارة	000	
70 900	المنح المرتبطة بالوظيفة	03	101
70 900	المنح المرتبطة بالوظيفة	000	
365 900	منحة الإنتاج	05	101
365 900	منحة الإنتاج	000	
26 600	المنح العائلية	13	101
26 600	المنحة العائلية	001	
1 954 800	المساهمات المحمولة على المشغل	14	101
1 954 800	المساهمات المحمولة على المشغل	000	
1 023 100	تأجير الأعوان غير القارين	00	102
1 023 100	تأجير الأعوان غير القارين	000	
77 800	الأعوان المتعاقدون والعاملون بالحصصة	02	102
77 800	الأعوان المتعاقدون والعاملون بالحصصة	000	
100	المنح العائلية	06	102
100	المنحة العائلية	001	
26 000	المساهمات المحمولة على المشغل	07	102
26 000	المساهمات المحمولة على المشغل	000	
13 201 300	جملة النشاط :		

جملة الوحدة العمليانية : 13 201 300

الوحدة العملياتية 2: مؤسسات عمومية محلية بتطاوين

النشاط 2: خدمات طبية عامة

بحساب الدينار

الإعتمادات	البيان	ف . ف	الفصل
1 486 800	الأجر الأساسي والتدرج	01	101
1 486 800	الأجر الأساسي والتدرج	001	
4 039 300	المنح الخصوصية القارة	02	101
4 039 300	المنح الخصوصية القارة	000	
20 200	المنح المرتبطة بالوظيفة	03	101
20 200	المنح المرتبطة بالوظيفة	000	
159 300	منحة الإنتاج	05	101
159 300	منحة الإنتاج	000	
24 200	المنح العائلية	13	101
24 200	المنحة العائلية	001	
1 112 000	المساهمات المحمولة على المشغل	14	101
1 112 000	المساهمات المحمولة على المشغل	000	
1 769 000	تأجير الأعوان غير القارين	00	102
1 769 000	تأجير الأعوان غير القارين	000	
10 300	المساهمات المحمولة على المشغل	07	102
10 300	المساهمات المحمولة على المشغل	000	
8 621 100	جملة النشاط :		

جملة الوحدة العملياتية : 8 621 100

جملة البرنامج الفرعي : 21 822 400

البرنامج الفرعي M : الخدمات الصحية الإستشفائية الجهوية و المحلية بتوزر

الوحدة العملياتية 1: مؤسسات عمومية جهوية بتوزر

النشاط 1: خدمات طب الاختصاص

بحساب الدينار

الإعتمادات	البيان	ف . ف	الفصل
3 840 500	الأجر الأساسي والتدرج	01	101
3 840 500	الأجر الأساسي والتدرج	001	
10 553 300	المنح الخصوصية القارة	02	101
10 553 300	المنح الخصوصية القارة	000	
99 700	المنح المرتبطة بالوظيفة	03	101
99 700	المنح المرتبطة بالوظيفة	000	
1 000	المنح الخصوصية المتغيرة	04	101
1 000	المنح الخصوصية المتغيرة	000	
519 100	منحة الإنتاج	05	101
519 100	منحة الإنتاج	000	
35 800	المنح العائلية	13	101
35 800	المنحة العائلية	001	
2 915 600	المساهمات المحمولة على المشغل	14	101
2 915 600	المساهمات المحمولة على المشغل	000	
1 023 400	تأجير الأعوان غير القارين	00	102
1 023 400	تأجير الأعوان غير القارين	000	
134 700	أعوان يشغلون خطط وقتية	01	102
134 700	أعوان يشغلون خطط وقتية	000	
1 100	المنح العائلية	06	102
1 100	المنحة العائلية	001	
41 400	المساهمات المحمولة على المشغل	07	102
41 400	المساهمات المحمولة على المشغل	000	
19 165 600	جملة النشاط :		

جملة الوحدة العملياتية : 19 165 600

الوحدة العملياتية 2: مؤسسات عمومية محلية بتوزر

النشاط 2: خدمات طبية عامة

بحساب الدينار

الإعتمادات	البيان	ف . ف	الفصل
1 809 900	الأجر الأساسي والتدرج	01	101
1 809 900	الأجر الأساسي والتدرج	001	
4 928 800	المنح الخصوصية القارة	02	101
4 928 800	المنح الخصوصية القارة	000	
37 400	المنح المرتبطة بالوظيفة	03	101
37 400	المنح المرتبطة بالوظيفة	000	
189 400	منحة الإنتاج	05	101
189 400	منحة الإنتاج	000	
45 200	المنح العائلية	13	101
45 200	المنحة العائلية	001	
1 354 500	المساهمات المحمولة على المشغل	14	101
1 354 500	المساهمات المحمولة على المشغل	000	
55 700	تأجير الأعوان غير القارين	00	102
55 700	تأجير الأعوان غير القارين	000	
41 400	أعوان يشغلون خطط وقتية	01	102
41 400	أعوان يشغلون خطط وقتية	000	
23 200	المساهمات المحمولة على المشغل	07	102
23 200	المساهمات المحمولة على المشغل	000	
8 485 500	جملة النشاط :		

جملة الوحدة العملياتية : 8 485 500

جملة البرنامج الفرعي : 27 651 100

البرنامج الفرعي N : الخدمات الصحية الإستشفائية الجهوية و المحلية بقبلي

الوحدة العمليانية 1: مؤسسات عمومية جهوية بقبلي

النشاط 1: خدمات طب الاختصاص

بحساب الدينار

الإعتمادات	البيان	ف . ف	الفصل
3 249 000	الأجر الأساسي والتدرج	01	101
3 249 000	الأجر الأساسي والتدرج	001	
8 989 200	المنح الخصوصية القارة	02	101
8 989 200	المنح الخصوصية القارة	000	
86 800	المنح المرتبطة بالوظيفة	03	101
86 800	المنح المرتبطة بالوظيفة	000	
453 000	منحة الإنتاج	05	101
453 000	منحة الإنتاج	000	
36 500	المنح العائلية	13	101
36 500	المنحة العائلية	001	
2 476 200	المساهمات المحمولة على المشغل	14	101
2 476 200	المساهمات المحمولة على المشغل	000	
1 474 500	تأجير الأعوان غير القارين	00	102
1 474 500	تأجير الأعوان غير القارين	000	
31 900	المساهمات المحمولة على المشغل	07	102
31 900	المساهمات المحمولة على المشغل	000	
16 797 100	جملة النشاط :		

جملة الوحدة العمليانية : 16 797 100

الوحدة العمليانية 2: مؤسسات عمومية محلية بقبلي

النشاط 2: خدمات طبية عامة

بحساب الدينار

الإعتمادات	البيان	ف . ف	الفصل
3 532 700	الأجر الأساسي والتدرج	01	101
3 532 700	الأجر الأساسي والتدرج	001	
9 318 700	المنح الخصوصية القارة	02	101
9 318 700	المنح الخصوصية القارة	000	
69 700	المنح المرتبطة بالوظيفة	03	101
69 700	المنح المرتبطة بالوظيفة	000	
388 300	منحة الإنتاج	05	101
388 300	منحة الإنتاج	000	
85 500	المنح العائلية	13	101
85 500	المنحة العائلية	001	
2 595 100	المساهمات المحمولة على المشغل	14	101
2 595 100	المساهمات المحمولة على المشغل	000	
2 364 100	تأجير الأعوان غير القارين	00	102
2 364 100	تأجير الأعوان غير القارين	000	
82 900	أعوان يشغلون خطط وقتية	01	102
82 900	أعوان يشغلون خطط وقتية	000	
200	المنح العائلية	06	102
200	المنحة العائلية	001	
99 100	المساهمات المحمولة على المشغل	07	102
99 100	المساهمات المحمولة على المشغل	000	
18 536 300	جملة النشاط :		

جملة الوحدة العمليانية : 18 536 300

جملة البرنامج الفرعي : 35 333 400

البرنامج الفرعي 0 : الخدمات الصحية الإستشفائية الجهوية و المحلية بسوسة

الوحدة العمليانية 2: مؤسسات عمومية محلية بسوسة

النشاط 2: خدمات طبية عامة

بحساب الدينار

الإعتمادات	البيان	ف . ف	الفصل
5 670 800	الأجر الأساسي والتدرج	01	101
5 670 800	الأجر الأساسي والتدرج	001	
16 336 300	المنح الخصوصية القارة	02	101
16 336 300	المنح الخصوصية القارة	000	
193 000	المنح المرتبطة بالوظيفة	03	101
193 000	المنح المرتبطة بالوظيفة	000	
663 800	منحة الإنتاج	05	101
663 800	منحة الإنتاج	000	
100 000	المنح العائلية	13	101
100 000	المنحة العائلية	001	
4 445 200	المساهمات المحمولة على المشغل	14	101
4 445 200	المساهمات المحمولة على المشغل	000	
2 834 600	تأجير الأعوان غير القارين	00	102
2 834 600	تأجير الأعوان غير القارين	000	
94 800	المساهمات المحمولة على المشغل	07	102
94 800	المساهمة في أنظمة التقاعد	001	
30 338 500	جملة النشاط :		

جملة الوحدة العمليانية : 30 338 500

جملة البرنامج الفرعي : 30 338 500

البرنامج الفرعي P : الخدمات الصحية الإستشفائية الجهوية و المحلية بجنوبية

الوحدة العمليانية 1: مؤسسات عمومية جهوية بجنوبية

النشاط 1: خدمات طب الاختصاص

بحساب الدينار

الإعتمادات	البيان	ف . ف	الفصل
6 430 600	الأجر الأساسي والتدرج	01	101
6 430 600	الأجر الأساسي والتدرج	001	
17 951 700	المنح الخصوصية القارة	02	101
17 951 700	المنح الخصوصية القارة	000	
119 400	المنح المرتبطة بالوظيفة	03	101
119 400	المنح المرتبطة بالوظيفة	000	
886 400	منحة الإنتاج	05	101
886 400	منحة الإنتاج	000	
45 100	المنح العائلية	13	101
45 100	المنحة العائلية	001	
4 921 400	المساهمات المحمولة على المشغل	14	101
4 921 400	المساهمات المحمولة على المشغل	000	
2 629 500	تأجير الأعوان غير القارين	00	102
2 629 500	تأجير الأعوان غير القارين	000	
13 900	أعوان يشغلون خطط وقتية	01	102
13 900	أعوان يشغلون خطط وقتية	000	
100	المنح العائلية	06	102
100	المنحة العائلية	001	
119 000	المساهمات المحمولة على المشغل	07	102
119 000	المساهمات المحمولة على المشغل	000	

33 117 100	جملة النشاط :
------------	---------------

33 117 100	جملة الوحدة العملياتية :
------------	--------------------------

الوحدة العملياتية 2: مؤسسات عمومية محلية بجندوبة

النشاط 2: خدمات طبية عامة

بحساب الدينار

الإعتمادات	البيان	ف . ف	الفصل
5 303 700	الأجر الأساسي والتدرج	01	101
5 303 700	الأجر الأساسي والتدرج	001	
13 832 500	المنح الخصوصية القارة	02	101
13 832 500	المنح الخصوصية القارة	000	
88 600	المنح المرتبطة بالوظيفة	03	101
88 600	المنح المرتبطة بالوظيفة	000	
555 200	منحة الإنتاج	05	101
555 200	منحة الإنتاج	000	
99 600	المنح العائلية	13	101
99 600	المنحة العائلية	001	
3 859 100	المساهمات المحمولة على المشغل	14	101
3 859 100	المساهمات المحمولة على المشغل	000	
1 734 300	تأجير الأعوان غير القارين	00	102
1 734 300	تأجير الأعوان غير القارين	000	
166 700	أعوان يشغلون خطط وقتية	01	102
166 700	أعوان يشغلون خطط وقتية	000	
64 900	المساهمات المحمولة على المشغل	07	102
64 900	المساهمات المحمولة على المشغل	000	

25 704 600

جملة النشاط :

25 704 600

جملة الوحدة العملياتية :

58 821 700

جملة البرنامج الفرعي :

1 032 688 000

جملة البرنامج :

البرنامج 3 : البحث و الخدمات الإستشفائية الجامعية

البرنامج الفرعي 1 : قيادة برنامج البحث والخدمات الاستشفائية الجامعية

الوحدة العمليانية 1: وحدة دعم لبرنامج البحث والخدمات الاستشفائية الجامعية

النشاط 3: الخدمات الاستشفائية الجامعية والبحث

بحساب الدينار

الإعتمادات	البيان	ف . ف	الفصل
188 817 010	تأجير الأعوان غير القارين	00	102
188 817 010	تأجير الأعوان غير القارين	000	
2 177 200	أعوان يشغلون خطط وقتية	01	102
2 177 200	أعوان يشغلون خطط وقتية	000	
1 200	المنح العائلية	06	102
1 200	المنحة العائلية	001	
32 781 600	المساهمات المحمولة على المشغل	07	102
32 781 600	المساهمات المحمولة على المشغل	000	
4 400 000	المؤسسات الصحية	09	125
4 400 000	مستشفى الرازي بمنوبة	314	
228 177 010	جملة النشاط :		

النشاط 4: الرقابة البيئية للمنتجات

بحساب الدينار

الإعتمادات	البيان	ف . ف	الفصل
2 280 000	مؤسسات أخرى	30	125
2 280 000	الوكالة الوطنية للرقابة الصحية والبيئية للمنتجات	022	
2 280 000	جملة النشاط :		

النشاط 5: الإستشفاء بالمياه

بحساب الدينار

الإعتمادات	البيان	ف . ف	الفصل
4 600 000	المؤسسات الصحية	09	125
4 600 000	المركب الصحي بجبل الوسط	321	
3 150 000	مؤسسات النهوض بالقطاعات	17	125
3 150 000	ديوان المياه المعدنية	043	
7 750 000	جملة النشاط :		

النشاط 7: الخدمات الاستشفائية الجامعية والبحث بمستشفى الهادي شاعر بصفافس

بحساب الدينار

الإعتمادات	البيان	ف . ف	الفصل
9 098 590	الأجر الأساسي والتدرج	01	101
9 098 590	الأجر الأساسي والتدرج	001	
29 849 000	المنح الخصوصية القارة	02	101
29 849 000	المنح الخصوصية القارة	000	
268 800	المنح المرتبطة بالوظيفة	03	101
268 800	المنح المرتبطة بالوظيفة	000	
1 375 500	منحة الإنتاج	05	101
1 375 500	منحة الإنتاج	000	
55 100	المنح العائلية	13	101
55 100	المنحة العائلية	001	
7 877 900	المساهمات المحمولة على المشغل	14	101
7 877 900	المساهمات المحمولة على المشغل	000	
3 032 100	أعوان يشغلون خطط وقتية	01	102
3 032 100	أعوان يشغلون خطط وقتية	000	
6 200	المساهمات المحمولة على المشغل	07	102
6 200	المساهمات المحمولة على المشغل	000	

51 563 190	جملة النشاط :
------------	---------------

النشاط 8: الخدمات الاستشفائية الجامعية والبحث بمستشفى البشير حمزة للأطفال

بحساب الدينار

الإعتمادات	البيان	ف . ف	الفصل
5 016 700	الأجر الأساسي والتدرج	01	101
5 016 700	الأجر الأساسي والتدرج	001	
14 406 800	المنح الخصوصية القارة	02	101
14 406 800	المنح الخصوصية القارة	000	
107 500	المنح المرتبطة بالوظيفة	03	101
107 500	المنح المرتبطة بالوظيفة	000	
24 900	المنح الخصوصية المتغيرة	04	101
24 900	المنح الخصوصية المتغيرة	000	
667 500	منحة الإنتاج	05	101
667 500	منحة الإنتاج	000	
20 200	المنح العائلية	13	101
20 200	المنح العائلية	001	
3 929 500	المساهمات المحمولة على المشغل	14	101
3 929 500	المساهمات المحمولة على المشغل	000	
1 262 800	تأجير الأعوان غير القارين	00	102
1 262 800	تأجير الأعوان غير القارين	000	
51 000	المساهمات المحمولة على المشغل	07	102
51 000	المساهمات المحمولة على المشغل	000	
25 486 900	جملة النشاط :		

النشاط 9: الخدمات الاستشفائية الجامعية والبحث بمستشفى الحبيب بورقيبة بصفاقس

بحساب الدينار

الإعتمادات	البيان	ف . ف	الفصل
10 061 600	الأجر الأساسي والتدرج	01	101

10 061 600	الأجر الأساسي والتدرج	001	
31 377 400	المنح الخصوصية القارة	02	101
31 377 400	المنح الخصوصية القارة	000	
199 500	المنح المرتبطة بالوظيفة	03	101
199 500	المنح المرتبطة بالوظيفة	000	
1 468 900	منحة الإنتاج	05	101
1 468 900	منحة الإنتاج	000	
75 700	المنح العائلية	13	101
75 700	المنحة العائلية	001	
8 368 200	المساهمات المحمولة على المشغل	14	101
8 368 200	المساهمات المحمولة على المشغل	000	
1 163 500	تأجير الأعوان غير القارين	00	102
1 163 500	تأجير الأعوان غير القارين	000	
36 900	أعوان يشغلون خطط وقتية	01	102
36 900	أعوان يشغلون خطط وقتية	000	
400	المنح العائلية	06	102
400	المنحة العائلية	001	
41 400	المساهمات المحمولة على المشغل	07	102
41 400	المساهمات المحمولة على المشغل	000	
52 793 500	جملة النشاط :		

الخدمات الاستشفائية الجامعية والبحث بمعهد محمد القصاب للجبر وتقويم الأعضاء بقصر السعيد A: النشاط

بحساب الدينار

الإعتمادات	البيان	ف . ف	الفصل
3 891 500	الأجر الأساسي والتدرج	01	101
3 891 500	الأجر الأساسي والتدرج	001	
10 941 100	المنح الخصوصية القارة	02	101
10 941 100	المنح الخصوصية القارة	000	
124 900	المنح المرتبطة بالوظيفة	03	101
124 900	المنح المرتبطة بالوظيفة	000	

521 100	منحة الإنتاج	05	101
521 100	منحة الإنتاج	000	
21 500	المنح العائلية	13	101
21 500	المنحة العائلية	001	
3 012 100	المساهمات المحمولة على المشغل	14	101
3 012 100	المساهمات المحمولة على المشغل	000	
1 113 300	تأجير الأعوان غير القارين	00	102
1 113 300	تأجير الأعوان غير القارين	000	
22 000	المساهمات المحمولة على المشغل	07	102
22 000	المساهمات المحمولة على المشغل	000	
19 647 500	جملة النشاط :		

الخدمات الاستشفائية الجامعية والبحث بالمعهد الوطني للتغذية والتكنولوجيا الغذائية بتونس : B النشاط

بحساب الدينار

الإعتمادات	البيان	ف . ف	الفصل
1 457 600	الأجر الأساسي والتدرج	01	101
1 457 600	الأجر الأساسي والتدرج	001	
4 569 900	المنح الخصوصية القارة	02	101
4 569 900	المنح الخصوصية القارة	000	
102 800	المنح المرتبطة بالوظيفة	03	101
102 800	المنح المرتبطة بالوظيفة	000	
202 800	منحة الإنتاج	05	101
202 800	منحة الإنتاج	000	
5 600	المنح العائلية	13	101
5 600	المنحة العائلية	001	
1 218 200	المساهمات المحمولة على المشغل	14	101
1 218 200	المساهمات المحمولة على المشغل	000	
1 159 600	تأجير الأعوان غير القارين	00	102
1 159 600	تأجير الأعوان غير القارين	000	
31 000	المساهمات المحمولة على المشغل	07	102

31 000	المساهمات المحمولة على المشغل	000	
8 747 500	جملة النشاط :		

الخدمات الاستشفائية الجامعية والبحث بمركز التوليد وطب الرضيع بتونس : C النشاط

بحساب الدينار

الإعتمادات	البيان	ف . ف	الفصل
3 778 600	الأجر الأساسي والتدرج	01	101
3 778 600	الأجر الأساسي والتدرج	001	
9 968 300	المنح الخصوصية القارة	02	101
9 968 300	المنح الخصوصية القارة	000	
133 500	المنح المرتبطة بالوظيفة	03	101
133 500	المنح المرتبطة بالوظيفة	000	
484 600	منحة الإنتاج	05	101
484 600	منحة الإنتاج	000	
17 400	المنح العائلية	13	101
17 400	المنحة العائلية	001	
2 798 300	المساهمات المحمولة على المشغل	14	101
2 798 300	المساهمات المحمولة على المشغل	000	
1 382 400	تأجير الأعوان غير القارين	00	102
1 382 400	تأجير الأعوان غير القارين	000	
200	المنح العائلية	06	102
200	المنحة العائلية	001	
74 200	المساهمات المحمولة على المشغل	07	102
74 200	المساهمات المحمولة على المشغل	000	
18 637 500	جملة النشاط :		

الخدمات الاستشفائية الجامعية والبحث بمعهد الهادي الرايس لأمراض العيون بتونس : D النشاط

بحساب الدينار

الإعتمادات	البيان	ف . ف	الفصل

1 403 100	الأجر الأساسي والتدرج	01	101
1 403 100	الأجر الأساسي والتدرج	001	
4 217 400	المنح الخصوصية القارة	02	101
4 217 400	المنح الخصوصية القارة	000	
87 800	المنح المرتبطة بالوظيفة	03	101
87 800	المنح المرتبطة بالوظيفة	000	
191 500	منحة الإنتاج	05	101
191 500	منحة الإنتاج	000	
8 900	المنح العائلية	13	101
8 900	المنحة العائلية	001	
1 148 300	المساهمات المحمولة على المشغل	14	101
1 148 300	المساهمات المحمولة على المشغل	000	
1 027 000	تأجير الأعوان غير القارين	00	102
1 027 000	تأجير الأعوان غير القارين	000	
5 200	المساهمات المحمولة على المشغل	07	102
5 200	المساهمات المحمولة على المشغل	000	
8 089 200	جملة النشاط :		

الخدمات الاستشفائية الجامعية والبحث بمعهد صالح عزيز تونس : E النشاط

بحساب الدينار

الإعتمادات	البيان	ف . ف	الفصل
3 443 500	الأجر الأساسي والتدرج	01	101
3 443 500	الأجر الأساسي والتدرج	001	
11 287 400	المنح الخصوصية القارة	02	101
11 287 400	المنح الخصوصية القارة	000	
128 600	المنح المرتبطة بالوظيفة	03	101
128 600	المنح المرتبطة بالوظيفة	000	
523 900	منحة الإنتاج	05	101
523 900	منحة الإنتاج	000	
20 500	المنح العائلية	13	101

20 500	المنحة العائلية	001	
2 996 000	المساهمات المحمولة على المشغل	14	101
2 996 000	المساهمات المحمولة على المشغل	000	
1 121 300	تأجير الأعوان غير القارين	00	102
1 121 300	تأجير الأعوان غير القارين	000	
39 100	أعوان يشغلون خطط وقتية	01	102
39 100	أعوان يشغلون خطط وقتية	000	
500	المنح العائلية	06	102
500	المنحة العائلية	001	
33 800	المساهمات المحمولة على المشغل	07	102
33 800	المساهمات المحمولة على المشغل	000	
19 594 600	جملة النشاط :		

الخدمات الاستشفائية الجامعية والبحث بالمعهد الوطني لأمراض الأعصاب F: النشاط

بحساب الدينار

الإعتمادات	البيان	ف . ف	الفصل
3 099 000	الأجر الأساسي والتدرج	01	101
3 099 000	الأجر الأساسي والتدرج	001	
8 381 700	المنح الخصوصية القارة	02	101
8 381 700	المنح الخصوصية القارة	000	
113 700	المنح المرتبطة بالوظيفة	03	101
113 700	المنح المرتبطة بالوظيفة	000	
410 600	منحة الإنتاج	05	101
410 600	منحة الإنتاج	000	
19 400	المنح العائلية	13	101
19 400	المنحة العائلية	001	
2 340 500	المساهمات المحمولة على المشغل	14	101
2 340 500	المساهمات المحمولة على المشغل	000	
1 095 900	تأجير الأعوان غير القارين	00	102
1 095 900	تأجير الأعوان غير القارين	000	

18 600	المساهمات المحمولة على المشغل	07	102
18 600	المساهمات المحمولة على المشغل	000	
15 479 400	جملة النشاط :		

الخدمات الاستشفائية الجامعية والبحث بمستشفى عزيزة عثمانة : G النشاط

بحساب الدينار

الإعتمادات	البيان	ف . ف	الفصل
2 224 200	الأجر الأساسي والتدرج	01	101
2 224 200	الأجر الأساسي والتدرج	001	
6 739 200	المنح الخصوصية القارة	02	101
6 739 200	المنح الخصوصية القارة	000	
116 900	المنح المرتبطة بالوظيفة	03	101
116 900	المنح المرتبطة بالوظيفة	000	
311 400	منحة الإنتاج	05	101
311 400	منحة الإنتاج	000	
8 400	المنح العائلية	13	101
8 400	المنحة العائلية	001	
1 827 400	المساهمات المحمولة على المشغل	14	101
1 827 400	المساهمات المحمولة على المشغل	000	
1 096 100	تأجير الأعوان غير القارين	00	102
1 096 100	تأجير الأعوان غير القارين	000	
18 600	المساهمات المحمولة على المشغل	07	102
18 600	المساهمات المحمولة على المشغل	000	
12 342 200	جملة النشاط :		

الخدمات الاستشفائية الجامعية والبحث بمستشفى الحبيب ثامر : H النشاط

بحساب الدينار

الإعتمادات	البيان	ف . ف	الفصل
4 648 900	الأجر الأساسي والتدرج	01	101

4 648 900	الأجر الأساسي والتدرج	001	
14 052 100	المنح الخصوصية القارة	02	101
14 052 100	المنح الخصوصية القارة	000	
131 800	المنح المرتبطة بالوظيفة	03	101
131 800	المنح المرتبطة بالوظيفة	000	
647 100	منحة الإنتاج	05	101
647 100	منحة الإنتاج	000	
19 000	المنح العائلية	13	101
19 000	المنحة العائلية	001	
3 788 200	المساهمات المحمولة على المشغل	14	101
3 788 200	المساهمات المحمولة على المشغل	000	
1 262 800	تأجير الأعوان غير القارين	00	102
1 262 800	تأجير الأعوان غير القارين	000	
51 000	المساهمات المحمولة على المشغل	07	102
51 000	المساهمات المحمولة على المشغل	000	
24 600 900	جملة النشاط :		

الخدمات الاستشفائية الجامعية والبحث بمستشفى عبد الرحمان المامي للأمراض الرئوية : I النشاط

بحساب الدينار

الإعتمادات	البيان	ف . ف	الفصل
4 730 700	الأجر الأساسي والتدرج	01	101
4 730 700	الأجر الأساسي والتدرج	001	
15 073 300	المنح الخصوصية القارة	02	101
15 073 300	المنح الخصوصية القارة	000	
127 700	المنح المرتبطة بالوظيفة	03	101
127 700	المنح المرتبطة بالوظيفة	000	
24 900	المنح الخصوصية المتغيرة	04	101
24 900	المنح الخصوصية المتغيرة	000	
682 600	منحة الإنتاج	05	101
682 600	منحة الإنتاج	000	

18 800	المنح العائلية	13	101
18 800	المنحة العائلية	001	
4 009 300	المساهمات المحمولة على المشغل	14	101
4 009 300	المساهمات المحمولة على المشغل	000	
2 029 000	تأجير الأعوان غير القارين	00	102
2 029 000	تأجير الأعوان غير القارين	000	
5 600	المساهمات المحمولة على المشغل	07	102
5 600	المساهمات المحمولة على المشغل	000	
26 701 900	جملة النشاط :		

الخدمات الاستشفائية الجامعية والبحث بمستشفى الرازي بمنوبة : ج النشاط

بحساب الدينار

الإعتمادات	البيان	ف . ف	الفصل
3 753 000	الأجر الأساسي والتدرج	01	101
3 753 000	الأجر الأساسي والتدرج	001	
10 890 800	المنح الخصوصية القارة	02	101
10 890 800	المنح الخصوصية القارة	000	
96 800	المنح المرتبطة بالوظيفة	03	101
96 800	المنح المرتبطة بالوظيفة	000	
24 900	المنح الخصوصية المتغيرة	04	101
24 900	المنح الخصوصية المتغيرة	000	
499 900	منحة الإنتاج	05	101
499 900	منحة الإنتاج	000	
20 400	المنح العائلية	13	101
20 400	المنحة العائلية	001	
2 963 700	المساهمات المحمولة على المشغل	14	101
2 963 700	المساهمات المحمولة على المشغل	000	
1 197 100	تأجير الأعوان غير القارين	00	102
1 197 100	تأجير الأعوان غير القارين	000	
38 200	المساهمات المحمولة على المشغل	07	102

38 200	المساهمات المحمولة على المشغل	000	
19 484 800	جملة النشاط :		

الخدمات الاستشفائية الجامعية والبحث بمستشفى فطومة بورقيبة بالمنستير : K النشاط

بحساب الدينار

الإعتمادات	البيان	ف . ف	الفصل
12 076 000	الأجر الأساسي والتدرج	01	101
12 076 000	الأجر الأساسي والتدرج	001	
39 137 600	المنح الخصوصية القارة	02	101
39 137 600	المنح الخصوصية القارة	000	
278 600	المنح المرتبطة بالوظيفة	03	101
278 600	المنح المرتبطة بالوظيفة	000	
1 789 200	منحة الإنتاج	05	101
1 789 200	منحة الإنتاج	000	
97 900	المنح العائلية	13	101
97 900	المنحة العائلية	001	
10 349 500	المساهمات المحمولة على المشغل	14	101
10 349 500	المساهمات المحمولة على المشغل	000	
2 028 700	تأجير الأعوان غير القارين	00	102
2 028 700	تأجير الأعوان غير القارين	000	
31 100	أعوان يشغلون خطط وقتية	01	102
31 100	أعوان يشغلون خطط وقتية	000	
100	المنح العائلية	06	102
100	المنحة العائلية	001	
13 500	المساهمات المحمولة على المشغل	07	102
13 500	المساهمات المحمولة على المشغل	000	
65 802 200	جملة النشاط :		

الخدمات الاستشفائية الجامعية والبحث بمستشفى شارل نيكول : L النشاط

بحساب الدينار

الإعتمادات	البيان	ف . ف	الفصل
12 673 200	الأجر الأساسي والتدرج	01	101
12 673 200	الأجر الأساسي والتدرج	001	
37 786 600	المنح الخصوصية القارة	02	101
37 786 600	المنح الخصوصية القارة	000	
274 200	المنح المرتبطة بالوظيفة	03	101
274 200	المنح المرتبطة بالوظيفة	000	
1 761 800	منحة الإنتاج	05	101
1 761 800	منحة الإنتاج	000	
54 800	المنح العائلية	13	101
54 800	المنحة العائلية	001	
10 206 900	المساهمات المحمولة على المشغل	14	101
10 206 900	المساهمات المحمولة على المشغل	000	
3 045 700	تأجير الأعوان غير القارين	00	102
3 045 700	تأجير الأعوان غير القارين	000	
400	المنح العائلية	06	102
400	المنحة العائلية	001	
105 900	المساهمات المحمولة على المشغل	07	102
105 900	المساهمات المحمولة على المشغل	000	
65 909 500	جملة النشاط :		

الخدمات الاستشفائية الجامعية والبحث بمستشفى الرابطة : M النشاط

بحساب الدينار

الإعتمادات	البيان	ف . ف	الفصل
10 053 100	الأجر الأساسي والتدرج	01	101
10 053 100	الأجر الأساسي والتدرج	001	
31 454 200	المنح الخصوصية القارة	02	101
31 454 200	المنح الخصوصية القارة	000	

231 700	المنح المرتبطة بالوظيفة	03	101
231 700	المنح المرتبطة بالوظيفة	000	
30 300	المنح الخصوصية المتغيرة	04	101
30 300	المنح الخصوصية المتغيرة	000	
1 436 900	منحة الإنتاج	05	101
1 436 900	منحة الإنتاج	000	
48 200	المنح العائلية	13	101
48 200	المنحة العائلية	001	
8 396 200	المساهمات المحمولة على المشغل	14	101
8 396 200	المساهمات المحمولة على المشغل	000	
2 944 600	تأجير الأعوان غير القارين	00	102
2 944 600	تأجير الأعوان غير القارين	000	
400	المنح العائلية	06	102
400	المنحة العائلية	001	
86 300	المساهمات المحمولة على المشغل	07	102
86 300	المساهمات المحمولة على المشغل	000	
54 681 900	جملة النشاط :		

الخدمات الاستشفائية الجامعية والبحث بمستشفى فرحات حشاد بسوسة N: النشاط

بحساب الدينار

الإعتمادات	البيان	ف . ف	الفصل
11 204 400	الأجر الأساسي والتدرج	01	101
11 204 400	الأجر الأساسي والتدرج	001	
36 134 700	المنح الخصوصية القارة	02	101
36 134 700	المنح الخصوصية القارة	000	
272 700	المنح المرتبطة بالوظيفة	03	101
272 700	المنح المرتبطة بالوظيفة	000	
1 654 500	منحة الإنتاج	05	101
1 654 500	منحة الإنتاج	000	
63 100	المنح العائلية	13	101

63 100	المنحة العائلية	001	
9 583 800	المساهمات المحمولة على المشغل	14	101
9 583 800	المساهمات المحمولة على المشغل	000	
1 057 300	تأجير الأعوان غير القارين	00	102
1 057 300	تأجير الأعوان غير القارين	000	
24 500	أعوان يشغلون خطط وقتية	01	102
24 500	أعوان يشغلون خطط وقتية	000	
17 500	المساهمات المحمولة على المشغل	07	102
17 500	المساهمات المحمولة على المشغل	000	
60 012 500	جملة النشاط :		

الخدمات الاستشفائية الجامعية والبحث بمستشفى المنجي سليم بالمرسى O: النشاط

بحساب الدينار

الإعتمادات	البيان	ف . ف	الفصل
5 976 200	الأجر الأساسي والتدرج	01	101
5 976 200	الأجر الأساسي والتدرج	001	
17 738 500	المنح الخصوصية القارة	02	101
17 738 500	المنح الخصوصية القارة	000	
152 700	المنح المرتبطة بالوظيفة	03	101
152 700	المنح المرتبطة بالوظيفة	000	
24 900	المنح الخصوصية المتغيرة	04	101
24 900	المنح الخصوصية المتغيرة	000	
826 000	منحة الإنتاج	05	101
826 000	منحة الإنتاج	000	
25 600	المنح العائلية	13	101
25 600	المنحة العائلية	001	
4 811 300	المساهمات المحمولة على المشغل	14	101
4 811 300	المساهمات المحمولة على المشغل	000	
1 464 500	تأجير الأعوان غير القارين	00	102
1 464 500	تأجير الأعوان غير القارين	000	

89 900	المساهمات المحمولة على المشغل	07	102
89 900	المساهمات المحمولة على المشغل	000	
31 109 600	جملة النشاط :		

الخدمات الاستشفائية الجامعية والبحث بمستشفى سهلول بسوسة : P النشاط

بحساب الدينار

الإعتمادات	البيان	ف . ف	الفصل
9 740 500	الأجر الأساسي والتدرج	01	101
9 740 500	الأجر الأساسي والتدرج	001	
29 856 000	المنح الخصوصية القارة	02	101
29 856 000	المنح الخصوصية القارة	000	
267 200	المنح المرتبطة بالوظيفة	03	101
267 200	المنح المرتبطة بالوظيفة	000	
1 378 800	منحة الإنتاج	05	101
1 378 800	منحة الإنتاج	000	
63 300	المنح العائلية	13	101
63 300	المنحة العائلية	001	
8 026 500	المساهمات المحمولة على المشغل	14	101
8 026 500	المساهمات المحمولة على المشغل	000	
2 159 900	تأجير الأعوان غير القارين	00	102
2 159 900	تأجير الأعوان غير القارين	000	
31 100	أعوان يشغلون خطط وقتية	01	102
31 100	أعوان يشغلون خطط وقتية	000	
300	المنح العائلية	06	102
300	المنحة العائلية	001	
39 000	المساهمات المحمولة على المشغل	07	102
39 000	المساهمات المحمولة على المشغل	000	
51 562 600	جملة النشاط :		

الخدمات الاستشفائية الجامعية والبحث بمركز الإصابات و الحروق البليغة بين عروس Q: النشاط

بحساب الدينار

الإعتمادات	البيان	ف . ف	الفصل
4 668 100	الأجر الأساسي والتدرج	01	101
4 668 100	الأجر الأساسي والتدرج	001	
12 281 600	المنح الخصوصية القارة	02	101
12 281 600	المنح الخصوصية القارة	000	
131 100	المنح المرتبطة بالوظيفة	03	101
131 100	المنح المرتبطة بالوظيفة	000	
598 200	منحة الإنتاج	05	101
598 200	منحة الإنتاج	000	
25 800	المنح العائلية	13	101
25 800	المنحة العائلية	001	
3 440 400	المساهمات المحمولة على المشغل	14	101
3 440 400	المساهمات المحمولة على المشغل	000	
1 820 200	تأجير الأعوان غير القارين	00	102
1 820 200	تأجير الأعوان غير القارين	000	
400	المنح العائلية	06	102
400	المنحة العائلية	001	
62 100	المساهمات المحمولة على المشغل	07	102
62 100	المساهمات المحمولة على المشغل	000	
23 027 900	جملة النشاط :		

الخدمات الاستشفائية الجامعية والبحث بمستشفى الطاهر صفر بالمهدية R: النشاط

بحساب الدينار

الإعتمادات	البيان	ف . ف	الفصل
6 308 500	الأجر الأساسي والتدرج	01	101
6 308 500	الأجر الأساسي والتدرج	001	
19 449 100	المنح الخصوصية القارة	02	101
19 449 100	المنح الخصوصية القارة	000	

183 600	المنح المرتبطة بالوظيفة	03	101
183 600	المنح المرتبطة بالوظيفة	000	
865 800	منحة الإنتاج	05	101
865 800	منحة الإنتاج	000	
43 600	المنح العائلية	13	101
43 600	المنحة العائلية	001	
5 184 500	المساهمات المحمولة على المشغل	14	101
5 184 500	المساهمات المحمولة على المشغل	000	
1 887 200	تأجير الأعوان غير القارين	00	102
1 887 200	تأجير الأعوان غير القارين	000	
31 100	أعوان يشغلون خطط وقتية	01	102
31 100	أعوان يشغلون خطط وقتية	000	
100	المنح العائلية	06	102
100	المنحة العائلية	001	
83 100	المساهمات المحمولة على المشغل	07	102
83 100	المساهمات المحمولة على المشغل	000	
34 036 600	جملة النشاط :		

الخدمات الصحية الاستشفائية الجامعية والبحث بمعهد باستور : S النشاط

بحساب الدينار

الإعتمادات	البيان	ف . ف	الفصل
2 299 000	الأجر الأساسي والتدرج	01	101
2 299 000	الأجر الأساسي والتدرج	001	
8 885 300	المنح الخصوصية القارة	02	101
8 885 300	المنح الخصوصية القارة	000	
142 900	المنح المرتبطة بالوظيفة	03	101
142 900	المنح المرتبطة بالوظيفة	000	
414 400	منحة الإنتاج	05	101
414 400	منحة الإنتاج	000	
9 200	المنح العائلية	13	101

9 200	المنحة العائلية	001	
2 279 400	المساهمات المحمولة على المشغل	14	101
2 279 400	المساهمات المحمولة على المشغل	000	
14 030 200	جملة النشاط :		

جملة الوحدة العملياتية : 941 549 100

جملة البرنامج الفرعي : 941 549 100

البرنامج الفرعي 2 : الخدمات العلاجية المختصة و السلامة الصحية بتونس

(الوحدة العملياتية 1: مؤسسات عمومية (الخدمات العلاجية المختصة

النشاط 1: خدمات علاجية مختصة

بحساب الدينار

الإعتمادات	البيان	ف . ف	الفصل
5 562 700	الأجر الأساسي والتدرج	01	101
5 562 700	الأجر الأساسي والتدرج	001	
15 341 600	المنح الخصوصية القارة	02	101
15 341 600	المنح الخصوصية القارة	000	
196 600	المنح المرتبطة بالوظيفة	03	101
196 600	المنح المرتبطة بالوظيفة	000	
560 100	منحة الإنتاج	05	101
560 100	منحة الإنتاج	000	
38 600	المنح العائلية	13	101
38 600	المنحة العائلية	001	
3 983 500	المساهمات المحمولة على المشغل	14	101
3 983 500	المساهمات المحمولة على المشغل	000	
287 800	تأجير الأعوان غير القارين	00	102

287 800	تأجير الأعوان غير القارين	000	
116 000	أعوان يشغلون خطط وقتية	01	102
116 000	أعوان يشغلون خطط وقتية	000	
300	المنح العائلية	06	102
300	المنحة العائلية	001	
78 700	المساهمات المحمولة على المشغل	07	102
78 700	المساهمات المحمولة على المشغل	000	
1 040 000	المؤسسات الصحية	09	124
670 000	مركز الاسعاف الطبي الاستعجالي	052	
20 000	المركز الوطني للطب المدرسي والجامعي	055	
350 000	المركز الإقليمي للأمراض السرطانية بجنوبية	242	
27 205 900	جملة النشاط :		

جملة الوحدة العملياتية : 27 205 900

(الوحدة العملياتية 2: مؤسسات عمومية (السلامة الصحية

النشاط 2: السلامة الصحية

بحساب الدينار

الإعتمادات	البيان	ف . ف	الفصل
1 236 900	الأجر الأساسي والتدرج	01	101
1 236 900	الأجر الأساسي والتدرج	001	
5 736 100	المنح الخصوصية القارة	02	101
5 736 100	المنح الخصوصية القارة	000	
55 300	المنح المرتبطة بالوظيفة	03	101
55 300	المنح المرتبطة بالوظيفة	000	
246 400	منحة الإنتاج	05	101
246 400	منحة الإنتاج	000	
11 700	المنح العائلية	13	101

11 700	المنحة العائلية	001	
1 418 000	المساهمات المحمولة على المشغل	14	101
1 418 000	المساهمات المحمولة على المشغل	000	
65 300	تأجير الأعوان غير القارين	00	102
65 300	تأجير الأعوان غير القارين	000	
41 400	أعوان يشغلون خطط وقتية	01	102
41 400	أعوان يشغلون خطط وقتية	000	
100	المنح العائلية	06	102
100	المنحة العائلية	001	
20 800	المساهمات المحمولة على المشغل	07	102
20 800	المساهمات المحمولة على المشغل	000	
80 000	المؤسسات الصحية	09	124
20 000	المركز الوطني للحذر من نتائج استعمال الأدوية	054	
40 000	المركز الوطني للنهوض بزرع الأعضاء	061	
20 000	المرصد الوطني للأمراض الجديدة و المستجدة	235	
8 912 000	جملة النشاط :		

جملة الوحدة العملياتية : 8 912 000

جملة البرنامج الفرعي : 36 117 900

البرنامج الفرعي 3 : الخدمات العلاجية المختصة بالمنستير

الوحدة العملياتية 1: مؤسسات عمومية

النشاط 1: خدمات علاجية مختصة

بحساب الدينار

الإعتمادات	البيان	ف . ف	الفصل
1 237 000	الأجر الأساسي والتدرج	01	101

1 237 000	الأجر الأساسي والتدرج	000	
5 736 000	المنح الخصوصية القارة	02	101
5 736 000	المنح الخصوصية القارة	000	
55 000	المنح المرتبطة بالوظيفة	03	101
55 000	المنح المرتبطة بالوظيفة	000	
246 000	منحة الإنتاج	05	101
246 000	منحة الإنتاج	000	
12 000	المنح العائلية	13	101
12 000	المنح العائلية	000	
1 418 000	المساهمات المحمولة على المشغل	14	101
1 418 000	المساهمات المحمولة على المشغل	000	
65 000	أعوان يشغلون خطط وقتية	01	102
65 000	أعوان يشغلون خطط وقتية	000	
41 000	الأعوان المتعاقدون والعاملون بالحصصة	02	102
41 000	الأعوان المتعاقدون والعاملون بالحصصة	000	
21 000	المساهمات المحمولة على المشغل	07	102
21 000	المساهمات المحمولة على المشغل	000	
20 000	المؤسسات الصحية	09	124
20 000	مصحة طب وجراحة الأسنان بالمنستير	145	
8 851 000	جملة النشاط :		

جملة الوحدة العملياتية : 8 851 000

جملة البرنامج الفرعي : 8 851 000

جملة البرنامج : 986 518 000

البرنامج 9 : القيادة و المساندة

البرنامج الفرعي 1 : القيادة و المساندة المركزية

الوحدة العمليانية 1: هياكل القيادة و المساندة المركزية

النشاط 1: القيادة و المساندة

بحساب الدينار

الإعتمادات	البيان	ف . ف	الفصل
95 000	تأجير أعضاء الحكومة و التآجيرات المعادلة له	02	100
95 000	تأجير أعضاء الحكومة و التآجيرات المعادلة له	001	
705 000	تأجير أعضاء الدواوين	04	100
705 000	تأجير أعضاء الدواوين	000	
7 023 000	الأجر الأساسي و التدرج	01	101
7 023 000	الأجر الأساسي و التدرج	001	
18 596 000	المنح الخصوصية القارة	02	101
18 596 000	المنح الخصوصية القارة	000	
1 085 000	المنح المرتبطة بالوظيفة	03	101
1 085 000	المنح المرتبطة بالوظيفة	000	
793 000	منحة الإنتاج	05	101
793 000	منحة الإنتاج	000	
197 000	منحة الساعات الإضافية و العمل الليلي	06	101
197 000	منحة الساعات الإضافية و العمل الليلي	000	
153 000	المنح العائلية	13	101
153 000	المنح العائلية	000	
5 196 000	المساهمات المحمولة على المشغل	14	101
5 196 000	المساهمات المحمولة على المشغل	000	
594 000	أعوان يشغلون خطط وقتية	01	102
594 000	أعوان يشغلون خطط وقتية	000	
1 362 000	الأعوان المتعاقدون و العاملون بالحصنة	02	102

1 362 000	الأعوان المتعاقدون والعاملون بالحصّة	000	
162 000	المنح العائلية	06	102
162 000	المنحة العائلية	001	
238 000	المساهمات المحمّولة على المشغل	07	102
238 000	المساهمات المحمّولة على المشغل	000	
36 199 000	جملة النشاط :		

النشاط 2: المساندة والتكوين الأساسي والمستمر

بحساب الدينار

الإعتمادات	البيان	ف . ف	الفصل
1 245 000	مؤسسات التعليم العالي	05	124
220 000	المدرسة العليا لعلوم و تقنيات الصحة بتونس	051	
200 000	المدرسة العليا لعلوم و تقنيات الصحة بالمنستير	052	
280 000	المدرسة العليا لعلوم وتقنيات الصحة بصفافس	053	
180 000	المدرسة العليا لعلوم وتقنيات الصحة بسوسة	054	
60 000	المعهد العالي لعلوم التمريض بتونس	055	
80 000	المعهد العالي لعلوم التمريض بالكاف	056	
100 000	المعهد العالي لعلوم التمريض بسوسة	057	
90 000	المعهد العالي لعلوم التمريض بصفافس	058	
35 000	المعهد العالي لعلوم التمريض بقابس	059	
250 000	مؤسسات التكوين	08	124
70 000	المعهد الوطني للصحة العمومية	211	
20 000	معهد التكوين المستمر لأعوان الصحة بالمنستير	212	
50 000	المركز الوطني للتكوين البيداغوجي لإطارات الصحة العمومية	213	
15 000	مدرسة علوم التمريض بتونس	214	
10 000	مدرسة علوم التمريض بمنزل بورقيبة	215	
10 000	مدرسة علوم التمريض بنابل	216	
5 000	مدرسة علوم التمريض بجندوبة	217	
5 000	مدرسة علوم التمريض بباجة	218	
5 000	مدرسة علوم التمريض بالكاف	219	
5 000	مدرسة علوم التمريض بسليانة	220	

5 000	مدرسة علوم التمريض بالقصرين	221	
5 000	مدرسة علوم التمريض بالقيروان	222	
10 000	مدرسة علوم التمريض بالمهدية	224	
5 000	مدرسة علوم التمريض بقفصة	226	
5 000	مدرسة علوم التمريض بتوزر	227	
5 000	مدرسة علوم التمريض بسیدی بوزید	228	
5 000	مدرسة علوم التمريض بقابس	229	
5 000	مدرسة علوم التمريض بقبلي	230	
5 000	مدرسة علوم التمريض بمدنين	231	
5 000	مدرسة علوم التمريض بتطاوين	232	
1 495 000	جملة النشاط :		

النشاط 3: المساعدة الفنية في الإعلامية

بحساب الدينار

الإعتمادات	البيان	ف . ف	الفصل
9 010 000	مؤسسات أخرى	30	125
9 010 000	مركز الإعلامية لوزارة الصحة العمومية	021	
9 010 000	جملة النشاط :		

النشاط 4: الرقابة الغذائية

بحساب الدينار

الإعتمادات	البيان	ف . ف	الفصل
23 800 000	المؤسسات الصحية	09	125
23 800 000	الهيئة الوطنية للسلامة الصحية للمنتجات الغذائية	325	
23 800 000	جملة النشاط :		

النشاط 5: التقييم والإعتماد

بحساب الدينار

الإعتمادات	البيان	ف . ف	الفصل
2 000 000	مؤسسات النهوض بالقطاعات	17	125

2 000 000	الهيئة الوطنية للاعتماد في المجال الصحي	044	
2 000 000	جملة النشاط :		

72 504 000	جملة الوحدة العملياتية :
------------	--------------------------

72 504 000	جملة البرنامج الفرعي :
------------	------------------------

البرنامج الفرعي 2 : المساندة بتونس

الوحدة العملياتية 1: مؤسسات عمومية بتونس

النشاط 1: القيادة والمساندة

بحساب الدينار

الإعتمادات	البيان	ف . ف	الفصل
3 132 530	الأجر الأساسي والتدرج	01	101
3 132 530	الأجر الأساسي والتدرج	000	
9 153 400	المنح الخصوصية القارة	02	101
9 153 400	المنح الخصوصية القارة	000	
253 100	المنح المرتبطة بالوظيفة	03	101
253 100	المنح المرتبطة بالوظيفة	000	
372 500	منحة الإنتاج	05	101
372 500	منحة الإنتاج	000	
30 300	المنح العائلية	13	101
30 300	المنح العائلية	000	
2 528 700	المساهمات المحمولة على المشغل	14	101
2 528 700	المساهمات المحمولة على المشغل	000	
15 470 530	جملة النشاط :		

النشاط 2: المساندة والتكوين الأساسي والمستمر

بحساب الدينار

الإعتمادات	البيان	ف . ف	الفصل
851 100	أعوان يشغلون خطط وقتية	01	102
851 100	أعوان يشغلون خطط وقتية	000	
130 600	الأعوان المتعاقدون والعاملون بالحصّة	02	102
130 600	الأعوان المتعاقدون والعاملون بالحصّة	000	
300	المنح العائلية	06	102
300	المنحة العائلية	001	
56 000	المساهمات المحمّولة على المشغل	07	102
56 000	المساهمات المحمّولة على المشغل	000	
1 038 000	جملة النشاط :		

جملة الوحدة العملياتية : 16 508 530

جملة البرنامج الفرعي : 16 508 530

البرنامج الفرعي 3 : المساندة بأريانة

الوحدة العملياتية 1: مؤسسات عمومية بأريانة

النشاط 2: المساندة والتكوين الأساسي والمستمر

بحساب الدينار

الإعتمادات	البيان	ف . ف	الفصل
425 700	الأجر الأساسي والتدرج	01	101
425 700	الأجر الأساسي والتدرج	001	
1 386 800	المنح الخصوصية القارة	02	101
1 386 800	المنح الخصوصية القارة	000	
82 600	المنح المرتبطة بالوظيفة	03	101

82 600	المنح المرتبطة بالوظيفة	000	
49 500	منحة الإنتاج	05	101
49 500	منحة الإنتاج	000	
2 900	المنح العائلية	13	101
2 900	المنحة العائلية	001	
380 700	المساهمات المحمولة على المشغل	14	101
380 700	المساهمات المحمولة على المشغل	000	
813 700	أعوان يشغلون خطط وقتية	01	102
813 700	أعوان يشغلون خطط وقتية	000	
500	المنح العائلية	06	102
500	المنحة العائلية	001	
19 000	المساهمات المحمولة على المشغل	07	102
19 000	المساهمات المحمولة على المشغل	000	
3 161 400	جملة النشاط :		

جملة الوحدة العملياتية : 3 161 400

جملة البرنامج الفرعي : 3 161 400

البرنامج الفرعي 4 : المساندة بين عروس

الوحدة العملياتية 1 : مؤسسات عمومية بين عروس

النشاط 2 : المساندة والتكوين الأساسي والمستمر

بحساب الدينار

الإعتمادات	البيان	ف . ف	الفصل
608 100	الأجر الأساسي والتدرج	01	101
608 100	الأجر الأساسي والتدرج	001	
1 862 300	المنح الخصوصية القارة	02	101

1 862 300	المنح الخصوصية القارة	000	
72 700	المنح المرتبطة بالوظيفة	03	101
72 700	المنح المرتبطة بالوظيفة	000	
74 000	منحة الإنتاج	05	101
74 000	منحة الإنتاج	000	
5 200	المنح العائلية	13	101
5 200	المنحة العائلية	001	
514 500	المساهمات المحمولة على المشغل	14	101
514 500	المساهمات المحمولة على المشغل	000	
3 136 800	جملة النشاط :		

جملة الوحدة العملياتية : 3 136 800

جملة البرنامج الفرعي : 3 136 800

البرنامج الفرعي 5 : المساندة بمنوبة

الوحدة العملياتية 1: مؤسسات عمومية بمنوبة

النشاط 2: المساندة والتكوين الأساسي والمستمر

بحساب الدينار

الإعتمادات	البيان	ف . ف	الفصل
303 800	الأجر الأساسي والتدرج	01	101
303 800	الأجر الأساسي والتدرج	001	
1 053 200	المنح الخصوصية القارة	02	101
1 053 200	المنح الخصوصية القارة	000	
64 700	المنح المرتبطة بالوظيفة	03	101
64 700	المنح المرتبطة بالوظيفة	000	
35 400	منحة الإنتاج	05	101

35 400	منحة الإنتاج	000	
2 800	المنح العائلية	13	101
2 800	المنحة العائلية	001	
285 300	المساهمات المحمولة على المشغل	14	101
285 300	المساهمات المحمولة على المشغل	000	
1 745 200	جملة النشاط :		

جملة الوحدة العملياتية : 1 745 200

جملة البرنامج الفرعي : 1 745 200

البرنامج الفرعي 6 : المساندة بينزرت

الوحدة العملياتية 1: مؤسسات عمومية بينزرت

النشاط 2: المساندة والتكوين الأساسي والمستمر

بحساب الدينار

الإعتمادات	البيان	ف . ف	الفصل
608 700	الأجر الأساسي والتدرج	01	101
608 700	الأجر الأساسي والتدرج	001	
1 820 800	المنح الخصوصية القارة	02	101
1 820 800	المنح الخصوصية القارة	000	
60 300	المنح المرتبطة بالوظيفة	03	101
60 300	المنح المرتبطة بالوظيفة	000	
66 900	منحة الإنتاج	05	101
66 900	منحة الإنتاج	000	
6 500	المنح العائلية	13	101
6 500	المنحة العائلية	001	
503 500	المساهمات المحمولة على المشغل	14	101

503 500	المساهمات المحمولة على المشغل	000	
534 400	تأجير الأعوان غير القارين	00	102
534 400	تأجير الأعوان غير القارين	000	
5 800	المساهمات المحمولة على المشغل	07	102
5 800	المساهمات المحمولة على المشغل	000	
3 606 900	جملة النشاط :		

جملة الوحدة العملياتية : 3 606 900

جملة البرنامج الفرعي : 3 606 900

البرنامج الفرعي 7 : المساندة بنايل

الوحدة العملياتية 1: مؤسسات عمومية بنايل

النشاط 2: المساندة والتكوين الأساسي والمستمر

بحساب الدينار

الإعتمادات	البيان	ف . ف	الفصل
625 400	الأجر الأساسي والتدرج	01	101
625 400	الأجر الأساسي والتدرج	001	
1 975 800	المنح الخصوصية القارة	02	101
1 975 800	المنح الخصوصية القارة	000	
75 000	المنح المرتبطة بالوظيفة	03	101
75 000	المنح المرتبطة بالوظيفة	000	
69 400	منحة الإنتاج	05	101
69 400	منحة الإنتاج	000	
7 000	المنح العائلية	13	101
7 000	المنحة العائلية	001	
536 600	المساهمات المحمولة على المشغل	14	101

536 600	المساهمات المحمولة على المشغل	000	
3 289 200	جملة النشاط :		

3 289 200	جملة الوحدة العملياتية :
-----------	--------------------------

3 289 200	جملة البرنامج الفرعي :
-----------	------------------------

البرنامج الفرعي 8 : المساندة بياجة

الوحدة العملياتية 1: مؤسسات عمومية بياجة

النشاط 2: المساندة والتكوين الأساسي والمستمر

بحساب الدينار

الإعتمادات	البيان	ف . ف	الفصل
613 600	الأجر الأساسي والتدرج	01	101
613 600	الأجر الأساسي والتدرج	001	
1 767 200	المنح الخصوصية القارة	02	101
1 767 200	المنح الخصوصية القارة	000	
34 000	المنح المرتبطة بالوظيفة	03	101
34 000	المنح المرتبطة بالوظيفة	000	
64 700	منحة الإنتاج	05	101
64 700	منحة الإنتاج	000	
6 000	المنح العائلية	13	101
6 000	المنحة العائلية	001	
479 900	المساهمات المحمولة على المشغل	14	101
479 900	المساهمات المحمولة على المشغل	000	
935 100	أعوان يشغلون خطط وقتية	01	102
935 100	أعوان يشغلون خطط وقتية	000	
42 500	الأعوان المتعاقدون والعاملون بالحصّة	02	102

42 500	الأعوان المتعاقدون والعاملون بالحصّة	000	
500	المنح العائلية	06	102
500	المنحة العائلية	001	
50 900	المساهمات المحمّولة على المشغل	07	102
50 900	المساهمات المحمّولة على المشغل	000	
3 994 400	جملة النشاط :		

جملة الوحدة العملياتية : 3 994 400

جملة البرنامج الفرعي : 3 994 400

البرنامج الفرعي 9 : المساندة بزغوان

الوحدة العملياتية 1: مؤسسات عمومية بزغوان

النشاط 2: المساندة والتكوين الأساسي والمستمر

بحساب الدينار

الإعتمادات	البيان	ف . ف	الفصل
441 700	الأجر الأساسي والتدرج	01	101
441 700	الأجر الأساسي والتدرج	001	
1 521 100	المنح الخصوصية القارة	02	101
1 521 100	المنح الخصوصية القارة	000	
39 800	المنح المرتبطة بالوظيفة	03	101
39 800	المنح المرتبطة بالوظيفة	000	
47 800	منحة الإنتاج	05	101
47 800	منحة الإنتاج	000	
5 700	المنح العائلية	13	101
5 700	المنحة العائلية	001	
400 400	المساهمات المحمّولة على المشغل	14	101

400 400	المساهمات المحمولة على المشغل	000	
2 456 500	جملة النشاط :		

2 456 500	جملة الوحدة العملياتية :
-----------	--------------------------

2 456 500	جملة البرنامج الفرعي :
-----------	------------------------

البرنامج الفرعي A : المساندة بالكاف

الوحدة العملياتية 1: مؤسسات عمومية بالكاف

النشاط 2: المساندة والتكوين الأساسي والمستمر

بحساب الدينار

الإعتمادات	البيان	ف . ف	الفصل
596 900	الأجر الأساسي والتدرج	01	101
596 900	الأجر الأساسي والتدرج	001	
1 917 000	المنح الخصوصية القارة	02	101
1 917 000	المنح الخصوصية القارة	000	
66 200	المنح المرتبطة بالوظيفة	03	101
66 200	المنح المرتبطة بالوظيفة	000	
6 670	منحة الإنتاج	05	101
6 670	منحة الإنتاج	000	
6 200	المنح العائلية	13	101
6 200	المنحة العائلية	001	
517 800	المساهمات المحمولة على المشغل	14	101
517 800	المساهمات المحمولة على المشغل	000	
735 700	أعوان يشغلون خطط وقتية	01	102
735 700	أعوان يشغلون خطط وقتية	000	
700	المنح العائلية	06	102

700	المنحة العائلية	001	
40 000	المساهمات المحمولة على المشغل	07	102
40 000	المساهمات المحمولة على المشغل	000	
3 887 170	جملة النشاط :		

جملة الوحدة العملياتية : 3 887 170

جملة البرنامج الفرعي : 3 887 170

البرنامج الفرعي B : المساندة بسليانة

الوحدة العملياتية 1: مؤسسات عمومية بسليانة

النشاط 2: المساندة والتكوين الأساسي والمستمر

بحساب الدينار

الإعتمادات	البيان	ف . ف	الفصل
630 500	الأجر الأساسي والتدرج	01	101
630 500	الأجر الأساسي والتدرج	001	
2 046 300	المنح الخصوصية القارة	02	101
2 046 300	المنح الخصوصية القارة	000	
59 500	المنح المرتبطة بالوظيفة	03	101
59 500	المنح المرتبطة بالوظيفة	000	
61 100	منحة الإنتاج	05	101
61 100	منحة الإنتاج	000	
8 600	المنح العائلية	13	101
8 600	المنحة العائلية	001	
547 300	المساهمات المحمولة على المشغل	14	101
547 300	المساهمات المحمولة على المشغل	000	

3 353 300	جملة النشاط :
-----------	---------------

3 353 300	جملة الوحدة العملياتية :
-----------	--------------------------

3 353 300	جملة البرنامج الفرعي :
-----------	------------------------

البرنامج الفرعي C : المساندة بالقيروان

الوحدة العملياتية 1: مؤسسات عمومية بالقيروان

النشاط 2: المساندة والتكوين الأساسي والمستمر

بحساب الدينار

الإعتمادات	البيان	ف . ف	الفصل
659 400	الأجر الأساسي والتدرج	01	101
659 400	الأجر الأساسي والتدرج	001	
2 085 200	المنح الخصوصية القارة	02	101
2 085 200	المنح الخصوصية القارة	000	
67 700	المنح المرتبطة بالوظيفة	03	101
67 700	المنح المرتبطة بالوظيفة	000	
71 900	منحة الإنتاج	05	101
71 900	منحة الإنتاج	000	
9 300	المنح العائلية	13	101
9 300	المنحة العائلية	001	
565 800	المساهمات المحمولة على المشغل	14	101
565 800	المساهمات المحمولة على المشغل	000	
225 300	أعوان يشغلون خطط وقتية	01	102
225 300	أعوان يشغلون خطط وقتية	000	
4 300	المساهمات المحمولة على المشغل	07	102
4 300	المساهمات المحمولة على المشغل	000	

3 688 900	جملة النشاط :
-----------	---------------

3 688 900	جملة الوحدة العملياتية :
-----------	--------------------------

3 688 900	جملة البرنامج الفرعي :
-----------	------------------------

البرنامج الفرعي D : المساندة بالقصرين

الوحدة العملياتية 1: مؤسسات عمومية بالقصرين

النشاط 2: المساندة والتكوين الأساسي والمستمر

بحساب الدينار

الإعتمادات	البيان	ف . ف	الفصل
858 400	الأجر الأساسي والتدرج	01	101
858 400	الأجر الأساسي والتدرج	001	
2 658 100	المنح الخصوصية القارة	02	101
2 658 100	المنح الخصوصية القارة	000	
68 200	المنح المرتبطة بالوظيفة	03	101
68 200	المنح المرتبطة بالوظيفة	000	
85 800	منحة الإنتاج	05	101
85 800	منحة الإنتاج	000	
15 300	المنح العائلية	13	101
15 300	المنحة العائلية	001	
718 300	المساهمات المحمولة على المشغل	14	101
718 300	المساهمات المحمولة على المشغل	000	
268 800	أعوان يشغلون خطط وقتية	01	102
268 800	أعوان يشغلون خطط وقتية	000	
83 600	الأعوان المتعاقدون والعاملون بالحصّة	02	102
83 600	الأعوان المتعاقدون والعاملون بالحصّة	000	

33 400	المساهمات المحمولة على المشغل	07	102
33 400	المساهمات المحمولة على المشغل	000	
4 789 900	جملة النشاط :		

جملة الوحدة العملياتية : 4 789 900

جملة البرنامج الفرعي : 4 789 900

البرنامج الفرعي E : المساندة بفقصة

الوحدة العملياتية 1: مؤسسات عمومية بفقصة

النشاط 2: المساندة والتكوين الأساسي والمستمر

بحساب الدينار

الإعتمادات	البيان	ف . ف	الفصل
634 900	الأجر الأساسي والتدرج	01	101
634 900	الأجر الأساسي والتدرج	001	
1 973 700	المنح الخصوصية القارة	02	101
1 973 700	المنح الخصوصية القارة	000	
66 900	المنح المرتبطة بالوظيفة	03	101
66 900	المنح المرتبطة بالوظيفة	000	
68 700	منحة الإنتاج	05	101
68 700	منحة الإنتاج	000	
10 900	المنح العائلية	13	101
10 900	المنحة العائلية	001	
537 300	المساهمات المحمولة على المشغل	14	101
537 300	المساهمات المحمولة على المشغل	000	
235 400	أعوان يشغلون خطط وقتية	01	102
235 400	أعوان يشغلون خطط وقتية	000	

45 000	الأعوان المتعاقدون والعاملون بالحصّة	02	102
45 000	الأعوان المتعاقدون والعاملون بالحصّة	000	
400	المنح العائلية	06	102
400	المنحة العائلية	001	
17 500	المساهمات المحمولة على المشغل	07	102
17 500	المساهمات المحمولة على المشغل	000	
3 590 700	جملة النشاط :		

جملة الوحدة العملياتية : 3 590 700

جملة البرنامج الفرعي : 3 590 700

البرنامج الفرعي F : المساندة بسيدي بوزيد

الوحدة العملياتية 1: مؤسسات عمومية بسيدي بوزيد

النشاط 2: المساندة والتكوين الأساسي والمستمر

بحساب الدينار

الإعتمادات	البيان	ف . ف	الفصل
835 700	الأجر الأساسي والتدرج	01	101
835 700	الأجر الأساسي والتدرج	001	
2 693 600	المنح الخصوصية القارة	02	101
2 693 600	المنح الخصوصية القارة	000	
77 200	المنح المرتبطة بالوظيفة	03	101
77 200	المنح المرتبطة بالوظيفة	000	
81 400	منحة الإنتاج	05	101
81 400	منحة الإنتاج	000	
16 300	المنح العائلية	13	101
16 300	المنحة العائلية	001	

720 500	المساهمات المحمولة على المشغل	14	101
720 500	المساهمات المحمولة على المشغل	000	
281 400	أعوان يشغلون خطط وقتية	01	102
281 400	أعوان يشغلون خطط وقتية	000	
64 600	الأعوان المتعاقدون والعاملون بالحصّة	02	102
64 600	الأعوان المتعاقدون والعاملون بالحصّة	000	
100	المنح العائلية	06	102
100	المنحة العائلية	001	
30 400	المساهمات المحمولة على المشغل	07	102
30 400	المساهمات المحمولة على المشغل	000	
4 801 200	جملة النشاط :		

جملة الوحدة العملياتية : 4 801 200

جملة البرنامج الفرعي : 4 801 200

البرنامج الفرعي G : المساندة بصفاقس

الوحدة العملياتية 1: مؤسسات عمومية بصفاقس

النشاط 2: المساندة والتكوين الأساسي والمستمر

بحساب الدينار

الإعتمادات	البيان	ف . ف	الفصل
1 521 400	الأجر الأساسي والتدرج	01	101
1 521 400	الأجر الأساسي والتدرج	001	
5 256 300	المنح الخصوصية القارة	02	101
5 256 300	المنح الخصوصية القارة	000	
116 900	المنح المرتبطة بالوظيفة	03	101
116 900	المنح المرتبطة بالوظيفة	000	

205 300	منحة الإنتاج	05	101
205 300	منحة الإنتاج	000	
12 900	المنح العائلية	13	101
12 900	المنحة العائلية	001	
1 386 000	المساهمات المحمولة على المشغل	14	101
1 386 000	المساهمات المحمولة على المشغل	000	
8 498 800	جملة النشاط :		

جملة الوحدة العملياتية : 8 498 800

جملة البرنامج الفرعي : 8 498 800

البرنامج الفرعي H : المساندة بالمهدية

الوحدة العملياتية 1: مؤسسات عمومية بالمهدية

النشاط 2: المساندة والتكوين الأساسي والمستمر

بحساب الدينار

الإعتمادات	البيان	ف . ف	الفصل
432 900	الأجر الأساسي والتدرج	01	101
432 900	الأجر الأساسي والتدرج	001	
1 354 300	المنح الخصوصية القارة	02	101
1 354 300	المنح الخصوصية القارة	000	
75 900	المنح المرتبطة بالوظيفة	03	101
75 900	المنح المرتبطة بالوظيفة	000	
50 100	منحة الإنتاج	05	101
50 100	منحة الإنتاج	000	
3 000	المنح العائلية	13	101
3 000	المنحة العائلية	001	

377 200	المساهمات المحمولة على المشغل	14	101
377 200	المساهمات المحمولة على المشغل	000	
2 293 400	جملة النشاط :		

جملة الوحدة العملياتية : 2 293 400

جملة البرنامج الفرعي : 2 293 400

البرنامج الفرعي 1 : المساندة بالمنستير

الوحدة العملياتية 1 : مؤسسات عمومية بالمنستير

النشاط 2 : المساندة والتكوين الأساسي والمستمر

بحساب الدينار

الإعتمادات	البيان	ف . ف	الفصل
1 299 700	الأجر الأساسي والتدرج	01	101
1 299 700	الأجر الأساسي والتدرج	001	
4 304 600	المنح الخصوصية القارة	02	101
4 304 600	المنح الخصوصية القارة	000	
130 100	المنح المرتبطة بالوظيفة	03	101
130 100	المنح المرتبطة بالوظيفة	000	
178 600	منحة الإنتاج	05	101
178 600	منحة الإنتاج	000	
11 400	المنح العائلية	13	101
11 400	المنحة العائلية	001	
1 158 700	المساهمات المحمولة على المشغل	14	101
1 158 700	المساهمات المحمولة على المشغل	000	
76 400	الأعوان المتعاقدون والعاملون بالحصاة	02	102
76 400	الأعوان المتعاقدون والعاملون بالحصاة	000	

19 800	المساهمات المحمولة على المشغل	07	102
19 800	المساهمات المحمولة على المشغل	000	
7 179 300	جملة النشاط :		

جملة الوحدة العملياتية : 7 179 300

جملة البرنامج الفرعي : 7 179 300

البرنامج الفرعي J : المساندة بقابس

الوحدة العملياتية 1: مؤسسات عمومية بقابس

النشاط 2: المساندة والتكوين الأساسي والمستمر

بحساب الدينار

الإعتمادات	البيان	ف . ف	الفصل
878 200	الأجر الأساسي والتدرج	01	101
878 200	الأجر الأساسي والتدرج	001	
2 674 400	المنح الخصوصية القارة	02	101
2 674 400	المنح الخصوصية القارة	000	
71 300	المنح المرتبطة بالوظيفة	03	101
71 300	المنح المرتبطة بالوظيفة	000	
98 900	منحة الإنتاج	05	101
98 900	منحة الإنتاج	000	
11 600	المنح العائلية	13	101
11 600	المنحة العائلية	001	
731 200	المساهمات المحمولة على المشغل	14	101
731 200	المساهمات المحمولة على المشغل	000	

4 465 600	جملة النشاط :
-----------	---------------

4 465 600	جملة الوحدة العملياتية :
-----------	--------------------------

4 465 600	جملة البرنامج الفرعي :
-----------	------------------------

البرنامج الفرعي K : المساندة بمدنين

الوحدة العملياتية 1: مؤسسات عمومية بمدنين

النشاط 2: المساندة والتكوين الأساسي والمستمر

بحساب الدينار

الإعتمادات	البيان	ف . ف	الفصل
439 000	الأجر الأساسي والتدرج	01	101
439 000	الأجر الأساسي والتدرج	001	
1 304 300	المنح الخصوصية القارة	02	101
1 304 300	المنح الخصوصية القارة	000	
62 100	المنح المرتبطة بالوظيفة	03	101
62 100	المنح المرتبطة بالوظيفة	000	
51 400	منحة الإنتاج	05	101
51 400	منحة الإنتاج	000	
6 300	المنح العائلية	13	101
6 300	المنحة العائلية	001	
365 900	المساهمات المحمولة على المشغل	14	101
365 900	المساهمات المحمولة على المشغل	000	
24 000	الأعوان المتعاقدون والعاملون بالحصّة	02	102
24 000	الأعوان المتعاقدون والعاملون بالحصّة	000	
100	المنح العائلية	06	102
100	المنحة العائلية	001	

6 200	المساهمات المحمولة على المشغل	07	102
6 200	المساهمات المحمولة على المشغل	000	
2 259 300	جملة النشاط :		

جملة الوحدة العملياتية : 2 259 300

جملة البرنامج الفرعي : 2 259 300

البرنامج الفرعي L : المساندة بتطووين

الوحدة العملياتية 1: مؤسسات عمومية بتطووين

النشاط 2: المساندة والتكوين الأساسي والمستمر

بحساب الدينار

الإعتمادات	البيان	ف . ف	الفصل
292 400	الأجر الأساسي والتدرج	01	101
292 400	الأجر الأساسي والتدرج	001	
892 000	المنح الخصوصية القارة	02	101
892 000	المنح الخصوصية القارة	000	
38 300	المنح المرتبطة بالوظيفة	03	101
38 300	المنح المرتبطة بالوظيفة	000	
33 200	منحة الإنتاج	05	101
33 200	منحة الإنتاج	000	
4 200	المنح العائلية	13	101
4 200	المنحة العائلية	001	
246 500	المساهمات المحمولة على المشغل	14	101
246 500	المساهمات المحمولة على المشغل	000	
248 200	أعوان يشغلون خطط وقتية	01	102
248 200	أعوان يشغلون خطط وقتية	000	

200	المنح العائلية	06	102
200	المنحة العائلية	001	
8 200	المساهمات المحمولة على المشغل	07	102
8 200	المساهمات المحمولة على المشغل	000	
1 763 200	جملة النشاط :		

جملة الوحدة العملياتية : 1 763 200

جملة البرنامج الفرعي : 1 763 200

البرنامج الفرعي M : المساندة بتوزر

الوحدة العملياتية 1: مؤسسات عمومية بتوزر

النشاط 2: المساندة والتكوين الأساسي والمستمر

بحساب الدينار

الإعتمادات	البيان	ف . ف	الفصل
351 800	الأجر الأساسي والتدرج	01	101
351 800	الأجر الأساسي والتدرج	001	
1 095 300	المنح الخصوصية القارة	02	101
1 095 300	المنح الخصوصية القارة	000	
41 500	المنح المرتبطة بالوظيفة	03	101
41 500	المنح المرتبطة بالوظيفة	000	
40 300	منحة الإنتاج	05	101
40 300	منحة الإنتاج	000	
5 100	المنح العائلية	13	101
5 100	المنحة العائلية	001	
299 500	المساهمات المحمولة على المشغل	14	101
299 500	المساهمات المحمولة على المشغل	000	

230 700	أعوان يشغلون خطط وقتية	01	102
230 700	أعوان يشغلون خطط وقتية	000	
5 200	المساهمات المحمولة على المشغل	07	102
5 200	المساهمات المحمولة على المشغل	000	
2 069 400	جملة النشاط :		

جملة الوحدة العملياتية : 2 069 400

جملة البرنامج الفرعي : 2 069 400

البرنامج الفرعي N : المساندة قبلي

الوحدة العملياتية 1: مؤسسات عمومية قبلي

النشاط 2: المساندة والتكوين الأساسي والمستمر

بحساب الدينار

الإعتمادات	البيان	ف . ف	الفصل
469 000	الأجر الأساسي والتدرج	01	101
469 000	الأجر الأساسي والتدرج	001	
1 354 000	المنح الخصوصية القارة	02	101
1 354 000	المنح الخصوصية القارة	000	
61 600	المنح المرتبطة بالوظيفة	03	101
61 600	المنح المرتبطة بالوظيفة	000	
52 700	منحة الإنتاج	05	101
52 700	منحة الإنتاج	000	
10 800	المنح العائلية	13	101
10 800	المنحة العائلية	001	
379 600	المساهمات المحمولة على المشغل	14	101
379 600	المساهمات المحمولة على المشغل	000	

223 800	أعوان يشغلون خطط وقتية	01	102
223 800	أعوان يشغلون خطط وقتية	000	
31 100	الأعوان المتعاقدون والعاملون بالحصّة	02	102
31 100	الأعوان المتعاقدون والعاملون بالحصّة	000	
300	المنح العائلية	06	102
300	المنحة العائلية	001	
11 900	المساهمات المحمولة على المشغل	07	102
11 900	المساهمات المحمولة على المشغل	000	
2 594 800	جملة النشاط :		

جملة الوحدة العملياتية : 2 594 800

جملة البرنامج الفرعي : 2 594 800

البرنامج الفرعي 0 : المساندة بسوسة

الوحدة العملياتية 1 : مؤسسات عمومية بسوسة

النشاط 2 : المساندة والتكوين الأساسي والمستمر

بحساب الدينار

الإعتمادات	البيان	ف . ف	الفصل
1 528 300	الأجر الأساسي والتدرج	01	101
1 528 300	الأجر الأساسي والتدرج	001	
5 121 100	المنح الخصوصية القارة	02	101
5 121 100	المنح الخصوصية القارة	000	
99 700	المنح المرتبطة بالوظيفة	03	101
99 700	المنح المرتبطة بالوظيفة	000	
203 500	منحة الإنتاج	05	101
203 500	منحة الإنتاج	000	

14 300	المنح العائلية	13	101
14 300	المنحة العائلية	001	
1 359 600	المساهمات المحمولة على المشغل	14	101
1 359 600	المساهمات المحمولة على المشغل	000	
237 100	أعوان يشغلون خطط وقتية	01	102
237 100	أعوان يشغلون خطط وقتية	000	
24 500	الأعوان المتعاقدون والعاملون بالحصّة	02	102
24 500	الأعوان المتعاقدون والعاملون بالحصّة	000	
100	المنح العائلية	06	102
100	المنحة العائلية	001	
12 600	المساهمات المحمولة على المشغل	07	102
12 600	المساهمات المحمولة على المشغل	000	
8 600 800	جملة النشاط :		

جملة الوحدة العملياتية : 8 600 800

جملة البرنامج الفرعي : 8 600 800

البرنامج الفرعي P : المساندة بجندوية

الوحدة العملياتية 1: مؤسسات عمومية بجندوية

النشاط 2: المساندة والتكوين الأساسي والمستمر

بحساب الدينار

الإعتمادات	البيان	ف . ف	الفصل
478 200	الأجر الأساسي والتدرج	01	101
478 200	الأجر الأساسي والتدرج	001	
1 297 300	المنح الخصوصية القارة	02	101
1 297 300	المنح الخصوصية القارة	000	

35 800	المنح المرتبطة بالوظيفة	03	101
35 800	المنح المرتبطة بالوظيفة	000	
48 100	منحة الإنتاج	05	101
48 100	منحة الإنتاج	000	
6 600	المنح العائلية	13	101
6 600	المنحة العائلية	001	
364 100	المساهمات المحمولة على المشغل	14	101
364 100	المساهمات المحمولة على المشغل	000	
389 500	أعوان يشغلون خطط وقتية	01	102
389 500	أعوان يشغلون خطط وقتية	000	
13 900	الأعوان المتعاقدون والعاملون بالحصّة	02	102
13 900	الأعوان المتعاقدون والعاملون بالحصّة	000	
18 800	المساهمات المحمولة على المشغل	07	102
18 800	المساهمات المحمولة على المشغل	000	
2 652 300	جملة النشاط :		

جملة الوحدة العملياتية : 2 652 300

جملة البرنامج الفرعي : 2 652 300

جملة البرنامج : 176 891 000

2 527 840 000

جملة الموارد العامة للميزانية

الجملة العامة : 2 527 840 000

السنة المالية: 2022

المهمة 23 : مهمة الصحة

جدول تفصيلي لنفقات التسيير

* * الموارد العامة للميزانية * *

البرنامج 1 : الرعاية الصحية الأساسية

البرنامج الفرعي 1 : قيادة خدمات الرعاية الصحية الأساسية

الوحدة العملياتية 1: وحدة دعم برنامج الرعاية الصحية الأساسية

النشاط 1: العلاجات الاولية

بحساب الدينار

الإعتمادات	البيان	ف . ف	الفصل
48 085 000	المؤسسات الصحية	09	224
2 500 000	مجمع الصحة الأساسية بتونس الشمالية	060	
3 350 000	مجمع الصحة الأساسية بين عروس	062	
2 250 000	مجمع الصحة الأساسية بأريانة	065	
1 500 000	مجمع الصحة الأساسية بينزرت	073	
1 405 000	مجمع الصحة الأساسية بنابل	085	
1 000 000	مجمع الصحة الأساسية بزغوان	089	
1 400 000	مجمع الصحة الأساسية بجندوبة	096	
1 400 000	مجمع الصحة الأساسية بباجة	104	
1 050 000	مجمع الصحة الأساسية بالكاف	110	
1 430 000	مجمع الصحة الأساسية بسليانة	120	
1 650 000	مجمع الصحة الأساسية بالقصرين	126	
1 700 000	مجمع الصحة الأساسية أحمد القروي بالقيروان	137	
1 950 000	مجمع الصحة الأساسية بسوسة	143	
1 300 000	مجمع الصحة الأساسية بالمنستير	157	
1 300 000	مجمع الصحة الأساسية بالمهدية	169	

4 400 000	مجمع الصحة الأساسية بصفاقس	175	
1 650 000	مجمع الصحة الأساسية بقفصة	184	
1 200 000	مجمع الصحة الأساسية بتوزر	190	
1 300 000	مجمع الصحة الأساسية بسيدي بوزيد	200	
1 300 000	مجمع الصحة الأساسية بقابس	206	
1 350 000	مجمع الصحة الأساسية بقبلي	211	
1 050 000	مجمع الصحة الأساسية بمدنين	219	
1 000 000	مجمع الصحة الأساسية بجربة	220	
1 400 000	مجمع الصحة الأساسية بتطاوين	224	
3 600 000	مجمع الصحة الأساسية بتونس الجنوبية	226	
2 000 000	مجمع الصحة الأساسية بمنوبة	228	
1 250 000	مجمع الصحة الأساسية منزل شاعر بعقارب	229	
1 400 000	مجمع الصحة الأساسية بجبنانة	236	
48 085 000	جملة النشاط :		

النشاط 2: الصحة الإيجابية والتنظيم العائلي

بحساب الدينار

الإعتمادات	البيان	ف . ف	الفصل
7 800 000	المؤسسات الصحية	09	225
7 800 000	الديوان الوطني للأسرة والعمران البشري	301	
7 800 000	جملة النشاط :		

جملة الوحدة العملياتية : 55 885 000

جملة البرنامج الفرعي : 55 885 000

جملة البرنامج : 55 885 000

البرنامج 2 : الخدمات الصحية الإستشفائية

البرنامج الفرعي 1 : قيادة الخدمات الصحية الاستشفائية

الوحدة العمليانية 1: وحدة دعم برنامج الخدمات الصحية الاستشفائية

النشاط 1: خدمات طب الاختصاص

بحساب الدينار

الإعتمادات	البيان	ف . ف	الفصل
13 955 000	المؤسسات الصحية	09	224
510 000	مستشفى أريانة	066	
630 000	مستشفى منزل بورقيبة	067	
1 930 000	مستشفى الحبيب بوقطفة بينزرت	068	
200 000	مستشفى جندوبة	090	
330 000	مستشفى محمد بورقيبة بالكاف	105	
570 000	مستشفى سليانة	111	
2 840 000	مستشفى ابن الجزائر بالقيروان	128	
385 000	مستشفى محمد بن صالح بالمكنين	148	
460 000	مستشفى المحرس	170	
330 000	مستشفى قرقنة	172	
360 000	مستشفى المتلوى	177	
880 000	مستشفى توزر	185	
1 020 000	مستشفى سيدى بوزيد	191	
1 530 000	مستشفى الدكتور محمد بن ساسي بقابس	201	
840 000	مستشفى قبلي	207	
470 000	مستشفى الحبيب بورقيبة بمدنين	212	
325 000	مستشفى بنقردان	215	
230 000	مستشفى تطاوين	221	
115 000	مستشفى بن عروس	231	
13 955 000	جملة النشاط :		

النشاط 2: خدمات طبية عامة

بحساب الدينار

الإعتمادات	البيان	ف . ف	الفصل
88 525 000	المؤسسات الصحية	09	224
1 250 000	مستشفى طبرية	063	
2 300 000	مستشفى التضامن	064	
1 400 000	مستشفى حسان بلخوجة برأس الجبل	069	
1 150 000	مستشفى ماطر	070	
700 000	مستشفى العالية	071	
1 250 000	مستشفى سجنان	072	
1 300 000	مستشفى قرنبالية	076	
600 000	مستشفى منزل بوزلفة	077	
650 000	مستشفى بني خلاد	078	
800 000	مستشفى سليمان	079	
850 000	مستشفى قليبية	081	
800 000	مستشفى الهوارية	082	
800 000	مستشفى قرية	083	
550 000	مستشفى الحمامات	084	
950 000	مستشفى الفحص	087	
700 000	مستشفى الناظور	088	
1 050 000	مستشفى بوسالم	091	
1 100 000	مستشفى غار الدماء	092	
1 000 000	مستشفى عين دراهم	093	
750 000	مستشفى فرنانة	095	
700 000	مستشفى تيرسق	098	
900 000	مستشفى نفزة	099	
750 000	مستشفى تستور	101	
750 000	مستشفى عمدون	102	
550 000	مستشفى قبلاط	103	
750 000	مستشفى الدهماني	106	
650 000	مستشفى ساقية سيدي يوسف	107	
1 300 000	مستشفى تاجروين	108	

450 000	مستشفى القصور	109	
800 000	مستشفى قعفرور	112	
830 000	مستشفى بوعرادة	113	
1 340 000	مستشفى مكنر	114	
720 000	مستشفى الروحية	115	
650 000	مستشفى الكريب	116	
570 000	مستشفى برقو	117	
550 000	مستشفى كسرى	118	
520 000	مستشفى سيدى بورويس	119	
875 000	مستشفى فريانة	122	
1 150 000	مستشفى سيطللة	123	
1 100 000	مستشفى سبيبة	124	
2 100 000	مستشفى نالة	125	
700 000	مستشفى فوسانة	127	
950 000	مستشفى حاجب العيون	129	
1 220 000	مستشفى حفوز	130	
950 000	مستشفى الوسلاتية	131	
630 000	مستشفى بوحجلة	132	
820 000	مستشفى نصر الله	133	
720 000	مستشفى السبيخة	134	
580 000	مستشفى الشبيكة	135	
750 000	مستشفى العلا	136	
1 020 000	مستشفى النقيضة	138	
950 000	مستشفى الحبيب بيار القلعة الكبرى	140	
500 000	مستشفى سيدي بو علي	141	
430 000	مستشفى القلعة الصغرى	142	
420 000	مستشفى بوفيشة	144	
950 000	مستشفى جمال	149	
470 000	مستشفى البقالطة	150	
670 000	مستشفى طبلبة	151	
540 000	مستشفى زرمدين	152	
450 000	مستشفى الوردانين	153	
480 000	مستشفى بوحجر	154	

390 000	مستشفى الساحلين	155	
450 000	مستشفى قصبية المديوني	156	
800 000	مستشفى السواسي	159	
700 000	مستشفى الشابة	160	
1 550 000	مستشفى الجم	161	
600 000	مستشفى شريان	162	
550 000	مستشفى أولاد شامخ	163	
400 000	مستشفى سيدي علوان	164	
580 000	مستشفى بومرداس	165	
370 000	مستشفى ملولش	166	
650 000	مستشفى قصور الساف	167	
550 000	مستشفى هبيرة	168	
1 300 000	مستشفى بئر علي بن خليفة	173	
620 000	مستشفى السخيرة	174	
500 000	مستشفى بلخير	178	
855 000	مستشفى السند	179	
780 000	مستشفى المضيلة	180	
1 500 000	مستشفى أم العرائس	181	
980 000	مستشفى الرديف	182	
800 000	مستشفى القطار	183	
870 000	مستشفى دقاش	187	
430 000	مستشفى حزوة	188	
530 000	مستشفى تمغزة	189	
1 250 000	مستشفى الرقاب	192	
655 000	مستشفى منزل بوزيان	193	
690 000	مستشفى بن عون	194	
950 000	مستشفى المكناسي	195	
720 000	مستشفى مزونة	196	
650 000	مستشفى أولاد حفوز	197	
720 000	مستشفى جلمة	198	
570 000	مستشفى بئر الحفي	199	
1 250 000	مستشفى الحامة	202	
930 000	مستشفى مارث	203	

720 000	مستشفى مطماطة	204	
750 000	مستشفى وذرف	205	
1 350 000	مستشفى دوز	208	
750 000	مستشفى القوار	209	
850 000	مستشفى سوق الأحد	210	
620 000	مستشفى ميدون	216	
1 050 000	مستشفى بني خداش	217	
540 000	مستشفى سيدى مخلوف	218	
800 000	مستشفى غمراسن	222	
780 000	مستشفى رمادة	223	
550 000	مستشفى بنبله	230	
600 000	مستشفى ماجل بلعباس	232	
500 000	مستشفى نبر	234	
450 000	المستشفى المحلي بالسرس	239	
420 000	المستشفى المحلي بالشراردة	240	
500 000	المستشفى المحلي بجومين	241	
88 525 000	جملة النشاط :		

جملة الوحدة العملياتية : 102 480 000

جملة البرنامج الفرعي : 102 480 000

جملة البرنامج : 102 480 000

البرنامج 3 : البحث و الخدمات الإستشفائية الجامعية

البرنامج الفرعي 1 : قيادة برنامج البحث والخدمات الاستشفائية الجامعية

الوحدة العملية 1: وحدة دعم لبرنامج البحث والخدمات الاستشفائية الجامعية

النشاط 3: الخدمات الاستشفائية الجامعية والبحث

بحساب الدينار

الإعتمادات	البيان	ف . ف	الفصل
36 045 000	المؤسسات الصحية	09	225
4 360 000	مستشفى الهادي شاكور بصفاقس	302	
860 000	معهد محمد القصاب للجبر وتقويم الأعضاء بقصر السعيد	305	
1 160 000	مركز التوليد وطب الرضيع تونس	307	
1 715 000	معهد صالح عزيز تونس	309	
1 665 000	المعهد الوطني للأمراض الأعصاب	310	
900 000	مستشفى عزيزة عثمانة	311	
2 135 000	مستشفى الحبيب ثامر	312	
1 650 000	مستشفى عبد الرحمان المامي للأمراض الرئوية	313	
2 810 000	مستشفى فطومة بورقيبة بالمنستير	315	
2 655 000	مستشفى الرابطة	317	
4 250 000	مستشفى فرجات حشاد بسوسة	318	
1 615 000	مستشفى المنجي سليم بالمرسى	319	
6 340 000	مستشفى سهلول بسوسة	320	
2 310 000	مركز الإصابات و الحروق البليغة بين عروس	322	
1 620 000	مستشفى الطاهر صفر بالمهدية	323	
36 045 000	جملة النشاط :		

النشاط 4: الرقابة البيئية للمنتجات

بحساب الدينار

الإعتمادات	البيان	ف . ف	الفصل
50 000	مؤسسات أخرى	30	225

50 000	الوكالة الوطنية للرقابة الصحية والبيئية للمنتجات	022	
50 000	جملة النشاط :		

النشاط 5: الإستشفاء بالمياه

بحساب الدينار

الإعتمادات	البيان	ف . ف	الفصل
730 000	مؤسسات النهوض بالقطاعات	17	225
730 000	ديوان المياه المعدنية	043	
730 000	جملة النشاط :		

جملة الوحدة العملياتية : 36 825 000

جملة البرنامج الفرعي : 36 825 000

البرنامج الفرعي 2: الخدمات العلاجية المختصة و السلامة الصحية بتونس

(الوحدة العملياتية 1: مؤسسات عمومية (الخدمات العلاجية المختصة

النشاط 1: خدمات علاجية مختصة

بحساب الدينار

الإعتمادات	البيان	ف . ف	الفصل
2 660 000	المؤسسات الصحية	09	224
2 300 000	مركز الاسعاف الطبي الاستعجالي	052	
360 000	المركز الوطني للطب المدرسي والجامعي	055	
2 660 000	جملة النشاط :		

جملة الوحدة العملياتية : 2 660 000

(الوحدة العملياتية 2: مؤسسات عمومية (السلامة الصحية

النشاط 2: السلامة الصحية

بحساب الدينار

الإعتمادات	البيان	ف . ف	الفصل
2 850 000	المؤسسات الصحية	09	224
1 200 000	المركز الوطني لنقل الدم	051	
300 000	المركز الوطني للحذر من نتائج استعمال الأدوية	054	
350 000	المركز الوطني للنهوض بزرع الأعضاء	061	
1 000 000	المرصد الوطني للأمراض الجديدة و المستجدة	235	
2 850 000	جملة النشاط :		

جملة الوحدة العملياتية : 2 850 000

جملة البرنامج الفرعي : 5 510 000

البرنامج الفرعي 3 : الخدمات العلاجية المختصة بالمنستير

الوحدة العملياتية 1: مؤسسات عمومية

النشاط 1: خدمات علاجية مختصة

بحساب الدينار

الإعتمادات	البيان	ف . ف	الفصل
650 000	المؤسسات الصحية	09	224
650 000	مصحة طب وجراحة الأسنان بالمنستير	145	
650 000	جملة النشاط :		

650 000 : جملة الوحدة العملياتية :

650 000 : جملة البرنامج الفرعي :

42 985 000 : جملة البرنامج :

البرنامج 9 : القيادة و المساندة

البرنامج الفرعي 1 : القيادة و المساندة المركزية

الوحدة العمليانية 1: هياكل القيادة و المساندة المركزية

النشاط 1: القيادة و المساندة

بحساب الدينار

الإعتمادات	البيان	ف . ف	الفصل
560 000	الأكرية والأداءات البلدية	01	201
560 000	الأكرية والأداءات البلدية	000	
65 000	إستهلاك الماء	02	201
65 000	استهلاك الماء	000	
500 000	إستهلاك الكهرباء والغاز	03	201
500 000	استهلاك الكهرباء والغاز	000	
490 000	الإتصالات	04	201
350 000	الاتصالات الهاتفية	001	
140 000	تراسل المعطيات	002	
100 000	إقتناء الأثاث	05	201
100 000	تأنيث الإدارة	001	
800 000	الوقود	06	201
390 000	شراء الوقود لوسائل النقل	001	
120 000	شراء الوقود للتسخين	002	
290 000	حصص الوقود لفائدة الإطارات المكلفة بخطط وظيفية	003	
50 000	نفقات البريد	07	201
50 000	المراسلات الإدارية	001	
10 000	إقتناء المعدات	08	201
10 000	معدات التصرف الإداري	001	
110 000	مصاريف التأمين	09	201
100 000	تأمين وسائل النقل	001	
10 000	تأمين التجهيزات و المعدات	004	

540 000	التعهد والصيانة	10	201
170 000	الإعتناء بالبنائيات	001	
260 000	تعهد وصيانة وسائل النقل	002	
100 000	تعهد وصيانة المعدات و الأثاث	003	
10 000	تعهد وصيانة الحدائق والنباتات	006	
20 000	مصاريف التنظيف	11	201
20 000	النفقات المباشرة للتنظيف	001	
170 000	لوازم المكاتب	13	201
170 000	لوازم المكاتب	000	
43 000	المطبوعات	14	201
20 000	المطبوعات الرسمية	001	
20 000	المطبوعات الخصوصية	005	
3 000	مطبوعات الأخرى	099	
60 000	الصحف والمجلات	16	201
60 000	الصحف والمجلات	000	
10 000	إشتراكات بوكالات الإعلام	17	201
10 000	إشتراكات بوكالات الإعلام	000	
5 000	تعليق ونشر الإعلانات	18	201
5 000	تعليق ونشر الإعلانات	000	
192 000	مصاريف الإعلامية	19	201
180 000	شراء اللوازم والمعدات	001	
2 000	شراء منظومات	002	
10 000	نفقات الصيانة	003	
1 125 000	نفقات إستغلال المنظومات الإعلامية	20	201
48 000	نفقات استغلال منظومة "أدب"	001	
1 028 000	نفقات استغلال منظومة "إنصاف"	002	
5 000	نفقات استغلال منظومة "رشاد"	003	
4 000	نفقات استغلال منظومة أمان	004	
40 000	استغلال منظومات إعلامية أخرى	099	
70 000	مصاريف الإستقبالات والإقامة	21	201
35 000	مصاريف الإستقبالات	001	

35 000	مصاريف الإقامة	002	
130 000	مصاريف المهمات	22	201
130 000	مصاريف المهمات	000	
135 000	إكساء الأعوان	23	201
15 000	إكساء الأعوان الخاضعين للزي الموحد	001	
120 000	إكساء العملة وأعوان الإستقبال	002	
20 000	إرجاع مصاريف التنقل	24	201
20 000	المنحة اليومية للتنقل	001	
182 000	مصاريف نقل الأشخاص	25	201
10 000	مصاريف نقل الأشخاص بالداخل	001	
2 000	إشتراكات النقل	002	
170 000	مصاريف نقل الأشخاص بالخارج	003	
158 000	تكوين ورسكلة الأعوان	28	201
98 000	ملتقيات للتكوين	001	
20 000	تربصات تكوين	002	
20 000	التكوين المستمر	003	
5 000	التكوين في الإعلامية	004	
15 000	التكوين في التصرف حسب الأهداف	006	
1 500 000	تنظيم الإمتحانات والمناظرات	31	201
1 500 000	تنظيم الإمتحانات والمناظرات	000	
3 000	اللجان الطبية	37	201
3 000	اللجان الطبية	000	
700 000	مصاريف النزاعات والتعويضات	38	201
700 000	دفع الخطايا والتعويضات	002	
32 000	معاليم الجولان و العبور	40	201
30 000	معاليم الجولان	001	
2 000	معاليم العبور	002	
65 000	الاشتراك بشبكة الأنترنت	70	201
65 000	الاشتراك بشبكة الأنترنت	000	
320 000	نفقات التصرف الأخرى	99	201
40 000	مصاريف القمارق	097	

280 000	نفقات مختلفة	099	
8 165 000	جملة النشاط :		

النشاط 2: المساندة والتكوين الأساسي والمستمر

بحساب الدينار

الإعتمادات	البيان	ف . ف	الفصل
1 180 000	مؤسسات التعليم العالي	05	224
190 000	المدرسة العليا لعلوم وتقنيات الصحة بتونس	051	
160 000	المدرسة العليا لعلوم وتقنيات الصحة بالمنستير	052	
220 000	المدرسة العليا لعلوم وتقنيات الصحة بصفافس	053	
190 000	المدرسة العليا لعلوم وتقنيات الصحة بسوسة	054	
100 000	المعهد العالي لعلوم التمريض بتونس	055	
80 000	المعهد العالي لعلوم التمريض بالكاف	056	
80 000	المعهد العالي لعلوم التمريض بسوسة	057	
100 000	المعهد العالي لعلوم التمريض بصفافس	058	
60 000	المعهد العالي لعلوم التمريض بقابس	059	
1 020 000	مؤسسات التكوين	08	224
240 000	المعهد الوطني للصحة العمومية	211	
70 000	معهد التكوين المستمر لأعوان الصحة بالمنستير	212	
120 000	المركز الوطني للتكوين البيداغوجي لإطارات الصحة العمومية	213	
25 000	مدرسة علوم التمريض بتونس	214	
95 000	مدرسة علوم التمريض بمنزل بورقيبة	215	
55 000	مدرسة علوم التمريض بنابل	216	
25 000	مدرسة علوم التمريض بجندوبة	217	
40 000	مدرسة علوم التمريض بباجة	218	
20 000	مدرسة علوم التمريض بالكاف	219	
25 000	مدرسة علوم التمريض بسليانة	220	
25 000	مدرسة علوم التمريض بالقصرين	221	
45 000	مدرسة علوم التمريض بالقيروان	222	
25 000	مدرسة علوم التمريض بالمهدية	224	
40 000	مدرسة علوم التمريض بقفصة	226	
15 000	مدرسة علوم التمريض بتوزر	227	

25 000	مدرسة علوم التمريض بسيدى بوزيد	228	
30 000	مدرسة علوم التمريض بقابس	229	
60 000	مدرسة علوم التمريض بقبلي	230	
20 000	مدرسة علوم التمريض بمدينة	231	
20 000	مدرسة علوم التمريض بتطاوين	232	
2 200 000	جملة النشاط :		

النشاط 3: المساعدة الفنية في الإعلامية

بحساب الدينار

الإعتمادات	البيان	ف . ف	الفصل
870 000	مؤسسات أخرى	30	225
870 000	مركز الإعلامية لوزارة الصحة العمومية	021	
870 000	جملة النشاط :		

النشاط 4: الرقابة الغذائية

بحساب الدينار

الإعتمادات	البيان	ف . ف	الفصل
3 900 000	المؤسسات الصحية	09	225
3 900 000	الهيئة الوطنية للسلامة الصحية للمنتجات الغذائية	325	
3 900 000	جملة النشاط :		

النشاط 5: التقييم والإعتماد

بحساب الدينار

الإعتمادات	البيان	ف . ف	الفصل
890 000	مؤسسات النهوض بالقطاعات	17	225
890 000	الهيئة الوطنية للاعتماد في المجال الصحي	044	
890 000	جملة النشاط :		

جملة الوحدة العملياتية : 16 025 000

جملة البرنامج الفرعي : 16 025 000

البرنامج الفرعي 2 : المساندة بتونس

الوحدة العملياتية 1 : مؤسسات عمومية بتونس

النشاط 1 : القيادة والمساندة

بحساب الدينار

الإعتمادات	البيان	ف . ف	الفصل
355 000	نفقات تسيير المصالح العمومية	00	201
355 000	نفقات تسيير المصالح العمومية	000	
355 000	جملة النشاط :		

جملة الوحدة العملياتية : 355 000

جملة البرنامج الفرعي : 355 000

البرنامج الفرعي 3 : المساندة بأريانة

الوحدة العملياتية 1 : مؤسسات عمومية بأريانة

النشاط 2 : المساندة والتكوين الأساسي والمستمر

بحساب الدينار

الإعتمادات	البيان	ف . ف	الفصل
140 000	نفقات تسيير المصالح العمومية	00	201

140 000	نفقات تسيير المصالح العمومية	000	
140 000	جملة النشاط :		

جملة الوحدة العملياتية : 140 000

جملة البرنامج الفرعي : 140 000

البرنامج الفرعي 4 : المساندة بين عروس

الوحدة العملياتية 1: مؤسسات عمومية بين عروس

النشاط 2: المساندة والتكوين الأساسي والمستمر

بحساب الدينار

الإعتمادات	البيان	ف . ف	الفصل
165 000	نفقات تسيير المصالح العمومية	00	201
165 000	نفقات تسيير المصالح العمومية	000	
165 000	جملة النشاط :		

جملة الوحدة العملياتية : 165 000

جملة البرنامج الفرعي : 165 000

البرنامج الفرعي 5 : المساندة بمنوبة

الوحدة العملياتية 1: مؤسسات عمومية بمنوبة

النشاط 2: المساندة والتكوين الأساسي والمستمر

بحساب الدينار

الإعتمادات	البيان	ف . ف	الفصل
116 000	نفقات تسيير المصالح العمومية	00	201
116 000	نفقات تسيير المصالح العمومية	000	
116 000	جملة النشاط :		

جملة الوحدة العملياتية : 116 000

جملة البرنامج الفرعي : 116 000

البرنامج الفرعي 6 : المساندة ببنزرت

الوحدة العملياتية 1: مؤسسات عمومية ببنزرت

النشاط 2: المساندة والتكوين الأساسي والمستمر

بحساب الدينار

الإعتمادات	البيان	ف . ف	الفصل
184 000	نفقات تسيير المصالح العمومية	00	201
184 000	نفقات تسيير المصالح العمومية	000	
184 000	جملة النشاط :		

جملة الوحدة العملياتية : 184 000

جملة البرنامج الفرعي : 184 000

البرنامج الفرعي 7 : المساندة بنابل

الوحدة العمليانية 1: مؤسسات عمومية بنابل

النشاط 2: المساندة والتكوين الأساسي والمستمر

بحساب الدينار

الإعتمادات	البيان	ف . ف	الفصل
127 000	نفقات تسيير المصالح العمومية	00	201
127 000	نفقات تسيير المصالح العمومية	000	
127 000	جملة النشاط :		

جملة الوحدة العمليانية : 127 000

جملة البرنامج الفرعي : 127 000

البرنامج الفرعي 8 : المساندة بباجة

الوحدة العمليانية 1: مؤسسات عمومية بباجة

النشاط 2: المساندة والتكوين الأساسي والمستمر

بحساب الدينار

الإعتمادات	البيان	ف . ف	الفصل
135 000	نفقات تسيير المصالح العمومية	00	201
135 000	نفقات تسيير المصالح العمومية	000	
135 000	جملة النشاط :		

جملة الوحدة العمليانية : 135 000

جملة البرنامج الفرعي : 135 000

البرنامج الفرعي 9 : المساندة بزغوان

الوحدة العملياتية 1: مؤسسات عمومية بزغوان

النشاط 2: المساندة والتكوين الأساسي والمستمر

بحساب الدينار

الإعتمادات	البيان	ف . ف	الفصل
180 000	نفقات تسيير المصالح العمومية	00	201
180 000	نفقات تسيير المصالح العمومية	000	
180 000	جملة النشاط :		

جملة الوحدة العملياتية : 180 000

جملة البرنامج الفرعي : 180 000

البرنامج الفرعي A : المساندة بالكاف

الوحدة العملياتية 1: مؤسسات عمومية بالكاف

النشاط 2: المساندة والتكوين الأساسي والمستمر

بحساب الدينار

الإعتمادات	البيان	ف . ف	الفصل
160 000	نفقات تسيير المصالح العمومية	00	201
160 000	نفقات تسيير المصالح العمومية	000	

160 000	جملة النشاط :
---------	---------------

160 000	جملة الوحدة العملياتية :
---------	--------------------------

160 000	جملة البرنامج الفرعي :
---------	------------------------

البرنامج الفرعي B : المساندة بسليانة

الوحدة العملياتية 1: مؤسسات عمومية بسليانة

النشاط 2: المساندة والتكوين الأساسي والمستمر

بحساب الدينار

الإتمادات	البيان	ف . ف	الفصل
137 000	نفقات تسيير المصالح العمومية	00	201
137 000	نفقات تسيير المصالح العمومية	000	
137 000	جملة النشاط :		

137 000	جملة الوحدة العملياتية :
---------	--------------------------

137 000	جملة البرنامج الفرعي :
---------	------------------------

البرنامج الفرعي C : المساندة بالقيروان

الوحدة العملياتية 1: مؤسسات عمومية بالقيروان

النشاط 2: المساندة والتكوين الأساسي والمستمر

بحساب الدينار

الإعتمادات	البيان	ف . ف	الفصل
183 000	نفقات تسيير المصالح العمومية	00	201
183 000	نفقات تسيير المصالح العمومية	000	
183 000	جملة النشاط :		

جملة الوحدة العملياتية : 183 000

جملة البرنامج الفرعي : 183 000

البرنامج الفرعي D : المساندة بالقصرين

الوحدة العملياتية 1: مؤسسات عمومية بالقصرين

النشاط 2: المساندة والتكوين الأساسي والمستمر

بحساب الدينار

الإعتمادات	البيان	ف . ف	الفصل
170 000	نفقات تسيير المصالح العمومية	00	201
170 000	نفقات تسيير المصالح العمومية	000	
170 000	جملة النشاط :		

جملة الوحدة العملياتية : 170 000

جملة البرنامج الفرعي : 170 000

البرنامج الفرعي E : المساندة بقفصة

الوحدة العمليانية 1: مؤسسات عمومية بقفصة

النشاط 2: المساندة والتكوين الأساسي والمستمر

بحساب الدينار

الإعتمادات	البيان	ف . ف	الفصل
180 000	نفقات تسيير المصالح العمومية	00	201
180 000	نفقات تسيير المصالح العمومية	000	
180 000	جملة النشاط :		

جملة الوحدة العمليانية : 180 000

جملة البرنامج الفرعي : 180 000

البرنامج الفرعي F : المساندة بسيدى بوزيد

الوحدة العمليانية 1: مؤسسات عمومية بسيدى بوزيد

النشاط 2: المساندة والتكوين الأساسي والمستمر

بحساب الدينار

الإعتمادات	البيان	ف . ف	الفصل
160 000	نفقات تسيير المصالح العمومية	00	201
160 000	نفقات تسيير المصالح العمومية	000	
160 000	جملة النشاط :		

جملة الوحدة العمليانية : 160 000

جملة البرنامج الفرعي : 160 000

البرنامج الفرعي G : المساندة بصفاقس

الوحدة العملياتية 1: مؤسسات عمومية بصفاقس

النشاط 2: المساندة والتكوين الأساسي والمستمر

بحساب الدينار

الإعتمادات	البيان	ف . ف	الفصل
195 000	نفقات تسيير المصالح العمومية	00	201
195 000	نفقات تسيير المصالح العمومية	000	
195 000	جملة النشاط :		

جملة الوحدة العملياتية : 195 000

جملة البرنامج الفرعي : 195 000

البرنامج الفرعي H : المساندة بالمهدية

الوحدة العملياتية 1: مؤسسات عمومية بالمهدية

النشاط 2: المساندة والتكوين الأساسي والمستمر

بحساب الدينار

الإعتمادات	البيان	ف . ف	الفصل
145 000	نفقات تسيير المصالح العمومية	00	201
145 000	نفقات تسيير المصالح العمومية	000	

145 000	جملة النشاط :
---------	---------------

145 000	جملة الوحدة العملياتية :
---------	--------------------------

145 000	جملة البرنامج الفرعي :
---------	------------------------

البرنامج الفرعي 1 : المساندة بالمنستير

الوحدة العملياتية 1 : مؤسسات عمومية بالمنستير

النشاط 2 : المساندة والتكوين الأساسي والمستمر

بحساب الدينار

الإتمادات	البيان	ف . ف	الفصل
150 000	نفقات تسيير المصالح العمومية	00	201
150 000	نفقات تسيير المصالح العمومية	000	
150 000	جملة النشاط :		

150 000	جملة الوحدة العملياتية :
---------	--------------------------

150 000	جملة البرنامج الفرعي :
---------	------------------------

البرنامج الفرعي 1 : المساندة بقابس

الوحدة العملياتية 1 : مؤسسات عمومية بقابس

النشاط 2: المساندة والتكوين الأساسي والمستمر

بحساب الدينار

الإعتمادات	البيان	ف . ف	الفصل
180 000	نفقات تسيير المصالح العمومية	00	201
180 000	نفقات تسيير المصالح العمومية	000	
180 000	جملة النشاط :		

جملة الوحدة العملياتية : 180 000

جملة البرنامج الفرعي : 180 000

البرنامج الفرعي K : المساندة بمدنين

الوحدة العملياتية 1: مؤسسات عمومية بمدنين

النشاط 2: المساندة والتكوين الأساسي والمستمر

بحساب الدينار

الإعتمادات	البيان	ف . ف	الفصل
165 000	نفقات تسيير المصالح العمومية	00	201
165 000	نفقات تسيير المصالح العمومية	000	
165 000	جملة النشاط :		

جملة الوحدة العملياتية : 165 000

جملة البرنامج الفرعي : 165 000

البرنامج الفرعي L : المساندة بتطاوين

الوحدة العمليانية 1: مؤسسات عمومية بتطاوين

النشاط 2: المساندة والتكوين الأساسي والمستمر

بحساب الدينار

الإعتمادات	البيان	ف . ف	الفصل
145 000	نفقات تسيير المصالح العمومية	00	201
145 000	نفقات تسيير المصالح العمومية	000	
145 000	جملة النشاط :		

جملة الوحدة العمليانية : 145 000

جملة البرنامج الفرعي : 145 000

البرنامج الفرعي M : المساندة بتوزر

الوحدة العمليانية 1: مؤسسات عمومية بتوزر

النشاط 2: المساندة والتكوين الأساسي والمستمر

بحساب الدينار

الإعتمادات	البيان	ف . ف	الفصل
155 000	نفقات تسيير المصالح العمومية	00	201
155 000	نفقات تسيير المصالح العمومية	000	
155 000	جملة النشاط :		

جملة الوحدة العمليانية : 155 000

جملة البرنامج الفرعي : 155 000

البرنامج الفرعي N : المساندة قبلي

الوحدة العملياتية 1: مؤسسات عمومية قبلي

النشاط 2: المساندة والتكوين الأساسي والمستمر

بحساب الدينار

الإعتمادات	البيان	ف . ف	الفصل
128 000	نفقات تسيير المصالح العمومية	00	201
128 000	نفقات تسيير المصالح العمومية	000	
128 000	جملة النشاط :		

جملة الوحدة العملياتية : 128 000

جملة البرنامج الفرعي : 128 000

البرنامج الفرعي O : المساندة بسوسة

الوحدة العملياتية 1: مؤسسات عمومية بسوسة

النشاط 2: المساندة والتكوين الأساسي والمستمر

بحساب الدينار

الإعتمادات	البيان	ف . ف	الفصل
195 000	نفقات تسيير المصالح العمومية	00	201
195 000	نفقات تسيير المصالح العمومية	000	

195 000	جملة النشاط :
---------	---------------

195 000	جملة الوحدة العملياتية :
---------	--------------------------

195 000	جملة البرنامج الفرعي :
---------	------------------------

البرنامج الفرعي P : المساندة بجدوية

الوحدة العملياتية 1: مؤسسات عمومية بجدوية

النشاط 2: المساندة والتكوين الأساسي والمستمر

بحساب الدينار

الإعتمادات	البيان	ف . ف	الفصل
150 000	نفقات تسيير المصالح العمومية	00	201
150 000	نفقات تسيير المصالح العمومية	000	
150 000	جملة النشاط :		

150 000	جملة الوحدة العملياتية :
---------	--------------------------

150 000	جملة البرنامج الفرعي :
---------	------------------------

20 025 000	جملة البرنامج :
------------	-----------------

221 375 000

جملة الموارد العامة للميزانية

*** * الحسابات الخاصة في الخزينة * ***

البرنامج 2 : الخدمات الصحية الإستشفائية

البرنامج الفرعي 1 : قيادة الخدمات الصحية الاستشفائية

الوحدة العملية 1: وحدة دعم برنامج الخدمات الصحية الاستشفائية

النشاط 1: خدمات طب الاختصاص

بحساب الدينار

الإعتمادات	البيان	ف . ف	الفصل
	رمز الحساب : 38		
22 500 000	المؤسسات الصحية	09	224
80 000	مستشفى خير الدين	059	
210 000	مستشفى أريانة	066	
430 000	مستشفى منزل بورقيبة	067	
990 000	مستشفى الحبيب بوقطفة ببنزرت	068	
290 000	مستشفى نابل	074	
1 170 000	مستشفى محمد الطاهر المعموري بنابل	075	
320 000	مستشفى منزل تميم	080	
570 000	مستشفى زغوان	086	
2 040 000	مستشفى جندوبة	090	
210 000	مستشفى طبرقة	094	
500 000	مستشفى باجة	097	
160 000	مستشفى مجاز الباب	100	
1 130 000	مستشفى محمد بورقيبة بالكاف	105	
930 000	مستشفى سليانة	111	
1 780 000	مستشفى القصرين	121	
1 750 000	مستشفى ابن الجزائر بالقيروان	128	
140 000	مستشفى 7 نوفمبر بمساكن	139	
200 000	مستشفى قصر هلال	146	
250 000	مستشفى محمد بن صالح بالمكنين	148	

140 000	مستشفى المحرس	170	
320 000	مستشفى جنيانة	171	
60 000	مستشفى فرقنة	172	
1 150 000	مستشفى الحسين بوزيان بقفصة	176	
150 000	مستشفى المتلوى	177	
810 000	مستشفى توزر	185	
1 110 000	مستشفى سيدى بوزيد	191	
1 310 000	مستشفى الدكتور محمد بن ساسي بقابس	201	
700 000	مستشفى قبلي	207	
900 000	مستشفى الحبيب بورقيبة بمدنين	212	
500 000	مستشفى الصادق المقدم بجربة	213	
320 000	مستشفى جرجيس	214	
350 000	مستشفى بنقردان	215	
710 000	مستشفى تطاوين	221	
750 000	مستشفى بن عروس	231	
70 000	المستشفى الجهوي بنفطة	237	
22 500 000	جملة النشاط :		

جملة الوحدة العملياتية : 22 500 000

جملة البرنامج الفرعي : 22 500 000

جملة البرنامج : 22 500 000

البرنامج 3 : البحث و الخدمات الإستشفائية الجامعية

البرنامج الفرعي 1 : قيادة برنامج البحث والخدمات الاستشفائية الجامعية

الوحدة العمليانية 1: وحدة دعم لبرنامج البحث والخدمات الاستشفائية الجامعية

النشاط 3: الخدمات الاستشفائية الجامعية والبحث

بحساب الدينار

الإعتمادات	البيان	ف . ف	الفصل
	رمز الحساب : 38		
22 500 000	المؤسسات الصحية	09	225
2 550 000	مستشفى الهادي شاكر بصفاقس	302	
640 000	مستشفى البشير حمزة للأطفال بتونس	303	
1 710 000	مستشفى الحبيب بورقيبة بصفاقس	304	
450 000	معهد محمد القصاب للجبر وتقويم الأعضاء بقصر السعيد	305	
110 000	المعهد الوطني للتغذية والتكنولوجيا الغذائية بتونس	306	
570 000	مركز التوليد وطب الرضيع تونس	307	
240 000	معهد الهادي الرايس لأمراض العيون بتونس	308	
610 000	معهد صالح عزيز تونس	309	
400 000	المعهد الوطني لأمراض الأعصاب	310	
250 000	مستشفى عزيزة عثمانة	311	
1 000 000	مستشفى الحبيب ثامر	312	
1 650 000	مستشفى عبد الرحمان المامي للأمراض الرئوية	313	
700 000	مستشفى الرازي بمنوبة	314	
2 100 000	مستشفى فطومة بورقيبة بالمنستير	315	
1 780 000	مستشفى شارل نيكول	316	
1 730 000	مستشفى الرابطة	317	
1 920 000	مستشفى فرحات حشاد بسوسة	318	
800 000	مستشفى المنجي سليم بالمرسى	319	
1 410 000	مستشفى سهلول بسوسة	320	
660 000	مركز الإصابات و الحروق البالغة بين عروس	322	

1 220 000	مستشفى الطاهر صفر بالمهدية	323	
22 500 000	جملة النشاط :		

22 500 000 : جملة الوحدة العملياتية :

22 500 000 : جملة البرنامج الفرعي :

22 500 000 : جملة البرنامج :

45 000 000

جملة الحسابات الخاصة في الخزينة

266 375 000 : الجملة العامة :

السنة المالية: 2022

المهمة 23 : مهمة الصحة

جدول تفصيلي لنفقات التدخلات

* * الموارد العامة للميزانية * *

البرنامج 1 : الرعاية الصحية الأساسية

البرنامج الفرعي 1 : قيادة خدمات الرعاية الصحية الأساسية

الوحدة العملياتية 1: وحدة دعم برنامج الرعاية الصحية الأساسية

النشاط 1: العلاجات الأولية

بحساب الدينار

الإعتمادات	البيان	ف . ف	الفصل
		<u>المنشأة :</u>	
3 000 000	البرنامج الخاص لمقاومة الكبد الفيروسي - منحة لفائدة الصيدلية المركزية	0101	811
3 000 000	جملة النشاط :		

النشاط 2: الصحة الإيجابية والتنظيم العائلي

بحساب الدينار

الإعتمادات	البيان	ف . ف	الفصل
475 000	المؤسسات الصحية	09	325
475 000	الديوان الوطني للأسرة والعمران البشري	301	
		<u>المنشأة :</u>	
500 000	إقتناء معدات وتجهيزات طبية	0001	806
400 000	تهيئة وتجهيز المراكز الجهوية	0002	806
200 000	إقتناء وسائل نقل	0003	806
50 000	بناء و تهيئة فضاءات الشباب بالجهات	0020	806

100 000	تجهيزات اعلامية	0029	806
300 000	إعادة بناء وتهيئة مستودع السيارات والمغازات	ج031	806
130 000	أشغال تهيئة المندوبية الجهوية للديوان بنابل	ج032	806
2 155 000	جملة النشاط :		

النشاط 3: الوقاية والتكفل بالأمراض

بحساب الدينار

الإعتمادات	البيان	ف . ف	الفصل
		<u>المنشأة :</u>	
	<u>تشجيعات مباشرة</u>		
12 400 000	البرنامج الخصوصي لمقاومة الأمراض المزمنة - منحة لفائدة الصيدلية المركزية	0100	811
12 400 000	جملة النشاط :		

جملة الوحدة العملياتية : 17 555 000

جملة البرنامج الفرعي : 17 555 000

جملة البرنامج : 17 555 000

البرنامج 2 : الخدمات الصحية الإستشفائية

البرنامج الفرعي 1 : قيادة الخدمات الصحية الاستشفائية

الوحدة العملية 1: وحدة دعم برنامج الخدمات الصحية الاستشفائية

النشاط 1: خدمات طب الاختصاص

بحساب الدينار

الإعتمادات	البيان	ف . ف	الفصل
45 000	المؤسسات الصحية	09	324
45 000	مستشفى خير الدين	059	
45 000	جملة النشاط :		

جملة الوحدة العملية : 45 000

جملة البرنامج الفرعي : 45 000

جملة البرنامج : 45 000

البرنامج 3 : البحث و الخدمات الإستشفائية الجامعية

البرنامج الفرعي 1 : قيادة برنامج البحث والخدمات الاستشفائية الجامعية

الوحدة العمليانية 1: وحدة دعم لبرنامج البحث والخدمات الاستشفائية الجامعية

النشاط 4: الرقابة البيئية للمنتجات

بحساب الدينار

الإعتمادات	البيان	ف . ف	الفصل
140 000	مؤسسات أخرى	30	325
140 000	الوكالة الوطنية للرقابة الصحية والبيئية للمنتجات	022	
	<u>الوكالة الوطنية للرقابة الصحية و البيئية للمنتجات</u>	<u>المنشأة :</u>	
50 000	تجهيزات إعلامية	0200	806
20 000	إقتناء تجهيزات ومعدات	0203	806
100 000	دراسات	0206	806
90 000	عمليات التحسيس	0212	806
15 000	برامج إعلامية	0214	806
850 000	بناء مقر للوكالة الوطنية	ج219	806
50 000	منظومة الجودة	ج220	806
1 315 000	جملة النشاط :		

النشاط 5: الإستشفاء بالمياه

بحساب الدينار

الإعتمادات	البيان	ف . ف	الفصل
105 000	مؤسسات النهوض بالقطاعات	17	325
105 000	ديوان المياه المعدنية	043	
	<u>ديوان المياه المعدنية</u>	<u>المنشأة :</u>	
220 000	إقتناء تجهيزات و معدات	0202	810
100 000	إقتناء سيارات	0204	810

	تشجيعات مباشرة	المنشأة :	
80 000	تطوير النظام المعلوماتي بالديوان	0211	810
	ديوان المياه المعدنية	المنشأة :	
150 000	تنمية وحماية التصرف في الموارد المائية والمحافظة عليها	ج212	810
20 000	إعداد دليل التنظيم والاجراءات	ج213	810
675 000	جملة النشاط :		

جملة الوحدة العملياتية : 1 990 000

جملة البرنامج الفرعي : 1 990 000

البرنامج الفرعي 2 : الخدمات العلاجية المختصة و السلامة الصحية بتونس

(الوحدة العملياتية 1: مؤسسات عمومية (الخدمات العلاجية المختصة

النشاط 1: خدمات علاجية مختصة

بحساب الدينار

الإعتمادات	البيان	ف . ف	الفصل
15 000	المؤسسات الصحية	09	324
15 000	المركز الوطني للطب المدرسي والجامعي	055	
15 000	جملة النشاط :		

جملة الوحدة العملياتية : 15 000

جملة البرنامج الفرعي : 15 000

جملة البرنامج : 2 005 000

البرنامج 9 : القيادة و المساندة

البرنامج الفرعي 1 : القيادة و المساندة المركزية

الوحدة العمليانية 1: هياكل القيادة و المساندة المركزية

النشاط 1: القيادة و المساندة

بحساب الدينار

الإعتمادات	البيان	ف . ف	الفصل
696 000	منح جرايات عمرية مختلفة	05	300
696 000	جرايات عمرية	007	
1 500 000	مصاريف علاج المرضى بالخارج	06	302
1 500 000	مصاريف علاج المرضى بالخارج	000	
1 200 000	منح لفائدة جمعيات ووداديات ذات صبغة إجتماعية	08	302
1 200 000	منح لفائدة جمعيات ووداديات ذات صبغة إجتماعية	000	
1 440 000	الحج إلى البقاع المقدسة	09	302
220 000	مصاريف النقل	001	
765 000	مصاريف الإقامة	002	
175 000	شراء الأدوية	003	
280 000	مصاريف أخرى	099	
2 050 000	مساهمة المشغل في أنظمة التقاعد بعنوان الأعوان المحالين على التقاعد	10	302
2 000 000	المساهمة بعنوان التتفيل	001	
50 000	المساهمة بعنوان تعديل الجرايات	002	
110 000	تدخلات أخرى	99	302
100 000	مساهمة بالهلال الأحمر التونسي	001	
10 000	مساهمة بالهلال الأحمر الفلسطيني	002	
30 000	منح لفائدة الجمعيات العلمية	02	304
30 000	منح لفائدة الجمعيات العلمية	000	
20 000	التبادل العلمي والتقني مع الخارج	03	304
20 000	التبادل العلمي والتقني مع الخارج	000	
22 000	تدخلات لفائدة الرياضة و التربية البدنية	12	305

22 000	منح لفائدة الجمعيات الرياضية للأعوان	004	
532 000	منظمات ذات صبغة خصوصية	02	307
400 000	المنظمة العالمية للصحة	501	
10 000	الهيئة العالمية للهلال الأحمر	502	
2 000	الصندوق الخاص للأمم المتحدة لمقاومة المخدرات	503	
20 000	الصندوق العربي للنهوض بالصحة	504	
5 000	الجامعة الدولية للمستشفيات	505	
40 000	منظمة الأمم المتحدة للطفولة	506	
25 000	صندوق الأمم المتحدة لل عمران البشري	507	
15 000	المجلس العربي للإختصاصات الطبية	508	
15 000	المركز العربي للمطبوعات الطبية	509	
7 600 000	جملة النشاط :		

النشاط 2: المساندة والتكوين الأساسي والمستمر

بحساب الدينار

الإعتمادات	البيان	ف . ف	الفصل
250 000	مؤسسات التعليم العالي	05	324
50 000	المدرسة العليا لعلوم و تقنيات الصحة بتونس	051	
45 000	المدرسة العليا لعلوم و تقنيات الصحة بالمنستير	052	
40 000	المدرسة العليا لعلوم وتقنيات الصحة بصفافس	053	
30 000	المدرسة العليا لعلوم وتقنيات الصحة بسوسة	054	
30 000	المعهد العالي لعلوم التمريض بتونس	055	
10 000	المعهد العالي لعلوم التمريض بالكاف	056	
20 000	المعهد العالي لعلوم التمريض بسوسة	057	
20 000	المعهد العالي لعلوم التمريض بصفافس	058	
5 000	المعهد العالي لعلوم التمريض بقابس	059	
130 000	مؤسسات التكوين	08	324
15 000	المعهد الوطني للصحة العمومية	211	
15 000	معهد التكوين المستمر لأعوان الصحة بالمنستير	212	
15 000	المركز الوطني للتكوين البيداغوجي لإطارات الصحة العمومية	213	
5 000	مدرسة علوم التمريض بتونس	214	

5 000	مدرسة علوم التمريض بمنزل بورقيبة	215	
5 000	مدرسة علوم التمريض بنابل	216	
5 000	مدرسة علوم التمريض بجندوبة	217	
5 000	مدرسة علوم التمريض بباجة	218	
5 000	مدرسة علوم التمريض بالكاف	219	
5 000	مدرسة علوم التمريض بسليانة	220	
5 000	مدرسة علوم التمريض بالقصرين	221	
5 000	مدرسة علوم التمريض بالقيروان	222	
5 000	مدرسة علوم التمريض بالمهدية	224	
5 000	مدرسة علوم التمريض بقفصة	226	
5 000	مدرسة علوم التمريض بتوزر	227	
5 000	مدرسة علوم التمريض بسیدی بوزید	228	
5 000	مدرسة علوم التمريض بقابس	229	
5 000	مدرسة علوم التمريض بقبلي	230	
5 000	مدرسة علوم التمريض بمدنين	231	
5 000	مدرسة علوم التمريض بتطاوين	232	
380 000	جملة النشاط :		

النشاط 3: المساعدة الفنية في الإعلامية

بحساب الدينار

الإعتمادات	البيان	ف . ف	الفصل
420 000	مؤسسات أخرى	30	325
420 000	مركز الإعلامية لوزارة الصحة العمومية	021	
	مركز الإعلامية لوزارة الصحة العمومية	<u>المنشأة :</u>	
250 000	التكوين : مركز الإعلامية لوزارة الصحة العمومية	0103	806
30 000	دراسات	0104	806
300 000	تجهيزات اعلامية	0113	806
1 000 000	جملة النشاط :		

النشاط 4: الرقابة الغذائية

بحساب الدينار

الإعتمادات	البيان	ف . ف	الفصل
1 000 000	المؤسسات الصحية	09	325
1 000 000	الهيئة الوطنية للسلامة الصحية للمنتجات الغذائية	325	
	<u>تشجيعات مباشرة</u>	<u>المنشأة :</u>	
100 000	دراسات وبحوث	0400	806
1 000 000	اقتناء تجهيزات ومعدات	0401	806
2 000 000	اقتناء وسائل النقل	0402	806
	<u>الهيئة الوطنية للسلامة الصحية للمنتجات الغذائية</u>	<u>المنشأة :</u>	
100 000	التوعية والتحسيس والاعلام	0404	806
1 200 000	معدات وبرامج اعلامية	0405	806
1 000 000	تهيئة وتجهيز المخابر الملحقة بالهيئة	ج407	806
6 400 000	جملة النشاط :		

النشاط 5: التقييم والإعتماد

بحساب الدينار

الإعتمادات	البيان	ف . ف	الفصل
65 000	مؤسسات النهوض بالقطاعات	17	325
65 000	الهيئة الوطنية للاعتماد في المجال الصحي	044	
	<u>الهيئة الوطنية للاعتماد في المجال الصحي</u>	<u>المنشأة :</u>	
45 000	انتاج أدوات الاعتماد ومعايير الجودة والسلامة العلاجية	0302	806
470 000	معدات وبرامج اعلامية	0304	806
60 000	اقتناء وسائل النقل	0308	806
35 000	تطوير قدرات الهيئة في مجال الاعتماد	0309	806
50 000	تجهيزات ومعدات	0312	806
75 000	اعتماد الهيئة من طرف الجمعية الدولية لجودة الرعاية الصحية	0315	806
800 000	جملة النشاط :		

جملة الوحدة العملياتية : 16 180 000

جملة البرنامج الفرعي : 16 180 000

جملة البرنامج : 16 180 000

35 785 000

جملة الموارد العامة للميزانية

الجملة العامة : 35 785 000

في ما يتعلق بالمؤسسات التابعة للمهمة، تتوزع تقديرات نفقاتها الممولة على منحة الدولة لسنة 2022 بعنوان التأجير والتسيير والتدخل (دون احتساب التدخلات ذات الصبغة التنموية) ومواردها الذاتية كما يلي

الدينار

الجملة		نفقات التدخلات		نفقات التسيير		نفقات التأجير		المؤسسات	البرامج
موارد ذاتية	منحة الدولة	موارد ذاتية	منحة الدولة	موارد ذاتية	منحة الدولة	موارد ذاتية	منحة الدولة		
11 690 000	97 390 000	2 050 000	475 000	9 640 000	55 885 000		41 030 000		الرعاية الصحية الأساسية
11 590 000	50 205 000	2 050 000		9 540 000	48 085 000		2 120 000	مؤسسات خاضعة لمجلة المحاسبة العمومية	
11 590 000	50 205 000	2 050 000		9 540 000	48 085 000		2 120 000	المؤسسات الصحية	
495 000	2 560 000	105 000		390 000	2 500 000		60 000	مجمع الصحة الأساسية بتونس الشمالية	
965 000	3 440 000	145 000		820 000	3 350 000		90 000	مجمع الصحة الأساسية بين عروس	
535 000	2 345 000	75 000		460 000	2 250 000		95 000	مجمع الصحة الأساسية بأريانة	
330 000	1 570 000	60 000		270 000	1 500 000		70 000	مجمع الصحة الأساسية بينزرت	
385 000	1 445 000	55 000		330 000	1 405 000		40 000	مجمع الصحة الأساسية بنابل	
315 000	1 075 000	65 000		250 000	1 000 000		75 000	مجمع الصحة الأساسية يزغوان	
210 000	1 465 000	50 000		160 000	1 400 000		65 000	مجمع الصحة الأساسية بجندوبة	
200 000	1 450 000	40 000		160 000	1 400 000		50 000	مجمع الصحة الأساسية بياجة	

200 000	1 100 000	50 000		150 000	1 050 000		50 000	مجمع الصحة الأساسية بالكاف
200 000	1 475 000	50 000		150 000	1 430 000		45 000	مجمع الصحة الأساسية بسليانة
530 000	1 740 000	160 000		370 000	1 650 000		90 000	مجمع الصحة الأساسية بالقصرين
565 000	1 775 000	85 000		480 000	1 700 000		75 000	مجمع الصحة الأساسية أحمد القروي بالقيروان
715 000	2 020 000	75 000		640 000	1 950 000		70 000	مجمع الصحة الأساسية بسوسة
335 000	1 325 000	25 000		310 000	1 300 000		25 000	مجمع الصحة الأساسية بالمنستير
315 000	1 320 000	35 000		280 000	1 300 000		20 000	مجمع الصحة الأساسية بالمهدية
870 000	4 500 000	170 000		700 000	4 400 000		100 000	مجمع الصحة الأساسية بصفاقس
450 000	1 800 000	150 000		300 000	1 650 000		150 000	مجمع الصحة الأساسية بقفصة
160 000	1 240 000	40 000		120 000	1 200 000		40 000	مجمع الصحة الأساسية بتوزر
270 000	1 380 000	80 000		190 000	1 300 000		80 000	مجمع الصحة الأساسية بسيدي بوزيد
410 000	1 420 000	60 000		350 000	1 300 000		120 000	مجمع الصحة الأساسية بقابس
195 000	1 410 000	45 000		150 000	1 350 000		60 000	مجمع الصحة الأساسية بقبلي
210 000	1 080 000	30 000		180 000	1 050 000		30 000	مجمع الصحة الأساسية بمدنين

280 000	1 065 000	30 000		250 000	1 000 000		65 000	مجمع الصحة الأساسية بجربة	
445 000	1 560 000	95 000		350 000	1 400 000		160 000	مجمع الصحة الأساسية بتطاوين	
665 000	3 700 000	105 000		560 000	3 600 000		100 000	مجمع الصحة الأساسية بتونس الجنوبية	
520 000	2 075 000	70 000		450 000	2 000 000		75 000	مجمع الصحة الأساسية بمنوبة	
395 000	1 380 000	45 000		350 000	1 250 000		130 000	مجمع الصحة الأساسية منزل شاكر بعقارب	
425 000	1 490 000	55 000		370 000	1 400 000		90 000	مجمع الصحة الأساسية بجبيناينة	
100 000	47 185 000		475 000	100 000	7 800 000		38 910 000	مؤسسات غير خاضعة لمجلة المحاسبة العمومية	
100 000	47 185 000		475 000	100 000	7 800 000		38 910 000	المؤسسات الصحية	
100 000	47 185 000		475 000	100 000	7 800 000		38 910 000	الديوان الوطني للأسرة والعمران البشري	
304 245 000	117 970 000	8 975 000	45 000	191 150 000	102 480 000	104 120 000	15 445 000		الخدمات الصحية الإستشفائية
304 245 000	117 970 000	8 975 000	45 000	191 150 000	102 480 000	104 120 000	15 445 000	مؤسسات خاضعة لمجلة المحاسبة العمومية	
304 245 000	117 970 000	8 975 000	45 000	191 150 000	102 480 000	104 120 000	15 445 000	المؤسسات الصحية	
1 800 000	45 000		45 000	1 000 000		800 000		مستشفى خير الدين	
565 000	1 470 000	65 000		500 000	1 250 000		220 000	مستشفى طبرية	
660 000	2 385 000	60 000		600 000	2 300 000		85 000	مستشفى التضامن	

5 500 000	510 000	100 000		3 600 000	510 000	1 800 000		مستشفى أريانة
10 500 000	630 000	300 000		6 200 000	630 000	4 000 000		مستشفى منزل بورقيبة
14 500 000	1 930 000	250 000		8 250 000	1 930 000	6 000 000		مستشفى الحبيب بوقطفة بنزرت
655 000	1 620 000	55 000		600 000	1 400 000		220 000	مستشفى حسان بلخوجة برأس الجبل
345 000	1 340 000	45 000		300 000	1 150 000		190 000	مستشفى ماطر
265 000	800 000	45 000		220 000	700 000		100 000	مستشفى العالية
235 000	1 370 000	35 000		200 000	1 250 000		120 000	مستشفى سجنان
7 300 000		90 000		4 540 000			2 670 000	مستشفى نابل
18 100 000		200 000		10 150 000			7 750 000	مستشفى محمد الطاهر المعموري بنابل
580 000	1 570 000	80 000		500 000	1 300 000		270 000	مستشفى قرنبالية
205 000	700 000	25 000		180 000	600 000		100 000	مستشفى منزل بورلفة
265 000	780 000	25 000		240 000	650 000		130 000	مستشفى بني خلاد
370 000	925 000	50 000		320 000	800 000		125 000	مستشفى سليمان
6 600 000		110 000		4 190 000			2 300 000	مستشفى منزل تميم

450 000	990 000	50 000		400 000	850 000		140 000	مستشفى قلبية
165 000	920 000	30 000		135 000	800 000		120 000	مستشفى الهوارية
385 000	940 000	35 000		350 000	800 000		140 000	مستشفى قرية
305 000	650 000	35 000		270 000	550 000		100 000	مستشفى الحمامات
6 300 000		105 000		3 595 000		2 600 000		مستشفى زغوان
460 000	1 110 000	40 000		420 000	950 000		160 000	مستشفى الفحص
330 000	890 000	50 000		280 000	700 000		190 000	مستشفى الناظور
11 500 000	200 000	250 000		6 550 000	200 000	4 700 000		مستشفى جنديبة
465 000	1 220 000	65 000		400 000	1 050 000		170 000	مستشفى بوسالم
445 000	1 330 000	65 000		380 000	1 100 000		230 000	مستشفى غار الدماء
250 000	1 170 000	60 000		190 000	1 000 000		170 000	مستشفى عين دراهم
300 000	920 000	50 000		250 000	750 000		170 000	مستشفى فرنانة
9 000 000		175 000		5 570 000		3 255 000		مستشفى باجة
285 000	835 000	45 000		240 000	700 000		135 000	مستشفى تبرسق

270 000	1 020 000	40 000		230 000	900 000		120 000	مستشفى نفزة
2 600 000		70 000		1 550 000		980 000		مستشفى مجاز الباب
180 000	840 000	30 000		150 000	750 000		90 000	مستشفى تستور
155 000	860 000	45 000		110 000	750 000		110 000	مستشفى عمدون
75 000	630 000	15 000		60 000	550 000		80 000	مستشفى قبلاط
9 500 000	330 000	210 000		5 255 000	330 000	4 035 000		مستشفى محمد بورقيبة بالكاف
230 000	850 000	30 000		200 000	750 000		100 000	مستشفى الدهماني
145 000	740 000	25 000		120 000	650 000		90 000	مستشفى ساقية سيدي يوسف
430 000	1 650 000	80 000		350 000	1 300 000		350 000	مستشفى تاجروين
155 000	535 000	25 000		130 000	450 000		85 000	مستشفى القصور
7 900 000	570 000	135 000		5 015 000	570 000	2 750 000		مستشفى سليانة
120 000	900 000	30 000		90 000	800 000		100 000	مستشفى قعفور
180 000	930 000	30 000		150 000	830 000		100 000	مستشفى بوعرادة
270 000	1 465 000	40 000		230 000	1 340 000		125 000	مستشفى مكنر

150 000	820 000	30 000		120 000	720 000		100 000	مستشفى الروحية
160 000	750 000	30 000		130 000	650 000		100 000	مستشفى الكريب
130 000	670 000	30 000		100 000	570 000		100 000	مستشفى برقو
125 000	650 000	25 000		100 000	550 000		100 000	مستشفى كسرى
95 000	605 000	15 000		80 000	520 000		85 000	مستشفى سيدى بورويس
12 000 000		220 000		5 980 000		5 800 000		مستشفى القصرين
305 000	1 030 000	65 000		240 000	875 000		155 000	مستشفى فريانة
585 000	1 320 000	85 000		500 000	1 150 000		170 000	مستشفى سببلة
445 000	1 250 000	55 000		390 000	1 100 000		150 000	مستشفى سببية
630 000	2 450 000	80 000		550 000	2 100 000		350 000	مستشفى تالة
255 000	820 000	45 000		210 000	700 000		120 000	مستشفى فوسانة
18 100 000	2 840 000	320 000		9 980 000	2 840 000	7 800 000		مستشفى ابن الجزار بالقبروان
270 000	1 090 000	40 000		230 000	950 000		140 000	مستشفى حاجب العيون
300 000	1 380 000	40 000		260 000	1 220 000		160 000	مستشفى حفوز

235 000	1 140 000	35 000		200 000	950 000		190 000	مستشفى الوسلاتية
455 000	800 000	35 000		420 000	630 000		170 000	مستشفى بوحجلة
230 000	940 000	40 000		190 000	820 000		120 000	مستشفى نصر الله
250 000	840 000	30 000		220 000	720 000		120 000	مستشفى السبيخة
195 000	700 000	25 000		170 000	580 000		120 000	مستشفى الشبيكة
175 000	850 000	25 000		150 000	750 000		100 000	مستشفى العلا
425 000	1 175 000	45 000		380 000	1 020 000		155 000	مستشفى النفيضة
5 900 000		70 000		4 300 000		1 530 000		مستشفى 7 نوفمبر بمساكن
430 000	1 070 000	30 000		400 000	950 000		120 000	مستشفى الحبيب بيار القلعة الكبرى
155 000	550 000	25 000		130 000	500 000		50 000	مستشفى سيدي بو علي
115 000	480 000	15 000		100 000	430 000		50 000	مستشفى القلعة الصغرى
165 000	510 000	25 000		140 000	420 000		90 000	مستشفى بوفيشة
5 000 000		80 000		3 470 000		1 450 000		مستشفى قصر هلال
3 800 000	385 000	95 000		2 305 000	385 000	1 400 000		مستشفى محمد بن صالح بالمكنين

620 000	1 100 000	50 000		570 000	950 000		150 000	مستشفى جمال
115 000	520 000	15 000		100 000	470 000		50 000	مستشفى البقالطة
280 000	790 000	30 000		250 000	670 000		120 000	مستشفى طبلبة
95 000	590 000	15 000		80 000	540 000		50 000	مستشفى زرمدين
125 000	535 000	15 000		110 000	450 000		85 000	مستشفى الوردائين
75 000	525 000	15 000		60 000	480 000		45 000	مستشفى بوحجر
105 000	480 000	15 000		90 000	390 000		90 000	مستشفى الساحلين
105 000	495 000	15 000		90 000	450 000		45 000	مستشفى قصيبة المديوني
315 000	935 000	35 000		280 000	800 000		135 000	مستشفى السواسي
250 000	830 000	30 000		220 000	700 000		130 000	مستشفى الشابة
705 000	1 925 000	55 000		650 000	1 550 000		375 000	مستشفى الجم
210 000	700 000	30 000		180 000	600 000		100 000	مستشفى شربان
120 000	650 000	20 000		100 000	550 000		100 000	مستشفى أولاد شامخ
185 000	490 000	25 000		160 000	400 000		90 000	مستشفى سيدي علوان

185 000	680 000	25 000		160 000	580 000		100 000	مستشفى يومرداس
155 000	470 000	15 000		140 000	370 000		100 000	مستشفى ملولش
210 000	740 000	30 000		180 000	650 000		90 000	مستشفى قصور الساف
130 000	640 000	30 000		100 000	550 000		90 000	مستشفى هبيرة
4 000 000	460 000	65 000		2 655 000	460 000	1 280 000		مستشفى المحرس
3 400 000		60 000		2 190 000		1 150 000		مستشفى جينباناة
3 200 000	330 000	50 000		1 800 000	330 000	1 350 000		مستشفى قرقنة
365 000	1 605 000	45 000		320 000	1 300 000		305 000	مستشفى بئر علي بن خليفة
240 000	720 000	30 000		210 000	620 000		100 000	مستشفى السخيرة
13 000 000		230 000		8 560 000		4 210 000		مستشفى الحسين بوزيان بقفصة
3 800 000	360 000	100 000		1 490 000	360 000	2 210 000		مستشفى المتلوى
90 000	620 000	20 000		70 000	500 000		120 000	مستشفى بلخير
210 000	1 040 000	40 000		170 000	855 000		185 000	مستشفى السند
130 000	1 020 000	40 000		90 000	780 000		240 000	مستشفى المضيلة

265 000	1 855 000	65 000		200 000	1 500 000		355 000	مستشفى أم العرائس
250 000	1 290 000	50 000		200 000	980 000		310 000	مستشفى الرديف
180 000	950 000	40 000		140 000	800 000		150 000	مستشفى القطار
6 600 000	880 000	140 000		4 010 000	880 000	2 450 000		مستشفى توزر
230 000	1 055 000	50 000		180 000	870 000		185 000	مستشفى دقاش
55 000	550 000	15 000		40 000	430 000		120 000	مستشفى حزوة
45 000	630 000	15 000		30 000	530 000		100 000	مستشفى تمغزة
7 800 000	1 020 000	170 000		4 130 000	1 020 000	3 500 000		مستشفى سيدي بوزيد
360 000	1 390 000	40 000		320 000	1 250 000		140 000	مستشفى الرقاب
175 000	775 000	25 000		150 000	655 000		120 000	مستشفى منزل بوزيان
185 000	830 000	35 000		150 000	690 000		140 000	مستشفى بن عون
175 000	1 110 000	35 000		140 000	950 000		160 000	مستشفى المكناسي
215 000	840 000	25 000		190 000	720 000		120 000	مستشفى مزونة
185 000	790 000	25 000		160 000	650 000		140 000	مستشفى أولاد حفوز

220 000	910 000	40 000		180 000	720 000		190 000	مستشفى جلطة
270 000	710 000	40 000		230 000	570 000		140 000	مستشفى بئر الحفي
16 800 000	1 530 000	240 000		10 210 000	1 530 000	6 350 000		مستشفى الدكتور محمد بن ساسي بقابس
600 000	1 450 000	60 000		540 000	1 250 000		200 000	مستشفى الحامة
475 000	1 130 000	55 000		420 000	930 000		200 000	مستشفى مارث
190 000	910 000	30 000		160 000	720 000		190 000	مستشفى مطماطة
240 000	920 000	40 000		200 000	750 000		170 000	مستشفى وذرف
6 900 000	840 000	150 000		4 450 000	840 000	2 300 000		مستشفى قبلي
640 000	1 550 000	70 000		570 000	1 350 000		200 000	مستشفى دوز
180 000	930 000	40 000		140 000	750 000		180 000	مستشفى الفوار
265 000	1 000 000	45 000		220 000	850 000		150 000	مستشفى سوق الأحد
8 000 000	470 000	160 000		4 740 000	470 000	3 100 000		مستشفى الحبيب بورقيبة بمدنين
13 000 000		150 000		10 120 000		2 730 000		مستشفى الصادق المقدم بجربة
5 900 000		150 000		3 760 000		1 990 000		مستشفى جرجيس

3 800 000	325 000	100 000		1 600 000	325 000	2 100 000		مستشفى بنقردان
320 000	750 000	30 000		290 000	620 000		130 000	مستشفى ميدون
165 000	1 180 000	25 000		140 000	1 050 000		130 000	مستشفى بني خدّاش
135 000	650 000	25 000		110 000	540 000		110 000	مستشفى سيدي مخلوف
7 500 000	230 000	120 000		5 080 000	230 000	2 300 000		مستشفى تطاوين
220 000	940 000	40 000		180 000	800 000		140 000	مستشفى غمراسن
170 000	920 000	30 000		140 000	780 000		140 000	مستشفى رمادة
170 000	670 000	20 000		150 000	550 000		120 000	مستشفى بنبلة
11 500 000	115 000	140 000		7 495 000	115 000	3 865 000		مستشفى بن عروس
185 000	755 000	35 000		150 000	600 000		155 000	مستشفى ماجل بلعباس
150 000	585 000	30 000		120 000	500 000		85 000	مستشفى نبر
1 500 000		50 000		620 000		830 000		المستشفى الجهوي بنقطة
2 700 000		70 000		1 845 000		785 000		المستشفى الجهوي بطبرقة
215 000	550 000	25 000		190 000	450 000		100 000	المستشفى المحلي بالسرس

205 000	490 000	25 000		180 000	420 000		70 000	المستشفى المحلي بالشراردة
115 000	560 000	15 000		100 000	500 000		60 000	المستشفى المحلي بجومين
577 675 000	58 815 000	13 795 000	260 000	404 380 000	42 985 000	159 500 000	15 570 000	البحث و الخدمات الإستشفائية الجامعية
38 095 000	7 315 000	605 000	15 000	31 180 000	6 160 000	6 310 000	1 140 000	مؤسسات خاضعة لمجلة المحاسبة العمومية
38 095 000	7 315 000	605 000	15 000	31 180 000	6 160 000	6 310 000	1 140 000	المؤسسات الصحية
6 515 000	1 200 000	120 000		6 200 000	1 200 000	195 000		المركز الوطني لنقل الدم
360 000	2 970 000	60 000		300 000	2 300 000		670 000	مركز الاسعاف الطبي الاستعجالي
380 000		10 000		360 000		10 000		المركز الوطني للحماية من الأشعة
1 515 000	320 000	15 000		1 500 000	300 000		20 000	المركز الوطني للحذر من نتائج استعمال الأدوية
	395 000		15 000		360 000		20 000	المركز الوطني للطب المدرسي والجامعي
1 430 000		20 000		940 000		470 000		مركز المصورات بالرنين المغناطيسي بتونس
15 395 000		110 000		15 000 000		285 000		المركز الوطني لزرع النخاع العظمي
9 100 000		200 000		3 700 000		5 200 000		المخبر الوطني لمراقبة الأدوية
110 000	390 000	10 000		100 000	350 000		40 000	المركز الوطني للنهوض بزرع الأعضاء

810 000	670 000	30 000		780 000	650 000		20 000	مصحة طب وجراحة الأسنان بالمنستير
30 000	1 020 000	10 000		20 000	1 000 000		20 000	المركز الوطني للأمراض الجديدة و المستجدة
2 450 000	350 000	20 000		2 280 000		150 000	350 000	المركز الإقليمي للأمراض السرطانية بجنوبية
539 580 000	51 500 000	13 190 000	245 000	373 200 000	36 825 000	153 190 000	14 430 000	مؤسسات غير خاضعة لمجلة المحاسبة العمومية
19 460 000		800 000		17 000 000		1 660 000		مؤسسات البحث
19 460 000		800 000		17 000 000		1 660 000		معهد باستور
519 350 000	45 045 000	12 390 000		355 430 000	36 045 000	151 530 000	9 000 000	المؤسسات الصحية
38 000 000	4 360 000	850 000		24 340 000	4 360 000	12 810 000		مستشفى الهادي شاكر بصفاقس
22 800 000		510 000		14 990 000		7 300 000		مستشفى البشير حمزة للأطفال بتونس
29 800 000		700 000		18 240 000		10 860 000		مستشفى الحبيب بورقيبة بصفاقس
12 600 000	860 000	450 000		7 190 000	860 000	4 960 000		معهد محمد القصاب للجبر وتقويم الأعضاء بقصر السعيد
6 200 000		130 000		4 400 000		1 670 000		المعهد الوطني للتغذية والتكنولوجيا الغذائية بتونس
16 000 000	1 160 000	430 000		9 870 000	1 160 000	5 700 000		مركز التوليد وطب الرضيع تونس
9 100 000		280 000		5 120 000		3 700 000		معهد الهادي الرايس للأمراض العيون بتونس
17 000 000	1 715 000	360 000		12 770 000	1 715 000	3 870 000		معهد صالح عزيز تونس

13 500 000	1 665 000	330 000		8 410 000	1 665 000	4 760 000		المعهد الوطني للأمراض الأعصاب
17 100 000	900 000	200 000		12 900 000	900 000	4 000 000		مستشفى عزيزة عثمانة
24 700 000	2 135 000	370 000		17 830 000	2 135 000	6 500 000		مستشفى الحبيب ثامر
21 000 000	1 650 000	500 000		15 000 000	1 650 000	5 500 000		مستشفى عبد الرحمان المامي للأمراض الرئوية
8 700 000	4 400 000	270 000		8 230 000		200 000	4 400 000	مستشفى الرازي بمنوبة
47 300 000	2 810 000	1 000 000		37 900 000	2 810 000	8 400 000		مستشفى فطومة بورقيبة بالمنستير
45 100 000		1 600 000		25 000 000		18 500 000		مستشفى شارل نيكول
39 500 000	2 655 000	870 000		26 840 000	2 655 000	11 790 000		مستشفى الرابطة
42 100 000	4 250 000	1 000 000		27 960 000	4 250 000	13 140 000		مستشفى فرحات حشاد بسوسة
20 400 000	1 615 000	500 000		13 020 000	1 615 000	6 880 000		مستشفى المنجي سليم بالمرسى
45 200 000	6 340 000	1 030 000		34 570 000	6 340 000	9 600 000		مستشفى سهلول بسوسة
2 550 000	4 600 000	110 000		1 700 000		740 000	4 600 000	المركب الصحي بجبل الوسط
17 100 000	2 310 000	500 000		12 750 000	2 310 000	3 850 000		مركز الإصابات و الحروق البليغة بين عروس
23 600 000	1 620 000	400 000		16 400 000	1 620 000	6 800 000		مستشفى الطاهر صفر بالمهدية

170 000	3 985 000		105 000	170 000	730 000		3 150 000	مؤسسات النهوض بالقطاعات	
170 000	3 985 000		105 000	170 000	730 000		3 150 000	ديوان المياه المعدنية	
600 000	2 470 000		140 000	600 000	50 000		2 280 000	مؤسسات أخرى	
600 000	2 470 000		140 000	600 000	50 000		2 280 000	الوكالة الوطنية للرقابة الصحية والبيئية للمنتجات	
7 465 000	46 030 000	175 000	1 865 000	7 265 000	7 860 000	25 000	36 305 000		القيادة و المساندة
1 415 000	4 075 000	175 000	380 000	1 215 000	2 200 000	25 000	1 495 000	مؤسسات خاضعة لمجلة المحاسبة العمومية	
500 000	2 675 000		250 000	500 000	1 180 000		1 245 000	مؤسسات التعليم العالي	
100 000	460 000		50 000	100 000	190 000		220 000	المدرسة العليا لعلوم و تقنيات الصحة بتونس	
100 000	405 000		45 000	100 000	160 000		200 000	المدرسة العليا لعلوم و تقنيات الصحة بالمنستير	
80 000	540 000		40 000	80 000	220 000		280 000	المدرسة العليا لعلوم وتقنيات الصحة بصفاقس	
60 000	400 000		30 000	60 000	190 000		180 000	المدرسة العليا لعلوم وتقنيات الصحة بسوسة	
60 000	190 000		30 000	60 000	100 000		60 000	المعهد العالي لعلوم التمريض بتونس	
20 000	170 000		10 000	20 000	80 000		80 000	المعهد العالي لعلوم التمريض بالكاف	
40 000	200 000		20 000	40 000	80 000		100 000	المعهد العالي لعلوم التمريض بسوسة	
20 000	210 000		20 000	20 000	100 000		90 000	المعهد العالي لعلوم التمريض بصفاقس	

20 000	100 000		5 000	20 000	60 000		35 000	المعهد العالي لعلوم التمريض بقايس
115 000	1 400 000		130 000	115 000	1 020 000		250 000	مؤسسات التكوين
20 000	325 000		15 000	20 000	240 000		70 000	المعهد الوطني للصحة العمومية
80 000	105 000		15 000	80 000	70 000		20 000	معهد التكوين المستمر لأعوان الصحة بالمنس تير
15 000	185 000		15 000	15 000	120 000		50 000	المركز الوطني للتكوين البيداغوجي لإطارات الصحة العمومية
	45 000		5 000		25 000		15 000	مدرسة علوم التمريض بتونس
	110 000		5 000		95 000		10 000	مدرسة علوم التمريض بمنزل بورقيبة
	70 000		5 000		55 000		10 000	مدرسة علوم التمريض بنابل
	35 000		5 000		25 000		5 000	مدرسة علوم التمريض بجندوبة
	50 000		5 000		40 000		5 000	مدرسة علوم التمريض بباجة
	30 000		5 000		20 000		5 000	مدرسة علوم التمريض بالكاف
	35 000		5 000		25 000		5 000	مدرسة علوم التمريض بسليانة
	35 000		5 000		25 000		5 000	مدرسة علوم التمريض بالقصرين
	55 000		5 000		45 000		5 000	مدرسة علوم التمريض بالقبيروان

	40 000		5 000		25 000		10 000	مدرسة علوم التمريض بالمهدية
	50 000		5 000		40 000		5 000	مدرسة علوم التمريض بقفصة
	25 000		5 000		15 000		5 000	مدرسة علوم التمريض بتوزر
	35 000		5 000		25 000		5 000	مدرسة علوم التمريض بسيدي بوزيد
	40 000		5 000		30 000		5 000	مدرسة علوم التمريض بقابس
	70 000		5 000		60 000		5 000	مدرسة علوم التمريض بقلبي
	30 000		5 000		20 000		5 000	مدرسة علوم التمريض بمدنين
	30 000		5 000		20 000		5 000	مدرسة علوم التمريض بتطاوين
800 000		175 000		600 000		25 000		المؤسسات الصحية
800 000		175 000		600 000		25 000		مركز الدراسات الفنية والصيانة البيولوجية الطبية والإستشفائية
6 050 000	41 955 000		1 485 000	6 050 000	5 660 000		34 810 000	مؤسسات غير خاضعة لمجلة المحاسبة العمومية
5 100 000	28 700 000		1 000 000	5 100 000	3 900 000		23 800 000	المؤسسات الصحية
5 100 000	28 700 000		1 000 000	5 100 000	3 900 000		23 800 000	الهيئة الوطنية للسلامة الصحية للمنتجات الغذائية
	2 955 000		65 000		890 000		2 000 000	مؤسسات النهوض بالقطاعات
	2 955 000		65 000		890 000		2 000 000	الهيئة الوطنية للاعتماد في المجال الصحي

950 000	10 300 000		420 000	950 000	870 000		9 010 000	مؤسسات أخرى	
950 000	10 300 000		420 000	950 000	870 000		9 010 000	مركز الإعلامية لوزارة الصحة العمومية	
901 075 000	320 205 000	24 995 000	2 645 000	612 435 000*	209 210 000	263645000	108350000	الجملة العامة	

* منحة الدولة على الموارد العامة للميزانية دون اعتبار الحسابات الخاصة