

الجمهورية التونسية  
وزارة المالية

ميزانية الدولة لسنة 2024

مهمة الصحة

أكتوبر 2023

# الفهرس

1	المحور الأول: التقديم العام
1	1. إستراتيجية المهمة
3	2. تقديم برامج المهمة
5	3. الأهداف الاستراتيجية للبرامج ومؤشرات قياس الاداء
7	4. إطار النفقات متوسط المدى (2024-2026)
7	1.4- برمجة نفقات المهمة على المدى المتوسط حسب البرامج ومصادر التمويل
8	2.4- برمجة نفقات المهمة على المدى المتوسط حسب الأقسام ومصادر التمويل
9	5. توزيع نفقات المهمة لسنة 2024 حسب البرامج والأقسام ومصادر التمويل
12	1.5- توزيع نفقات المهمة لسنة 2024 حسب البرامج و الأقسام ومصادر التمويل
15	2.5- النفقات ذات الصبغة التنموية للمهمة لسنة 2024
17	6. توزيع إعمادات المؤسسات الخاضعة وغير الخاضعة لمجلة المحاسبة العمومية
21	7. أعوان المهمة
24	8. التحليل الإجمالي لنفقات المهمة لسنة 2024
24	1.8- نفقات التأجير
25	2.8- نفقات التسيير
28	3.8- نفقات التدخلات
29	4.8- نفقات الاستثمار
32	9. الحسابات الخاصة والصناديق الخاصة
32	1.9- الحسابات الخاصة في الخزينة
33	10. جدول تلخيصي
35	المحور الثاني: نفقات المهمة حسب البرامج
35	البرنامج الأول: الرعاية الصحية الأساسية
35	1. تقديم البرنامج وإستراتيجيته
39	2. نفقات البرنامج
44	1.2- نفقات التأجير
46	2.2- نفقات التسيير
48	3.2- نفقات التدخلات
48	4.2- نفقات الاستثمار

51	البرنامج الثاني: الخدمات الصحية الاستشفائية
51	1. تقديم البرنامج وإستراتيجيته
54	2. نفقات البرنامج
59	1.2- نفقات التأجير
61	2.2- نفقات التسيير
63	3.2- نفقات التدخلات
63	4.2- نفقات الاستثمار
65	البرنامج الثالث: البحث والخدمات الاستشفائية الجامعية
65	1. تقديم البرنامج وإستراتيجيته
69	2. نفقات البرنامج
72	1.2- نفقات التأجير
75	2.2- نفقات التسيير
77	3.2- نفقات التدخلات
78	4.2- نفقات الاستثمار
80	البرنامج التاسع: القيادة والمساندة
80	1. تقديم البرنامج وإستراتيجيته
83	2. نفقات البرنامج
88	1.2- نفقات التأجير
91	2.2- نفقات التسيير
92	3.2- نفقات التدخلات
93	4.2- نفقات الاستثمار
95	الملاحق

# المحور الأول التقديم العام

## 1- إستراتيجية المهمة:

في إطار السعي إلى إرساء نظام صحي عادل كفيل بتوفير رعاية جيّدة ومُنصّفة ومُستدامة لجميع المواطنين دون تمييز، ضبّطت مهمة الصحة خطة استراتيجية للفترة الممتدّة بين 2023-2025 تتمثل أهمّ محاورها في ما يلي:

❖ تعزيز منظومة الوقاية والنهوض بالصحة: تتمثل أولويات مهمة الصحة في مجال الوقاية والنهوض بالصحة في:

- تفعيل مقارنة دمج الصحة في جميع السياسات القطاعية؛
- إعداد إستراتيجية وطنية شاملة ومندمجة في مجال التوقّي ومجابهة الكوارث والطوارئ الصحية ومراقبتها وتعزيز الأمن الصحي؛
- مواصلة العمل على مكافحة الأمراض السارية وغير السارية عبر تعزيز البرامج الوطنية وتكثيف التنسيق بين كافة المتدخلين وتطوير الشراكة مع القطاع الخاص والمجتمع المدني في هذا المجال.

❖ تطوير وتقريب الخدمات الصحية من جميع المواطنين والمواطنات: تعمل مهمة الصحة على ضمان توفير خدمات صحية شاملة ومتكاملة، وذلك من خلال:

- تحسين تواتر الخدمات الصحية الزمني وتوزيعها الجغرافي إلى جانب العمل على إرساء رعاية صحيّة آمنة وذات جودة يكون المريض محورها؛
- المساهمة في بلورة مختلف الاستراتيجيات والخطط الوطنية في مجال دعم الحقوق الأساسية وخاصة منها تنفيذ قرار مجلس الأمن الدولي 1325 "المرأة والأمن والسّلم" والقرارات المكّملة لها إلى جانب المساهمة بصفة فاعلة في الاستراتيجية الوطنية لمكافحة العنف ضدّ المرأة وتحسين جودة خدمات التكفّل بالنساء والفتيات من ضحايا العنف؛
- الحدّ من التفاوت الجهوي في عرض الخدمات الصحيّة من خلال مواصلة برنامج دعم طب الاختصاص بالمناطق ذات الأولوية وتطوير حصص الاستمرار بإرساء منظومة شراكة بين المستشفيات الجامعية والمستشفيات الجهوية ومواصلة إنجاز بعض المستشفيات متعدّدة الاختصاصات والجهوية بالجهات الداخلية؛

❖ تطوير قطاع الأدوية ومواد الصحّة: سيتمّ مواصلة العمل في مجال تطوير قطاع الأدوية والصيدلة على:

- تحسين مسار توزيع الأدوية ومواد الصحّة وحوكمته من خلال رقمته؛
- النهوض بالصناعة الصيدلانية المحليّة من خلال إقرار حوافز لتصنيع الأدوية والمنتجات المبتكرة واللقاحات؛
- إعداد وتطوير النصوص القانونية في المجال؛
- إحداث الوكالة الوطنية للأدوية والمواد الصحية التي ستتولى المساهمة في إعداد السياسات والاستراتيجيات والبرامج الوطنية في مجال الدواء ومواد الصحة والسهر على تنفيذها بهدف ضمان سلامتها وجودتها ونجاعتها وتيسير النفاذ إليها وحسن التصرف فيها.

## 2- تقديم برامج المهمة:

تتضمن مهمة الصحة 4 برامج 78 برنامجا فرعيا و16 نشاطا و14 هدفا و18 مؤشرا لقياس الأداء. وسيساهم في تحقيق هذه الأهداف 29 فاعلا عموميا. وتتوزع البرامج والبرامج الفرعية على النحو التالي:

رسم بياني عدد 1: هيكلية المهمة حسب البرامج والبرامج الفرعية:

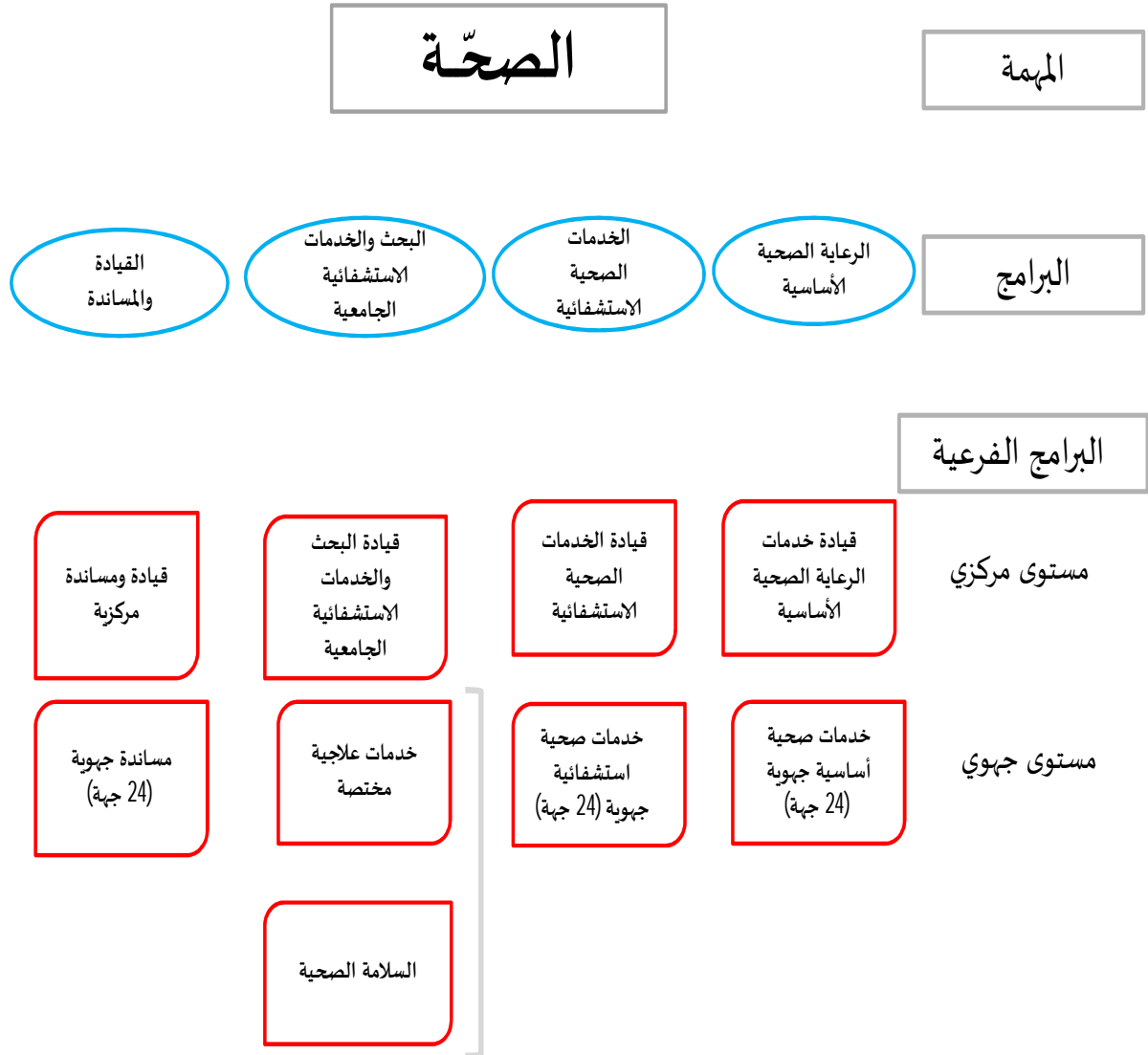

## وحدات عملياتية

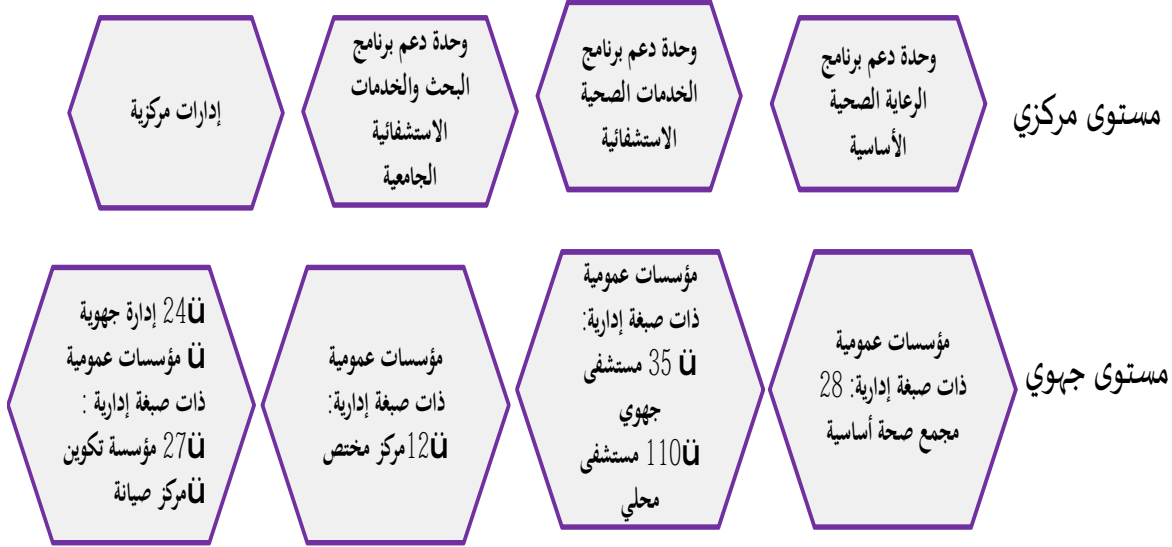

## الفاعلون العموميون

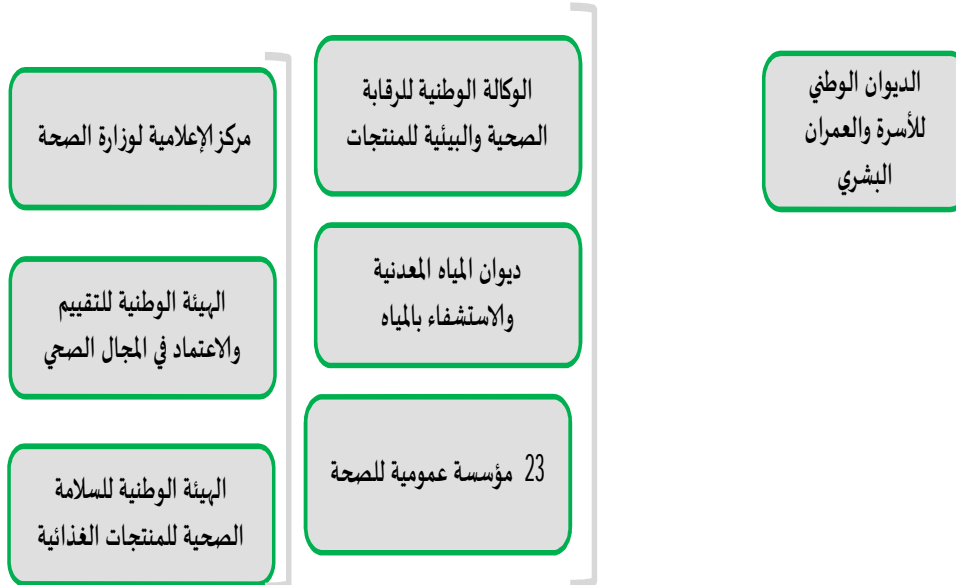



### 3- الأهداف الاستراتيجية للبرامج ومؤشرات قياس الأداء:

- جدول عدد 1: الأهداف الاستراتيجية للبرامج ومؤشرات قياس الأداء.

مؤشرات قياس الأداء	الأهداف الاستراتيجية	البرنامج الفرعي	البرنامج
المؤشر 1.1.1: نسبة مراقبة الحمل بخمس عيادات أثناء الحمل.	الهدف 1.1: النهوض بصحة الأم والطفل	- برنامج فرعي مركزي: قيادة خدمات الرعاية الصحية الأساسية.	البرنامج عدد 1: الرعاية الصحية الأساسية
المؤشر 1.2.1: نسبة مرضى السكري وارتفاع ضغط الدم الذين تم اكتشافهم في طور المضاعفات.	الهدف 2.1: تعزيز الوقاية من مرض السكري وارتفاع ضغط الدم.		
المؤشر 1.3.1: نسبة المقبلين للتقصي من المراجعين لعيادات طب الأسنان.	الهدف 3.1: النهوض بصحة الفم والأسنان.	- 24 برنامج فرعي جهوي.	
المؤشر 1.4.1: نسبة الأشخاص العارفين بحملهم لفيروس فقدان المناعة المكتسبة.	الهدف 4.1: القضاء على فيروس فقدان المناعة المكتسبة في أفق 2030.		
المؤشر 1.1.2: نسبة تغطية حاجيات الجهات ذات الأولوية بأطباء الاختصاص في الاختصاصات الضرورية	الهدف 1.2: تقريب الخدمات الصحية وتحسين نفاذ المواطنين لها.	- برنامج فرعي مركزي: قيادة خدمات الرعاية الصحية الأساسية.	البرنامج عدد 2: الخدمات الصحية الاستشفائية
المؤشر 1.2.2: نسبة أقسام الاستعجالي التي تتوفر بها نقطة اتصال في إطار التعمد بالنساء ضحايا العنف.	الهدف 2.2: تحسين خدمات التعمد بالنساء ضحايا العنف بالمؤسسات الصحية المحلية والجهوية.		
المؤشر 1.3.2: نسبة الأقسام التي تم رقمته النظام المعلوماتي الطبي بها.	الهدف 3.2: تطوير نجاعة الخدمات الاستشفائية	- 24 برنامج فرعي جهوي.	

مؤشرات قياس الأداء	الأهداف الاستراتيجية	البرنامج الفرعي	البرنامج
المؤشر 1.1.3: نسبة الأعمال الطبية المجرة بأقسام بدائل الإقامة الاستشفائية.	الهدف 1.3: تطوير بدائل الإقامة الاستشفائية.	- فرعي مركزي: قيادة	البرنامج عدد 3: البحث والخدمات الاستشفائية الجامعية
المؤشر 1.2.3: نسبة تطور عدد عمليات زرع الكلى. المؤشر 2.2.3: نسبة تطوّر نشاط طب القلب التداخلي.	الهدف 2.3: دعم الاختصاصات الطبية العالية.	- البحث والخدمات الاستشفائية الجامعية.	
المؤشر 1.3.3: عدد مشاريع البحث المنجزة بمراكز البحوث السريرية.	الهدف 3.3: تطوير البحث العلمي وتحسين مردوديته.	- خدمات علاجية مختصة.	
المؤشر 1.4.3: نسبة تطوّر التأثيرات السلبية المعلن عنها للأدوية.	الهدف 4.3: تدعيم وتأمين سلامة المرضى.	- السلامة الصحية.	
المؤشر 1.1.9: نسبة إنجاز قرارات لجان القيادة الاستراتيجية.	الهدف 1.9: تطوير حوكمة المهمة.	- برنامج فرعي مركزي: قيادة ومساندة مركزية.	البرنامج عدد 9: القيادة والمساندة
المؤشر 2.1.9: النسبة التراكمية لرقمنة الهياكل الصحية العمومية.			
المؤشر 3.1.9: النسبة التراكمية لإعداد آليات الجودة في المجال الصحي.			
المؤشر 1.2.9: نسبة تطوّر الفارق بين تقديرات وإنجازات الأجور.	الهدف 2.9: ترشيد التصرف في الموارد البشرية دفعا للملاءمة بين المهارات والحاجيات وضمانا للمساواة وتكافؤ الفرص بين جميع الفئات.	- 24 برنامج فرعي جهوي.	
المؤشر 1.3.9: نسبة إنجاز الميزانية.	الهدف 3.9: المحافظة على ديمومة الميزانية وترشيد التصرف في الموارد المالية.		
المؤشر 2.3.9: نسبة ميزانية برنامج القيادة والمساندة بالمقارنة مع ميزانية المهمة.			

## 4 - إطار النفقات متوسط المدى (2024-2026):

## 1.4 - برمجة نفقات المهمة على المدى المتوسط حسب البرامج ومصادر التمويل:

(الوحدة: ألف دينار)

التقديرات			ق م 2023	إنجازات			مصادر التمويل	البرامج
2026	2025	2024		2022	2021	2020		
684 420	653 600	638 365	558 271	508 873	484 234	572 309	موارد الدولة	الرعاية الصحية الأساسية
15 030	14 295	13 590	11 135	11 690	9 940	10 040	م ذ م ع	
<b>699 450</b>	<b>667 895</b>	<b>651 955</b>	<b>569 406</b>	<b>520 563</b>	<b>494 174</b>	<b>582 349</b>	جملة البرنامج	
1 526 970	1 458 670	1 424 675	1 325 265	1 187 087	1 187 251	1 110 331	موارد الدولة	الخدمات الصحية الاستشفائية
347 920	330 885	314 530	305 000	304 245	300 395	291 235	م ذ م ع	
<b>1 874 890</b>	<b>1 789 555</b>	<b>1 739 205</b>	<b>1 630 265</b>	<b>1 491 332</b>	<b>1 487 646</b>	<b>1 401 566</b>	جملة البرنامج	
1 676 615	1 601 230	1 563 905	1 474 883	1 237 385	1 185 696	1 270 777	موارد الدولة	البحوث والخدمات الاستشفائية الجامعية
709 655	674 900	641 550	601 355	577 675	567 635	539 345	م ذ م ع	
<b>2 386 270</b>	<b>2 276 130</b>	<b>2 205 455</b>	<b>2 076 238</b>	<b>1 815 060</b>	<b>1 753 331</b>	<b>1 810 122</b>	جملة البرنامج	
324 180	310 285	303 055	301 581	241 287	319 773	652 154	موارد الدولة	القيادة والمساندة
14 110	13 420	12 755	5 930	7 465	3 055	2 695	م ذ م ع	
<b>338 290</b>	<b>323 705</b>	<b>315 810</b>	<b>307 511</b>	<b>248 752</b>	<b>322 828</b>	<b>654 849</b>	جملة البرنامج	
4 212 185	4 023 785	3 930 000	3 660 000	3 174 632	3 176 954	3 605 571	موارد الدولة	المجموع
1 086 715	1 033 500	982 425	923 420	901 075	881 025	843 315	م ذ م ع	
<b>5 298 900</b>	<b>5 057 285</b>	<b>4 912 425</b>	<b>4 583 420</b>	<b>4 075 707</b>	<b>4 057 979</b>	<b>4 448 886</b>	جملة البرامج	

- موارد الدولة: تشمل الموارد العامة لميزانية الدولة وموارد القروض الخارجية الموظفة وموارد الحسابات الخاصة (موارد الحسابات الخاصة في الخزينة وموارد حسابات أموال المشاركة).
- م ذ م ع: الموارد الذاتية للمؤسسات العمومية.

## 2.4 - برمجة نفقات المهمة على المدى المتوسط حسب الأقسام ومصادر التمويل:

(الوحدة: ألف دينار)

التقديرات			ق م 2023	انجازات			مصادر التمويل	الأقسام
2026	2025	2024		2022	2021	2020		
2 964 545	2 832 050	2 766 040	2 689 170	2 552 715	2 333 024	2 194 519	موارد الدولة	نفقات التأجير
323 880	308 020	292 800	270 655	263 645	239 405	209 210	م ذ م ع	
<b>3 288 425</b>	<b>3 140 070</b>	<b>3 058 840</b>	<b>2 959 825</b>	<b>2 816 360</b>	<b>2 572 429</b>	<b>2 403 729</b>	جملة القسم	
600 800	573 825	560 455	493 450	321 493	392 587	334 405	موارد الدولة	نفقات التسيير
732 650	696 780	662 340	626 485	612 435	624 505	617 870	م ذ م ع	
<b>1 333 450</b>	<b>1 270 605</b>	<b>1 222 795</b>	<b>1 119 935</b>	<b>933 928</b>	<b>1 017 092</b>	<b>952 275</b>	جملة القسم	
22 790	21 770	21 260	23 380	28 022	31 525	25 298	موارد الدولة	نفقات التدخلات
30 185	28 700	27 285	26 280	24 995	17 115	16 235	م ذ م ع	
<b>52 975</b>	<b>50 470</b>	<b>48 545</b>	<b>49 660</b>	<b>53 017</b>	<b>48 640</b>	<b>41 533</b>	جملة القسم	
624 050	596 140	582 245	454 000	272 402	419 818	1 051 349	موارد الدولة	نفقات الاستثمار
-	-	-	-	-	-	-	م ذ م ع	
<b>624 050</b>	<b>596 140</b>	<b>582 245</b>	<b>454 000</b>	<b>272 402</b>	<b>419 818</b>	<b>1 051 349</b>	جملة القسم	
-	-	-	-	-	-	-	موارد الدولة	بقية النفقات
-	-	-	-	-	-	-	م ذ م ع	
-	-	-	-	-	-	-	جملة القسم	
4 212 185	4 023 785	3 930 000	3 660 000	3 174 632	3 176 954	3 605 571	موارد الدولة	المجموع
1 086 715	1 033 500	982 425	923 420	901 075	881 025	843 315	م ذ م ع	
<b>5 298 900</b>	<b>5 057 285</b>	<b>4 912 425</b>	<b>4 583 420</b>	<b>4 075 707</b>	<b>4 057 979</b>	<b>4 448 886</b>	جملة الأقسام	

- موارد الدولة: تشمل الموارد العامة لميزانية الدولة وموارد القروض الخارجية الموظفة وموارد الحسابات الخاصة (موارد الحسابات الخاصة في الخزينة وموارد حسابات أموال المشاركة).
- م ذ م ع: الموارد الذاتية للمؤسسات العمومية.

## 5. توزيع نفقات المهمة لسنة 2024 حسب البرامج والأقسام ومصادر التمويل

### 1.5- توزيع نفقات المهمة لسنة 2024 حسب البرامج والأقسام ومصادر التمويل

السنة المالية: 2024

المهمة 24 : مهمة الصحة

توزيع النفقات حسب البرامج والأقسام ومصادر التمويل

اعتمادات الدفع

تتوزع اعتمادات الدفع لمهمة الصحة لسنة 2024 حسب البرامج وطبيعة النفقة ومصادر التمويل كما يلي :

بحساب الدينار

المجموع العام	نفقات العمليات المالية	نفقات الاستثمار	نفقات التدخل	نفقات التسيير	نفقات التأجير	البرامج	
						الأقسام	مصادر التمويل
555 365 000		148 010 000	4 105 000	72 145 000	331 105 000	م ع م	البرنامج 1 : الرعاية الصحية الأساسية
83 000 000		83 000 000				م ق خ م	
						ح خ	
638 365 000		231 010 000	4 105 000	72 145 000	331 105 000	موارد الدولة	
13 590 000			2 095 000	9 295 000	2 200 000	م ذ م ع	
651 955 000		231 010 000	6 200 000	81 440 000	333 305 000	مجموع البرنامج	

بحساب الدينار

المجموع العام	نفقات العمليات المالية	نفقات الاستثمار	نفقات التدخل	نفقات التسيير	نفقات التأجير	الأقسام	البرامج
						مصادر التمويل	
1 320 075 000		84 550 000		162 890 000	1 072 635 000	م ع م	البرنامج 2 : الخدمات الصحية الإستشفائية
54 600 000		54 600 000				م ق خ م	
50 000 000				50 000 000		ح خ	
1 424 675 000		139 150 000		212 890 000	1 072 635 000	موارد الدولة	
314 530 000			9 115 000	194 455 000	110 960 000	م ذ م ع	
1 739 205 000		139 150 000	9 115 000	407 345 000	1 183 595 000	مجموع البرنامج	
1 513 905 000		146 135 000	2 905 000	200 365 000	1 164 500 000	م ع م	البرنامج 3 : البحث و الخدمات الإستشفائية الجامعية
						م ق خ م	
50 000 000				50 000 000		ح خ	
1 563 905 000		146 135 000	2 905 000	250 365 000	1 164 500 000	موارد الدولة	
641 550 000			15 310 000	455 630 000	170 610 000	م ذ م ع	
2 205 455 000		146 135 000	18 215 000	705 995 000	1 335 110 000	مجموع البرنامج	

بحساب الدينار

المجموع العام	نفقات العمليات المالية	نفقات الاستثمار	نفقات التدخل	نفقات التسيير	نفقات التأجير	الأقسام	البرامج
						مصادر التمويل	
290 555 000		53 450 000	14 250 000	25 055 000	197 800 000	م ع م	البرنامج 9 : القيادة و المساندة
12 500 000		12 500 000				م ق خ م	
						ح خ	
303 055 000		65 950 000	14 250 000	25 055 000	197 800 000	موارد الدولة	
12 755 000			765 000	2 960 000	9 030 000	م ذ م ع	
315 810 000		65 950 000	15 015 000	28 015 000	206 830 000	مجموع البرنامج	

المجموع العام	نفقات العمليات المالية	نفقات الاستثمار	نفقات التدخل	نفقات التسيير	نفقات التأجير	الأقسام
						مصادر التمويل
3 679 900 000		432 145 000	21 260 000	460 455 000	2 766 040 000	م ع م
150 100 000		150 100 000				م ق خ م
100 000 000				100 000 000		ح خ
3 930 000 000		582 245 000	21 260 000	560 455 000	2 766 040 000	موارد الدولة
982 425 000			27 285 000	662 340 000	292 800 000	م ذ م ع
4 912 425 000		582 245 000	48 545 000	1 222 795 000	3 058 840 000	

الجملة العامة

## السنة المالية: 2024

## المهمة 24 : مهمة الصحة

توزيع النفقات حسب البرامج والأقسام ومصادر التمويل

إعتمادات التعهد

تتوزع اعتمادات التعهد لمهمة الصحة لسنة 2024 حسب البرامج وطبيعة النفقة ومصادر التمويل كما يلي :

بحساب الدينار

المجموع العام	نفقات العمليات المالية	نفقات الاستثمار	نفقات التدخل	نفقات التسيير	نفقات التأجير	البرامج	
						الأقسام	مصادر التمويل
515 605 000		108 250 000	4 105 000	72 145 000	331 105 000	م ع م	البرنامج 1 : الرعاية الصحية الأساسية
						م ق خ م	
						ح خ	
515 605 000		108 250 000	4 105 000	72 145 000	331 105 000	موارد الدولة	
13 590 000			2 095 000	9 295 000	2 200 000	م ذ م ع	
529 195 000		108 250 000	6 200 000	81 440 000	333 305 000	مجموع البرنامج	



بحساب الدينار

المجموع العام	نفقات العمليات المالية	نفقات الاستثمار	نفقات التدخل	نفقات التسيير	نفقات التأجير	الأقسام	البرامج
						مصادر التمويل	
1 297 525 000		62 000 000		162 890 000	1 072 635 000	م ع م	البرنامج 2 : الخدمات الصحية الإستشفائية
102 800 000		102 800 000				م ق خ م	
50 000 000				50 000 000		ح خ	
1 450 325 000		164 800 000		212 890 000	1 072 635 000	موارد الدولة	
314 530 000			9 115 000	194 455 000	110 960 000	م ذ م ع	
1 764 855 000		164 800 000	9 115 000	407 345 000	1 183 595 000	مجموع البرنامج	
1 507 520 000		139 750 000	2 905 000	200 365 000	1 164 500 000	م ع م	البرنامج 3 : البحث و الخدمات الإستشفائية الجامعية
						م ق خ م	
50 000 000				50 000 000		ح خ	
1 557 520 000		139 750 000	2 905 000	250 365 000	1 164 500 000	موارد الدولة	
641 550 000			15 310 000	455 630 000	170 610 000	م ذ م ع	
2 199 070 000		139 750 000	18 215 000	705 995 000	1 335 110 000	مجموع البرنامج	

بحساب الدينار

المجموع العام	نفقات العمليات المالية	نفقات الاستثمار	نفقات التدخل	نفقات التسيير	نفقات التأجير	الأقسام	البرامج
						مصادر التمويل	
254 605 000		17 500 000	14 250 000	25 055 000	197 800 000	م ع م	البرنامج 9 : القيادة و المساندة
11 000 000		11 000 000				م ق خ م	
						ح خ	
265 605 000		28 500 000	14 250 000	25 055 000	197 800 000	موارد الدولة	
12 755 000			765 000	2 960 000	9 030 000	م ذ م ع	
278 360 000		28 500 000	15 015 000	28 015 000	206 830 000	مجموع البرنامج	

المجموع العام	نفقات العمليات المالية	نفقات الاستثمار	نفقات التدخل	نفقات التسيير	نفقات التأجير	الأقسام
						مصادر التمويل
3 575 255 000		327 500 000	21 260 000	460 455 000	2 766 040 000	م ع م
113 800 000		113 800 000				م ق خ م
100 000 000				100 000 000		ح خ
3 789 055 000		441 300 000	21 260 000	560 455 000	2 766 040 000	موارد الدولة
982 425 000			27 285 000	662 340 000	292 800 000	م ذ م ع
4 771 480 000		441 300 000	48 545 000	1 222 795 000	3 058 840 000	

الجملة العامة

## النفقات ذات الصبغة التنموية لسنة 2024

تبلغ النفقات ذات الصبغة التنموية لسنة 2024 ما قدره 452475 أد تعهدا و 593420 أد دفعا مقابل 445555 أد تعهدا و 466555 أد دفعا سنة 2023 و تتوزع كما يلي

بحساب الألف دينار

%	التطور		تقديرات 2024		ق م 2023		النفقات	البرامج	
	الدفع	التعهد	الدفع	التعهد	الدفع	التعهد			
19.02	19.02	580	580	3 630	3 630	3 050	3 050	نفقات التدخلات	الرعاية الصحية الأساسية
42.52	13.76	68 920	13 090	231 010	108 250	162 090	95 160	نفقات الإستثمار	
								نفقات العمليات المالية	
42.09	13.92	69 500	13 670	234 640	111 880	165 140	98 210		مجموع البرنامج
								نفقات التدخلات	الخدمات الصحية الإستشفائية
27.25	0.76	29 800	1 250	139 150	164 800	109 350	163 550	نفقات الإستثمار	
								نفقات العمليات المالية	
27.25	0.76	29 800	1 250	139 150	164 800	109 350	163 550		مجموع البرنامج
6.18	6.18	155	155	2 665	2 665	2 510	2 510	نفقات التدخلات	البحث و الخدمات الإستشفائية الجامعية
3.51	4.50	4 955	6 020	146 135	139 750	141 180	133 730	نفقات الإستثمار	
								نفقات العمليات المالية	

3.56 4.53 5 110 6 175 148 800 142 415 143 690 136 240

مجموع البرنامج

-30.24 -30.24 -2 115 -2 115 4 880 4 880 6 995 6 995 نفقات التدخلات القيادة و المساندة

59.38 -29.73 24 570 -12 060 65 950 28 500 41 380 40 560 نفقات الإستثمار

نفقات العمليات المالية

46.42 29.81- 22 455 -14 175 70 830 33 380 48 375 47 555

مجموع البرنامج

%	التطور		تقديرات 2024		ق م 2023		النفقات	
	الدفع	التعهد	الدفع	التعهد	الدفع	التعهد		
-10.99	-10.99	-1 380	-1 380	11 175	11 175	12 555	12 555	نفقات التدخلات
28.25	1.92	128 245	8 300	582 245	441 300	454 000	433 000	نفقات الإستثمار
								نفقات العمليات المالية
27.19	1.55	126 865	6 920	593 420	452 475	466 555	445 555	مجموع البرامج

الجملة العامة

## 6- توزيع إعمتمادات المؤسسات الخاضعة وغير الخاضعة لمجلة المحاسبة العمومية:

في ما يتعلّق بالمؤسّسات التابعة للمهمّة، يمكن توزيع تقديرات نفقاتها لسنة 2024 كما يلي:

(الوحدة: ألف دينار)

الجملة		نفقات التداخلات		نفقات التسيير		نفقات التأجير		المؤسّسات	البرامج
موارد ذاتية	منحة الدولة	موارد ذاتية	منحة الدولة	موارد ذاتية	منحة الدولة	موارد ذاتية	منحة الدولة		
<u>13 590</u>	<u>114 125</u>	<u>2 095</u>	<u>475</u>	<u>9 295</u>	<u>72 145</u>	<u>2 200</u>	<u>41 505</u>	مؤسّسات خاضعة لمجلة المحاسبة العمومية:	الرعاية الصحية الأساسية
11 290	66 155	2 095	-	9 195	63 910	-	2 245	- مؤسّسات صحية	
11 290	66 155	2 095	-	9 195	63 910	-	2 245	مؤسّسات غير خاضعة لمجلة المحاسبة العمومية:	
2 300	47 970	-	475	100	8 235	2 200	39 260	- مؤسّسات صحية:	
2 300	47 970	-	475	100	8 235	2 200	39 260	*الديوان الوطني للأسرة و العمران البشري	
2 300	47 970	-	475	100	8 235	2 200	39 260		
<u>314 530</u>	<u>178 525</u>	<u>9 115</u>	-	<u>194 455</u>	<u>162 890</u>	<u>110 960</u>	<u>15 635</u>	مؤسّسات خاضعة لمجلة المحاسبة العمومية:	الخدمات الصحية الاستشفائية
314 530	178 525	9 115	-	194 455	162 890	110 960	15 635	- مؤسّسات صحية	
314 530	178 525	9 115	-	194 455	162 890	110 960	15 635		
<u>641 550</u>	<u>219 105</u>	<u>15 310</u>	<u>240</u>	<u>455 630</u>	<u>200 365</u>	<u>170 610</u>	<u>18 500</u>	مؤسّسات خاضعة لمجلة المحاسبة العمومية:	البحوث والخدمات الصحية الاستشفائية الجامعية
43 635	20 895	520	20	36 270	19 615	6 845	1 260	- مؤسّسات صحية	
43 635	20 895	520	20	36 270	19 615	6 845	1 260		

الجملة		نفقات التدخلات		نفقات التسيير		نفقات التأجير		المؤسسات	البرامج
موارد ذاتية	منحة الدولة	موارد ذاتية	منحة الدولة	موارد ذاتية	منحة الدولة	موارد ذاتية	منحة الدولة		
597 915	198 210	14 790	220	419 360	180 750	163 765	17 240	مؤسسات غير خاضعة لمجلة المحاسبة العمومية:	
19 520	-	860	-	16 860	-	1 800	-	- مؤسسات البحث:	
19 520	-	860	-	16 860	-	1 800	-	*معهد باستور	
577 945	193 910	13 930	110	402 250	180 000	161 765	13 800	- مؤسسات صحية:	
41 400	19 905	900	-	27 000	19 905	13 500	-	*مستشفى الهادي شاكر بصفاقس	
22 800	2 745	510	-	14 590	2 745	7 700	-	*مستشفى بشير حمزة للأطفال بتونس	
34 300	17 950	800	-	21 600	17 950	11 900	-	*مستشفى حبيب بورقيبة بصفاقس	
								*معهد محمد القصاب للجبر وتقويم	
13 000	2 110	520	-	6 580	2 110	5 900	-	الأعضاء بقصر سعيد	
								*المعهد الوطني للتغذية والتكنولوجيا	
7 700	140	200	-	5 550	140	1 950	-	الغذائية بتونس	
17 900	2 790	510	-	10 590	2 790	6 800	-	*مركز التوليد وطب الرضيع بتونس	
								*معهد الهادي الرايس لأمراض العيون	
9 400	765	320	-	5 280	765	3 800	-	بتونس	
19 300	1 730	500	-	14 690	1 730	4 110	-	*معهد صالح عزيز بتونس	
15 000	5 660	360	-	9 200	5 660	5 440	-	*المعهد الوطني لأمراض الأعصاب	
18 400	3 845	270	-	14 680	3 845	3 450	-	*مستشفى عزيزة عثمانة بتونس	
30 700	6 660	400	-	23 100	6 660	7 200	-	*مستشفى الحبيب ثامر بتونس	
23 400	4 625	550	-	17 600	4 625	5 250	-	*مستشفى عبد الرحمان مامي بأريانة	
9 700	8 120	700	-	9 000	1 120	-	7 000	*مستشفى الرازي بمنوبة	

الجملة		نفقات التدخلات		نفقات التسيير		نفقات التأجير		المؤسّسات	البرامج
موارد ذاتية	منحة الدولة	موارد ذاتية	منحة الدولة	موارد ذاتية	منحة الدولة	موارد ذاتية	منحة الدولة		
49 900	18 800	1 000	-	40 500	18 800	8 400	-	*مستشفى فطومّة بورقيبة بالمنستير	
51 700	17 395	1 600	-	23 100	17 395	19 000	-	*مستشفى شارل نيكول	
46 000	18 820	870	-	30 630	18 820	14 500	-	*مستشفى الرابطة	
47 700	15 810	1 000	-	33 900	15 810	12 800	-	*مستشفى فرحات حشاد بسوسة	
21 200	7 195	610	-	13 710	7 195	6 880	-	*مستشفى المنجي سليم المرسي	
50 000	16 855	1 100	-	38 700	16 855	10 200	-	*مستشفى سهلول بسوسة	
3 000	4 800	160	-	2 100	-	740	4 800	*المركب الصحي بجبل الوسط	
								*مركز الإصابات والحروق البليغة بين	
18 500	8 315	550	-	13 300	8 315	4 650	-	عروس	
25 900	6 765	500	-	18 150	6 765	7 250	-	*مستشفى الطاهر الصفر بالمهدية	
1 045	2 110	-	110	700	-	345	2 000	*الوكالة الوطنية لتقييم المخاطر	
<b>450</b>	<b>4 300</b>	-	<b>110</b>	<b>250</b>	<b>750</b>	<b>200</b>	<b>3 440</b>	- مؤسّسات النهوض بالقطاعات:	
450	4 300	-	110	250	750	200	3 440	*ديوان المياه المعدنية	

الجملة		نفقات التدخلات		نفقات التسيير		نفقات التأجير		المؤسسات	البرامج
موارد ذاتية	منحة الدولة	موارد ذاتية	منحة الدولة	موارد ذاتية	منحة الدولة	موارد ذاتية	منحة الدولة		
<u>12 755</u>	<u>44 235</u>	<u>765</u>	<u>1 225</u>	<u>2 960</u>	<u>12 210</u>	<u>9 030</u>	<u>30 800</u>	مؤسسات خاضعة لمجلة المحاسبة العمومية:	القيادة والمساندة
1 455	4 745	85	390	1 340	2 855	30	1 500	- مؤسسات التعليم العالي	
530	3 065	-	270	530	1 490	-	1 305	- مؤسسات التكوين	
125	1 680	-	120	125	1 365	-	195	- مؤسسات صحية	
800	-	85	-	685	-	30	-	مؤسسات غير خاضعة لمجلة المحاسبة العمومية:	
<b>11 300</b>	<b>39 490</b>	<b>680</b>	<b>835</b>	<b>1 620</b>	<b>9 355</b>	<b>9 000</b>	<b>29 300</b>	- مؤسسات صحية:	
<b>10 680</b>	<b>21 320</b>	<b>680</b>	<b>320</b>	<b>1 000</b>	<b>7 000</b>	<b>9 000</b>	<b>14 000</b>	* الهيئة الوطنية للسلامة الصحية	
10 680	21 320	680	320	1 000	7 000	9 000	14 000	للمنتجات الغذائية	
-	<b>3 320</b>	-	<b>70</b>	-	<b>945</b>	-	<b>2 305</b>	- مؤسسات النهوض بالقطاعات:	
-	3 320	-	70	-	945	-	2 305	* الهيئة الوطنية للتقييم والإعتماد في المجال الصحي	
<b>620</b>	<b>14 850</b>	-	<b>445</b>	<b>620</b>	<b>1 410</b>	-	<b>12 995</b>	- مؤسسات أخرى:	
620	14 850	-	445	620	1 410	-	12 995	* مركز الإعلامية لوزارة الصحة	
<b>982 425</b>	<b>555 990</b>	<b>27 285</b>	<b>1 940</b>	<b>662 340</b>	<b>447 610</b>	<b>292 800</b>	<b>106 440</b>		<b>المجموع</b>



## 7- أعوان المهمة:

يبلغ العدد الجملي لأعوان المهمة 87 131 عوناً، ويشمل العدد الجملي للأعوان المرخص فيهم بالوزارة بمصالحها المركزية والجهوية وبالمؤسسات العمومية الملحقة ميزانياتها ترتيبياً بميزانية الدولة بالإضافة إلى أعوان المؤسسات العمومية غير الخاضعة لمجلة المحاسبة العمومية. ويتوزع أعوان المهمة حسب البرامج على النحو التالي:

الجملة 2	أعوان المؤسسات العمومية غير الخاضعة لمجلة المحاسبة العمومية	الجملة 1	أعوان المؤسسات العمومية الخاضعة لمجلة المحاسبة العمومية	أعوان الإدارات المركزية والجهوية	البرنامج
9 974	1 282	8 692	-	8 692	الرعاية الصحية الأساسية
36 418	-	36 418	3 884	32 534	الخدمات الصحية الاستشفائية
35 059	6 302	28 757	-	28 757	البحث والخدمات الاستشفائية الجامعية
5 680	896	4 784	-	4 784	القيادة والمساندة
87 131	8 480	78 651	3 884	74 767	الجملة الفرعية 1
-	-	-	-	-	في حالة إلحاق
-	-	-	-	-	الجملة الفرعية 2
87 131	8 480	78 651	3 884	74 767	المجموع

وقد تطوّر أعوان المهمة المرخص فيهم بين سنتي 2023 و2024 على النحو التالي:

البرنامج	الأعوان المرخص فيهم لسنة 2024	النسبة	الأعوان المرخص فيهم لسنة 2023	الفارق	نسبة التطور
الرعاية الصحية الأساسية	9 974	% 11	10 435	- 461	% - 4,4
الخدمات الصحية الاستشفائية	36 418	% 42	36 098	320	% 0,9
البحث والخدمات الاستشفائية الجامعية	35 059	% 40	33 860	1 199	% 3,5
القيادة والمساندة	5 680	% 7	6 288	- 608	% - 9,6
الجملة الفرعية 1	87 131	% 100	86 681	450	% 0,5
في حالة إلحاق	-	-	-	-	-
الجملة الفرعية 2	-	-	-	-	-
المجموع	87 131	% 100	86 681	450	% 0,5

ويشار في هذا الإطار، أنّ عدد المقيمين والمتريصين الداخليين يبلغ 7.714 موزعين كالتالي:

❖ المقيمون	: 5 751
- المقيمون في الطب	: 5 264
- المقيمون في طب الأسنان	: 173
- المقيمون في الصيدلة	: 314
❖ المتريصون الداخليون	: 1 963
- المتريصون الداخليون في الطب	: 1 272
- المتريصون الداخليون في طب الأسنان	: 418
- المتريصون الداخليون في الصيدلة	: 273

وبالنسبة للمقيمين، يقترح بعنوان تصريف 2024 ترسيم الخطط التالية:

- 2.200 خطة بعنوان مناظرة ديسمبر 2024 يخصص عدد منها لفائدة الهياكل الصحيّة بالمناطق ذات الأولوية،
- 45 خطة مقيم في طب الأسنان،
- 80 خطة مقيم في الصيدلة.

## 8- التحليل الإجمالي لنفقات المهمة لسنة 2024:

### 1.8- نفقات التأجير:

ضبطت الاعتمادات المرسّمة لتغطية نفقات تأجير أعوان مهمّة الصحّة لسنة 2024 تعهداً ودفعا ما قدره 2 766 040 أ د مقابل 2 689 170 أ د في سنة 2023، أي بزيادة قدرها 76 870 أ د تمثل نسبة تطوّر قدرها 2,8%. وتتوزّع هذه النفقات حسب البرامج على النحو التالي:

(الوحدة: ألف دينار)

الجملة العامة		منح المؤسسات العمومية		تأجير المصالح المركزية والجهوية		نفقات التأجير البرامج
2024	2023	2024	2023	2024	2023	
331 105	326 541	41 505	43 550	289 600	282 991	الرعاية الصحية الأساسية
1 072 635	1 037 720	15 635	15 660	1 057 000	1 022 060	الخدمات الصحية الاستشفائية
1 164 500	1 104 418	18 500	18 905	1 146 000	1 085 513	البحث والخدمات الاستشفائية الجامعية
197 800	220 491	30 800	38 405	167 000	182 086	القيادة والمساندة
<b>2 766 040</b>	<b>2 689 170</b>	<b>106 440</b>	<b>116 520</b>	<b>2 659 600</b>	<b>2 572 650</b>	<b>المجموع</b>

وتفسّر هذه الزيادة أساسا بالانعكاس المالي للزيادة العامة في أجور أعوان الوزارة بعنوان سنة 2024 التي تمّ إقرارها بمقتضى الأمر عدد 797 لسنة 2022 المؤرّخ في 8 نوفمبر 2022 والمتعلّق بضبط برنامج ومقادير الزيادة العامة في الأجور لفائدة أعوان الدولة والجماعات المحلية والمؤسسات العمومية ذات الصبغة الإدارية بعنوان سنوات 2023 و2024 و2025 بالإضافة إلى كلفة انتداب 3 000 خطة جديدة.

وتضاف إلى هذه الإعتمادات الموارد الذاتية للمؤسسات المرسّمة قدرها 292 800 أ د، لتبلغ بذلك جملة الإعتمادات المرسّمة بقسم التأجير 3 058 840 أ د. وتوزّع هذه النفقات حسب البرامج ومصادر التمويل على النحو التالي:

(الوحدة: ألف دينار)

الجملة	مصادر التمويل	مصادر ذاتية	مصادر عامة للميزانية	البرامج
333 305	2 200	331 105		الرعاية الصحية الأساسية
1 183 595	110 960	1 072 635		الخدمات الصحية الاستشفائية
1 335 110	170 610	1 164 500		البحث والخدمات الاستشفائية الجامعية
206 830	9 030	197 800		القيادة والمساندة
<b>3 058 840</b>	<b>292 800</b>	<b>2 766 040</b>		<b>المجموع</b>

## 2.8 - نفقات التسيير:

ضبطت الاعتمادات المرسّمة لنفقات التسيير لسنة 2024 في حدود 560 455 أ د تعهدا ودفعا مقابل 493 450 أ د في سنة 2023، مسجّلة بذلك زيادة في الاعتمادات في حدود 67 005 أ د أي ما يمثل نسبة تطوّر قدرها 13,6%.

ويشار في هذا الصدد إلى أنّه قد تمّ إقرار مواصلة تمويل جملة من الأنشطة بقسم نفقات التسيير الرّامية إلى تكفّل ميزانية الدولة بخلاص جزء من ديون الهياكل الصحيّة العمومية تجاه الصيدلية المركزية وعدد من المزوّدين الآخرين (معهد باستور والمركز الوطني لنقل الدم ومزوّدي المستلزمات الطبية)، وذلك بتخصيص اعتمادات بقيمة 230 000 أ د موزّعة على النحو التالي:

- 200 000 أ د بعنوان خلاص جزء من متخلّلات الهياكل الصحيّة العمومية تجاه الصيدلية المركزية؛
- 30 000 أ د بعنوان خلاص متخلّلات الهياكل الصحيّة العمومية تجاه مزوّدين آخرين (معهد باستور والمركز الوطني لنقل الدم ومزوّدي المستلزمات الطبية).

وتتوزع هذه الاعتمادات حسب البرامج على النحو التالي:

(الوحدة: ألف دينار)

الجملة العامة		منح المؤسسات العمومية		تسيير المصالح المركزية والجهوية		نفقات التسيير
2024	2023	2024	2023	2024	2023	البرامج
72 145	66 115	72 145	66 115	-	-	الرعاية الصحية الأساسية
212 890	178 195	212 890	178 195	-	-	الخدمات الصحية الاستشفائية
250 365	226 505	250 365	226 505	-	-	البحث والخدمات الاستشفائية الجامعية
25 055	22 635	12 210	10 105	12 845	12 530	القيادة والمساندة
<b>560 455</b>	<b>493 450</b>	<b>547 610</b>	<b>480 920</b>	<b>12 845</b>	<b>12 530</b>	<b>المجموع</b>

وتضاف إلى هذه الإعتمادات الموارد الذاتية للمؤسسات المرشمة وقدرها 662 340 أ.د، لتبلغ بذلك جملة الإعتمادات المرشمة بقسم التسيير 1 222 795 أ.د. وتتوزع هذه النفقات حسب البرامج ومصادر التمويل على النحو التالي:

(الوحدة: ألف دينار)

الجملة	مصادر ذاتية	مصادر الدولة	مصادر التمويل
			البرامج
81 440	9 295	72 145	الرعاية الصحية الأساسية
407 345	194 455	212 890	الخدمات الصحية الاستشفائية
705 995	455 630	250 365	البحث والخدمات الاستشفائية الجامعية
28 015	2 960	25 055	القيادة والمساندة
<b>1 222 795</b>	<b>662 340</b>	<b>560 455</b>	<b>المجموع</b>

## أهمّ نفقات التسيير:

(الوحدة: ألف دينار)

2024	2023	
<b>❖ المصالح المركزية والجهوية:</b>		
1 400	1 450	- تنظيم الامتحانات والمناظرات
830	700	- دفع الخطايا والتعويضات
1 028	1 028	- نفقات استغلال منظومة "إنصاف"
611	584	- الأكرية والأداءات البلدية
602	610	- استهلاك الكهرباء والغاز
<b>❖ منح المؤسسات الإدارية:</b>		
63 910	58 080	- مجامع الصحة الأساسية
121 705	106 850	- المستشفيات المحلية
41 185	26 345	- المستشفيات الجهوية
19 615	13 735	- مراكز خدمات السلامة الصحية والعلاجية المختصة
2 855	2 510	- مؤسسات التكوين في المجال الصحي
<b>❖ منح المؤسسات غير الإدارية:</b>		
180 000	166 930	- المؤسسات العمومية للصحة
8 235	8 035	- الديوان الوطني للأسرة والعمران البشري
1 410	1 375	- مركز الإعلامية لوزارة الصحة
945	920	- الهيئة الوطنية للتقييم والإعتماد في المجال الصحي
7 000	5 300	- الهيئة الوطنية للسلامة الصحية للمنتجات الغذائية
750	770	- الديوان الوطني للمياه المعدنية والاستشفاء بالمياه

### 3.8 - نفقات التدخلات:

ضبطت نفقات التدخلات لمهّمة الصحّة لسنة 2024 في حدود 21 260 أ د تعهدا ودفعا مقابل 23 380 أ د تعهدا ودفعا سنة 2023، أي بتسجيل نقص في الاعتمادات قدره 2 120 أ د ما يمثل نسبة تطوّر - 9 %.

ويفسّر هذا النقص أساسا بالتخفيض في منحة الدّولة المسندة للمؤسّسات العمومية بعنوان نفقات التدخلات لسنة 2024 في حدود 1 940 أ د مقابل 2 680 أ د في سنة 2023 إضافة إلى تراجع النفقات بعنوان التدخلات ذات الصبغة التنموية لتبلغ 11 175 أ د في سنة 2024 مقابل 12 555 أ د في سنة 2023.

وتنقسم هذه النفقات إلى تدخلات ذات صبغة عادية بمبلغ قدره 10 085 أ د. وتتعلّق أساسا بنفقات البعثة الصحية للحج ومصاريف العلاج بالخارج ومساهمة المشغل في أنظمة التقاعد بعنوان التنفيل والمساهمات في المنظمات والهيئات الوطنية والدولية والمنح وتدخلات ذات صبغة تنموية بما قدره 11 175 أ د. وتتمثل أساسا في تحويلات لفائدة مؤسّسات عمومية غير إداريّة قصد القيام ببرامج تنموية.

وتبلغ جملة نفقات التدخلات لمهّمة الصحة باعتبار الموارد الذاتية للمؤسّسات 48 545 أ د موزّعة

حسب مصادر التمويل كما يلي:

- الموارد العامة لميزانية الدولة : 21 260 أ د
- موارد القروض الخارجية الموظفة : -
- الحسابات الخاصة : -
- الموارد الذاتية للمؤسّسات العمومية : 27 285 أ د



وتتوزع نفقات التدخلات حسب البرامج على النحو التالي:

(الوحدة: ألف دينار)

الجملة العامة		منح المؤسسات العمومية		تدخلات المصالح المركزية والجهوية		نفقات التدخلات البرامج
2024	2023	2024	2023	2024	2023	
4 105	3 525	4 105	3 525	-	-	الرعاية الصحية الأساسية
-	-	-	-	-	-	الخدمات الصحية الاستشفائية
2 905	2 780	2 905	2 780	-	-	البحث والخدمات الاستشفائية الجامعية
14 250	17 075	6 105	8 930	8 145	8 145	القيادة والمساندة
21 260	23 380	13 115	15 235	8 145	8 145	المجموع

#### أهم نفقات التدخلات ذات الصبغة التنموية:

تبلغ نفقات التدخلات ذات الصبغة التنموية الممنوحة للمؤسسات غير الإدارية الخاضعة لإشراف وزارة الصحة 11 175 أ.د. وسيتم تخصيصها أساسا لتمويل التدخلات السنوية للمؤسسات وأهمها إعادة بناء وتهيئة المقرات المركزية والجهوية لعدد من هذه المؤسسات وصيانة المعدات واقتناء التجهيزات والمعدات وعمليات التوعية والتحسيس وبرامج التكوين.

#### 4.8 - نفقات الاستثمار:

ضبطت الاعتمادات المرسمة بعنوان نفقات الاستثمار لسنة 2024 ما قدره 582 245 أ.د دفعا و441 300 أ.د تعهدا مقابل 454 000 أ.د دفعا و433 000 أ.د تعهدا سنة 2023، لتبلغ بذلك نسبة تطور اعتمادات الدفع والتعهد على التوالي 28% و2%.

وتفسر هذه الزيادة في اعتمادات الدفع في دعم البرامج الوطنية للطب الوقائي الرامية إلى التوقي من الأمراض السارية وغير السارية برصد اعتمادات دفع قدرها 98 000 أ.د مقابل 86 640 أ.د سنة 2023، بالإضافة إلى مواصلة الجهود المبذول للتوقي ومجابهة جائحة الكورونا بترسيم اعتمادات دفع قدرها 133 000 أ.د منها 83 000 أ.د لتسوية القروض الخارجية الموظفة التي خصصت أساسا في اقتناء التلاقيح

المضادة للفيروس وبإقبي الاعمتمادات والبالغة 50 000 أء يتم استعمالها، عند الاقتضاء، لتأمين الوسائل الكفيلة بمكافحة هذه الجائحة بالنجاعة المطلوبة.

وتشتمل نفقات الاستثمار على مشاريع متواصلة وأخرى جديدة. وتتوزع هذه النفقات وفقا لهذا

المعيار على النحو التالي:

(الوحدة: ألف دينار)

الجملة		موارد القروض الخارجية الموظفة		موارد الدولة		مصادر التمويل طبيعة المشروع
دفع	تعهد	دفع	تعهد	دفع	تعهد	
416 655	198 850	150 100	113 800	266 555	85 050	- مشاريع بصدد الإنجاز
165 590	242 450	-	-	165 590	242 450	- مشاريع جديدة
<b>582 245</b>	<b>441 300</b>	<b>150 100</b>	<b>113 800</b>	<b>432 145</b>	<b>327 500</b>	<b>المجموع</b>

كما تتوزع هذه النفقات حسب البرامج ومصادر التمويل على النحو التالي:

(الوحدة: ألف دينار)

الجملة		موارد القروض الخارجية الموظفة		موارد الدولة		مصادر التمويل البرامج
دفع	تعهد	دفع	تعهد	دفع	تعهد	
231 010	108 250	83 000	-	148 010	108 250	الرعاية الصحية الأساسية
139 150	164 800	54 600	102 800	84 550	62 000	الخدمات الصحية الاستشفائية
146 135	139 750	-	-	146 135	139 750	البحث والخدمات الاستشفائية الجامعية
65 950	28 500	12 500	11 000	53 450	17 500	القيادة والمساندة
<b>582 245</b>	<b>441 300</b>	<b>150 100</b>	<b>113 800</b>	<b>432 145</b>	<b>327 500</b>	<b>المجموع</b>

و في ما يلي رسم بياني يبين توزيع اعتمادات الدفع بقسم الاستثمار حسب البرامج:

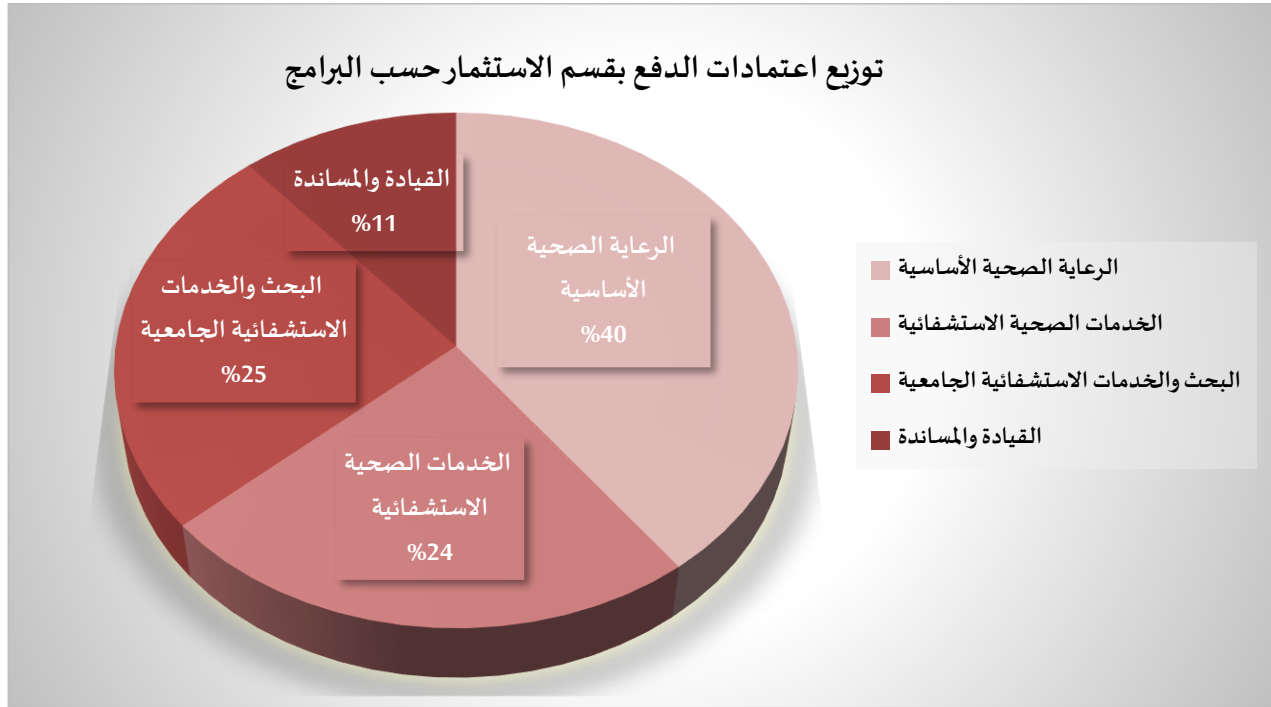

إن دراسة نسق الاعتمادات الخاصة بالمهمّة، يبرز أنّ المدّة اللازمة لتغطية التعمّادات بواسطة الدفعات تناهز (03) ثلاث سنوات، وذلك حسب الجدول التالي:

#### جدول تغطية اعتمادات الدفع لاعتمادات التعهد للمهمّة

(الوحدة: ألف دينار)

اعتمادات الاستثمار	المهمّة
1 802 203	- اعتمادات التعهد للسنوات المنقضية (1)
441 300	- اعتمادات التعهد التقديرية لسنة 2024 (2)
198 850	- منها اعتمادات تعهد لمشاريع بصدد الإنجاز (3)
242 450	- منها اعتمادات تعهد لمشاريع جديدة (4)
582 245	- مجموع اعتمادات الدفع التقديرية لسنة 2023 (5)
416 655	- منها اعتمادات دفع لمشاريع بصدد الإنجاز (6)
165 590	- منها اعتمادات دفع لمشاريع جديدة (7)
1 661 258	- تقديرات اعتمادات التعهد المتبقية (8) = (2+1) - (5)
3 سنوات	- المدّة اللازمة لتغطية اعتمادات التعهد (5/8)

## 9 - الحسابات الخاصة والصناديق الخاصة:

### 1.9- الحسابات الخاصة في الخزينة:

#### 1.1.9- الحسابات الخاصة في الخزينة:

تبلغ النفقات المحمولة على الحسابات الخاصة في الخزينة 100 000 أد سنة 2024 مقابل 90 000 أد في سنة 2023. وتُحمّل هذه النفقات على الموارد المرسّمة بالحساب الخاص في الخزينة عدد 38 المسمّى "صندوق دعم الصحة العمومية".

#### 2.1.9- حسابات أموال المشاركة:

لم يتم برمجة نفقات على موارد حسابات أموال المشاركة المفتوحة بمهمّة الصحة بعنوان سنة 2024. علماً أنّه تمّ ترسيم ضمن ميزانية المهمّة لسنة 2023 اعتمادات قدرها 10 000 أد على موارد حساب أموال المشاركة عدد 6 المسمّى "حساب التوقي ومجاهة الجوائح الصحيّة".

## 10- جدول تلخيصي:

## مهمة الصحة

(بحساب 1000 د)

ملاحظات	المجموع العام	نفقات				البرامج وأهم الأنشطة
		الاستثمار	التدخلات	التسيير	التأجير	
عدد الأعوان المباشرين: 9.974	638 365	231 010	4 105	72 145	331 105	برنامج الرعاية الصحية الأساسية
		144 920				- جملة اعتمادات المشاريع المتواصلة
		86 090				- جملة اعتمادات المشاريع الجديدة
		148 010				<b>أهم الأنشطة:</b> - الطب الوقائي
منها 83 000 أ د على م.ق.خ.م		133 000				- برنامج التوقي من فيروس كورونا
		500				- تجهيز مراكز الصحة الأساسية
تم ترسيم هذه المنحة لفائدة مجامع الصحة الأساسية.				6 210		- منحة بعنوان اقتناء أدوية السكري وضغط الدم.
عدد الأعوان المباشرين: 36.418	1 325 265	139 150	-	212 890	1 072 635	برنامج الخدمات الصحية الاستشفائية
منها 54 600 أ د على م.ق.خ.م		119 150				- جملة اعتمادات المشاريع المتواصلة
		20 000				- جملة اعتمادات المشاريع الجديدة
		14 500				<b>أهم الأنشطة:</b> - البرنامج الخصوصي لدعم طب الاختصاص بالمناطق ذات الأولوية
منها 54 600 أ د على م.ق.خ.م		86 600				- تهيئة وتجهيز المستشفيات الجهوية
		10 950				- تهيئة وتجهيز المستشفيات المحلية
		5 000				- تأهيل أجنحة العمليات والإنعاش الطبي ومركزيات التعقيم بالمستشفيات الجهوية
منها 21 600 أ د على م.ق.خ.م		24 600				- بناء 5 مستشفيات جهوية صنف "ب"
خلاص جزء من متخلدات المستشفيات الجهوية تجاه الصيدلية المركزية عدد من المزودين الآخرين				40 000		- منحة ظرفية لفائدة المستشفيات الجهوية

ملاحظات	المجموع العام	نفقات				البرامج وأهم الأنشطة
		الاستثمار	التدخلات	التسيير	التأجير	
تم ترسيم هذه المنحة لفائدة المستشفيات المحلية (7 605 أد) والمستشفيات الجهوية (1 185 أد).				8 790		- منحة بعنوان اقتناء أدوية السكري وضغط الدم.
عدد الأعوان المباشرين: 35.059	1 563 905	146 135	2 905	250 365	1 164 500	برنامج البحث والخدمات الاستشفائية الجامعية
		99 585				- جملة اعتمادات المشاريع المتواصلة
		46 550				- جملة اعتمادات المشاريع الجديدة
						<b>أهم الأنشطة:</b>
		132 585				- تهيئة وتجهيز المستشفيات الجامعية
						- تأهيل 8 قاعات بيضاء بأقسام طب الرضيع بالمؤسسات الجامعية
خلاص جزء من متخلدات المستشفيات الجهوية تجاه الصيدلية المركزية عدد من المزودين الآخرين.				190 000		- منحة ظرفية لفائدة المؤسسات العمومية للصحة والمراكز المختصة
عدد الأعوان المباشرين: 5.680	303 055	65 950	14 250	25 055	197 800	برنامج القيادة والمساندة
منها 12 500 أد على م.ق.خ.م.		53 000				- جملة اعتمادات المشاريع المتواصلة
		12 950				- جملة اعتمادات المشاريع الجديدة
						<b>أهم الأنشطة:</b>
		10 500				- اقتناء أراضي وعمارات
		18 000				- تطوير المنظومة المعلوماتية للصحة
منها 11 000 أد على م.ق.خ.م.		12 000				- برنامج تركيز الصحة الرقمية
		4 500				- اقتناء معدات إعلامية
		1 800				- تجديد المصاعد
		6 100				- عمليات التهيئة والتهديب
جملة الأعوان المباشرين: 87.131	3 930 000	582 245	21 260	560 455	2 766 040	المجموع العام

المحور الثاني  
نققات المهمة حسب  
البرامج

## البرنامج الأول: الرعاية الصحية الأساسية

### 1- تقديم البرنامج وإستراتيجيته:

يشتمل هذا البرنامج على 25 برنامجا فرعيا موزعا بين برنامج فرعي محدث على المستوى المركزي يتعلّق بقيادة خدمات الرعاية الصحية الأساسية وبقية البرامج الفرعية المحدثة على المستوى الجهوي تختص بالخدمات الصحية الأساسية. ويحتوي البرنامج الفرعي الأول على وحدة عملياتية تقوم بقيادة خدمات الرعاية الأساسية على المستوى الوطني لتنفيذ الأنشطة التالية:

✓ العلاجات الأولية؛

✓ الصحة الإنجابية والتنظيم العائلي؛

✓ الوقاية والتكفل بالأمراض.

وتتنزّل إستراتيجية هذا البرنامج في إطار التعهدات الدولية والوطنية لمهمّة الصحة، والمتمثلة أساسا في:

✓ تحقيق أهداف التنمية المستدامة لعام 2030 وخاصة الهدف الثالث منها المتعلق بـ"ضمان تمتع الجميع بأنماط عيش صحية وبالرفاهية في جميع الأعمار" والهدف عدد 5 "تحقيق المساواة بين الجنسين وتمكين كل النساء والفتيات";

✓ الرؤية الاستراتيجية للسياسة الوطنية للصحة (2023-2025)، والتي تركز بالأساس على أولوية الوقاية من الأمراض والأوبئة والكشف المبكر عنها والنهوض بالخدمات الصحية الأساسية، ووضع حزمة أساسية من الخدمات وضمان حماية صحة المواطنين.

وتكمن إحدى أهمّ نقاط قوّة هذا البرنامج في ارتكازه على البرامج الوطنية للصحة كأداة للتحكّم في الوضع الصحي وما يشهده من تحولات وبائية وديمغرافية إضافة إلى تغطية مراكز الصحة الأساسية لكل التجمعات السكنية وسهولة الولوج إليها وقربها الجغرافي. وفي المقابل، يواجه البرنامج جملة من الإشكاليات المرتبطة بنقص الموارد البشرية والذي أثر سلبا على التواتر الزمني لخدمات مراكز الصحة الأساسية، بالإضافة إلى النقص الحاصل في الأدوية على مستوى هياكل الخط الأول مما يؤثر سلبا على نجاعة التكفل بالمرضى الذين يلجؤون إلى الهياكل الصحية الجهوية والجامعية. وهو ما من شأنه، أن يساهم في مضاعفة الضغط على هذه الأخيرة.



ويهدف تحقيق الأهداف المنشودة من هذا البرنامج، تم ضبط المحاور الاستراتيجية التالية:

❖ النهوض بالصحة الإنجابية وبسلامة الأم والوليد: تعدّ الصحة الإنجابية عنصراً رئيسياً لتحقيق أهداف التنمية المستدامة وفي هذا الإطار يعمل البرنامج على التقليل من وفيات الأمهات في فترة ما حول الولادة، وذلك من خلال:

✓ تطوير التدخلات الوقائية أثناء الحمل والولادة وما بعدها؛

✓ تطوير التدخلات الميدانية لتأمين حزمة دنيا من خدمات الصحة الإنجابية عن طريق الفرق والمصححات المتنقلة والتقليل من التفاوت في التغطية بتلك الخدمات بين الجهات وداخل كل جهة.

❖ الوقاية من الأمراض غير السارية والتكفل بها: يتمثل تدخل البرنامج في هذا المجال في:

✓ دعم التكفل بالأمراض غير السارية والوقاية منها؛

✓ متابعة وتقييم الوضع الوبائي من خلال مواصلة تنفيذ الاستراتيجية الوطنية متعددة القطاعات للمراقبة والوقاية من الأمراض غير السارية (2018-2025)؛

✓ التقليل من عوامل الاختطار المسببة لتلك الأمراض والمتمثلة بالأساس في التدخين والتغذية غير السليمة والزكود البدني والتكفل بها والتقليل من المضاعفات الناجمة عنها ومراقبتها ومتابعتها وإعداد خطة اتصالية في الغرض؛

✓ العمل على مزيد تدعيم البرامج الوطنية التي من شأنها أن تساهم في الوقاية من الأمراض السارية والتكفل بها؛

✓ النهوض بالصحة النفسية للطفل والمراهق من خلال إحداث برنامج وطني في الغرض يتولى في إطار مقارنة تشاركية مع جميع المتدخلين من وزارات ومؤسسات مجتمع مدني وعائلات وأفراد العمل على تفعيل مخطط التوحد من حيث الوقاية والتعهد والنهوض بالصحة والرفاه النفسي بالأوساط التربوية والوقاية من الانتحار والسلوكيات المحفوفة بالمخاطر والوقاية من العنف والتعهد بضحاياه إلى جانب تنمية الصحة النفسية لدى الحامل وحديثي الولادة.

❖ المحافظة على الأمن الصحي والوقاية من الأمراض السارية حيث يمثل التوعي من الأمراض السارية أحد أولويات البرنامج وذلك من خلال:

- ✓ توفير اللقاحات ومراقبة تفشي الأوبئة وأمراض المناطق المدارية مع استهداف الفئات الهشة وذات الاحتياجات الخصوصية من الناحيتين الاجتماعية والاقتصادية؛
- ✓ الوقاية من الأمراض المنقولة جنسيا على غرار مرض نقص المناعة المكتسبة "السيدا" باستهداف الفئات الأكثر عرضة للإصابة إضافة إلى الوقاية من أمراض التهاب الكبد الفيروسي من صنف "ب" و"صنف" ج" والأمراض السارية الأخرى كالسل والملاريا ومرض نقص المناعة المكتسبة "السيدا" باستهداف الفئات الأكثر عرضة للإصابة مع تقديم الرعاية اللازمة للمرضى وتوفير الأدوية وأدوات التشخيص اللازمة.

وتتوزع ميزانية برنامج الرعاية الصحية الأساسية لسنة 2024 حسب الأنشطة على النحو التالي:

(الوحدة: ألف دينار)

تقديرات 2024	الأنشطة	دعائم الأنشطة	البرنامج
495 555	- العلاجات الأولية.		
51 600	- الصحة الإنجابية والتنظيم العائلي.	<ul style="list-style-type: none"> <li>- تكوين القابلات المشرفات على متابعة الحمل في مجال مراقبة الحمل وتقصي عوامل الإختطار خلال الحمل؛</li> <li>- القيام بزيارات إشراف دورية ومتابعة لخدمات الصحة الإنجابية في الجهات؛</li> <li>- إدراج مكونات متابعة الحمل في برامج التكوين المستمر للبرنامج الوطني لدعم الدوائر الصحية وبرنامج صحة عزيزة؛</li> <li>- تعزيز الحوكمة من خلال تجديد وإرساء لجان متابعة وتقييم؛</li> <li>- إدراج مكونات متابعة الحمل في برامج التكوين المستمر للبرنامج الوطني لدعم الدوائر الصحية وبرنامج صحة عزيزة؛</li> <li>- تعزيز الحوكمة من خلال تجديد وإرساء لجان متابعة وتقييم.</li> </ul>	الرعاية الصحية الأساسية
91 210	- الوقاية والتكفل بالأمراض.	<ul style="list-style-type: none"> <li>- دعم آليات الوقاية من أمراض السكري وضغط الدم بالثقيف الصحي حول العوامل المسببة لها (الاستهلاك المفرط للسكر والملح والدهون وقلة ممارسة النشاط البدني والتدخين...) والتهوض بأنماط العيش السليم،</li> <li>- تعزيز أنشطة التقصي والكشف المبكر لهذه الأمراض الصامتة لتفادي اكتشافها في حالة المضاعفات،</li> <li>- تكوين إطارات الصحة في مجال الوقاية لصحة الفم والأسنان،</li> <li>- الشروع في إرساء استراتيجية وطنية للتقصي والتكوين في مجال صحة الفم والأسنان لكافة الشرائح العمرية،</li> <li>- تدعيم منظومة التقصي والكشف عن فيروس فقدان المناعة المكتسب.</li> </ul>	
638 365		الجملة	

## 2- نفقات البرنامج:

تقدّر نفقات برنامج الرعاية الصحية الأساسية لسنة 2024 في حدود 638365أد مقابل 558271أد في سنة 2023، أي بتسجيل زيادة تبلغ 80094أد ما يمثل نسبة تطوّر قدرها 14,3%. وتتوزّع نفقات البرنامج حسب الأقسام كما يلي:

(الوحدة: ألف دينار)

الأقسام	مصادر التمويل	إنجازات 2022	ق م 2023	تقديرات 2024	الفارق	النسبة (%)
نفقات التأجير	مصادر الدولة	305 813	326 541	331 105	4 564	1,4
	م ذ م ع	-	-	2 200	2 200	100
	جملة القسم	305 813	326 541	333 305	6 764	2,1
نفقات التسيير	مصادر الدولة	45 761	66 115	72 145	6 030	9,1
	م ذ م ع	9 640	9 085	9 295	210	2,3
	جملة القسم	55 401	75 200	81 440	6 240	8,3
نفقات التدخلات	مصادر الدولة	11 174	3 525	4 105	580	16,4
	م ذ م ع	2 050	2 050	2 095	45	2,2
	جملة القسم	13 224	5 575	6 200	625	11,2
نفقات الاستثمار	مصادر الدولة	146 125	162 090	231 010	68 920	42,5
	م ذ م ع	-	-	-	-	-
	جملة القسم	146 125	162 090	231 010	68 920	42,5
بقية النفقات	مصادر الدولة	-	-	-	-	-
	م ذ م ع	-	-	-	-	-
	جملة القسم	-	-	-	-	-
المجموع	مصادر الدولة	508 873	558 271	638 365	80 094	14,3
	م ذ م ع	11 690	11 135	13 590	2 455	22,0
	جملة الأقسام	520 563	569 406	651 955	82 549	14,5

كما تتوزع تقديرات 2024 للبرنامج المذكور حسب البرامج الفرعية كما يلي:

(الوحدة: ألف دينار)

الجملة	بقية النفقات	نفقات الاستثمار	نفقات التدخلات	نفقات التسيير	نفقات التأجير	البرنامج الفرعي
348 765	-	231 010	4 105	72 145	41 505	قيادة خدمات الرعاية الصحية الأساسية
289 600	-	-	-	-	289 600	الخدمات الصحية الأساسية الجهوية
638 365	-	231 010	4 105	72 145	331 105	المجموع



6 124 000					6 124 000	الخدمات الصحية الأساسية بسليانة	B
11 309 000					11 309 000	الخدمات الصحية الأساسية بالقيروان	C
15 679 000					15 679 000	الخدمات الصحية الأساسية بالقصرين	D
16 628 000					16 628 000	الخدمات الصحية الأساسية بفقصة	E
9 253 000					9 253 000	الخدمات الصحية الأساسية بسيدي بوزيد	F
34 959 000					34 959 000	الخدمات الصحية الأساسية بصفاقس	G
5 083 000					5 083 000	الخدمات الصحية الأساسية بالمهدية	H
4 504 000					4 504 000	الخدمات الصحية الأساسية بالمنستير	I
9 008 000					9 008 000	الخدمات الصحية الأساسية بقابس	J
8 263 000					8 263 000	الخدمات الصحية الأساسية بمدنين	K
10 800 000					10 800 000	الخدمات الصحية الأساسية بتطاوين	L
5 727 000					5 727 000	الخدمات الصحية الأساسية بتوزر	M
6 017 000					6 017 000	الخدمات الصحية الأساسية بقبلي	N
12 681 000					12 681 000	الخدمات الصحية الأساسية بسوسة	O

7 340 000					7 340 000	الخدمات الصحية الأساسية بجنوبية	P
638 365 000		231 010 000	4 105 000	72 145 000	331 105 000	جملة البرنامج 1	



## 1.2 - نفقات التأجير:

تبلغ الاعتمادات المرسّمة لتغطية نفقات التأجير تعهدا ودفعا لبرنامج الرعاية الصحيّة الأساسية لسنة 2024 في حدود 331 105 أ د مقابل 541 326 أ د سنة 2023 مسجّلة بذلك زيادة في الاعتمادات قدرها 4 564 أ د ما يمثل نسبة تطوّر 1,4%. وتتوزّع هذه الاعتمادات حسب البرامج الفرعية على النحو التالي:

(الوحدة: ألف دينار)

النسبة (%)	الفارق	تقديرات 2024	ق م 2023	انجازات 2022	البرنامج الفرعي
-4,7	- 2 045	41 505	43 550	41 030	قيادة خدمات الرعاية الصحية الأساسية
2,3	6 609	289 600	282 991	264 783	الخدمات الصحية الأساسية الجهوية
1,4	4 564	331 105	326 541	305 813	المجموع

ويشتمل المبلغ الجملي لاعتمادات التأجير لهذا البرنامج على:

### ✓ بالنسبة للمهمّة:

- الأجر الأساسي والتدرج : 56138 أ د
- المنح الخصوصية القارة : 172758 أ د
- الأعوان المتعاقدون والذين يشغلون خطط وقتيّة : 4055 أ د
- المساهمات المحمولة على المشغل : 49362 أ د
- منح أخرى : 7287 أ د
- جملة فرعيّة 1 = 289600 أ د

## ✓ بالنسبة للمؤسسات العمومية:

- منح تأجير المؤسسات العمومية الخاضعة لمجلة المحاسبة العمومية : 2 245 أد  
وتتعلق أساسا بالمنح المسندة لفائدة 28 مجمع للصحة الأساسية  
وذلك لخلاص بعض المنح الخصوصية (المنح الخصوصية المتغيرة،  
الساعات الإضافية والعمل الليلي،...)

- منح تأجير المؤسسات العمومية غير الخاضعة لمجلة المحاسبة العمومية : 39 260 أد  
وتخصّ نفقات تأجير الأعوان العاملين بالديوان الوطني للأسرة  
والعمران البشري

جملة فرعية 2 = 41 505 أد

جملة البرنامج = 331 105 أد

وتأخذ اعتمادات التأجير الخاصة بهذا البرنامج بعين الاعتبار الانعكاس المالي المترتب عن  
الإجراءات التالية:

- الانعكاس المالي للزيادة في الأجور (قسط ثان) : 10760 أد

- الانعكاس المالي لانتداب 198 خطّة جديدة : 1770 أد

ويبلغ العدد الجملي للأعوان المرخص فيهم ببرنامج الرعاية الصحية الأساسية إلى موفى سنة  
2024 في حدود 9974 عوناً موزعين على البرامج الفرعية على النحو التالي:

- 1282 عوناً ينتمون للبرنامج الفرعي المتعلق بقيادة خدمات الرعاية الصحية الأساسية.  
ويمثلون أساساً الأعوان المباشرين بالديوان الوطني للأسرة والعمران البشري باعتباره فاعل  
عمومي تابع للبرنامج الفرعي المذكور. ويتوزعون بين إطارات بنسبة 37% وأعوان المساندة أو  
التسيير بنسبة 26% وأعوان التنفيذ بنسبة 37%.

8692- عونا يعملون ضمن الـ 24 برنامج فرعي المتعلقة بالخدمات الصحية الأساسية والذين يباشرون أعمالهم أساسا بمجامع الصحّة الأساسية. ويتوزّعون بين إطار طبي بنسبة 12% وإطار شبه طبي بنسبة 57% وإطار إداري وفقّي بنسبة 11% والعمل بنسبة 20%.

## 2.2 - نفقات التسيير:

تبلغ الاعتمادات المرسمة بعنوان نفقات التسيير تعهدا ودفعا بالنسبة لبرنامج الرعاية الصحية الأساسية لسنة 2024 ما قدره 72145 أ د مقابل 66115 أ د في سنة 2023، أي بتسجيل زيادة في الاعتمادات قدرها 6 030 أ د ما يمثل نسبة تطوّر 9,1%. وتتوزّع الاعتمادات حسب البرامج الفرعية كما يلي:

(الوحدة: ألف دينار)

النسبة (%)	الفارق	تقديرات 2024	ق م 2023	انجازات 2022	البرنامج الفرعي
9,1	6 030	72 145	66 115	45 761	قيادة خدمات الرعاية الصحية الأساسية
-	-	-	-	-	الخدمات الصحية الأساسية الجهوية
9,1	6 030	72 145	66 115	45 761	المجموع

وتعزى هذه الزيادة في اعتمادات التسيير بالأساس إلى الترفيع في منحة الدولة بعنوان التسيير لفائدة مجامع الصحّة الأساسية بما قدره 5 830 أ د، لتبلغ بذلك جملة المنح المسندة 63 910 أ د في سنة 2024 مقابل 58 080 أ د في سنة 2023.

وتضاف إلى هذه الإعتمادات الموارد الذاتية للمؤسّسات التابعة للبرنامج وقدرها 9 295 أ.د، لتبلغ جملة نفقات التسيير 81 440 أ.د. وتتوزّع الموارد الذاتية للمؤسّسات حسب البرامج الفرعية على النحو التالي:

(الوحدة: ألف دينار)

النسبة (%)	الفارق	تقديرات 2024	ق م 2023	البرنامج الفرعي
-	-	-	-	قيادة خدمات الرعاية الصحية الأساسية
2,3	210	9 295	9 085	الخدمات الصحية الأساسية الجهوية
2,3	210	9 295	9 085	المجموع

كما تتوزّع هذه الاعتمادات حسب طبيعة الهيكل على النحو التالي:

- منح بعنوان التسيير للمؤسّسات العمومية الخاضعة لمجلة المحاسبة

: 63910 أ د

العموميّة

وتتعلّق أساسا بالمنح المسندة لفائدة 28 مجمعا للصحة الأساسية وذلك لتغطية النفقات المتعلقة بتسيير المصالح (الأكرية، استهلاك الماء والكهرباء والغاز، شراء الأدوية والمستلزمات الطبية، ...). وتضاف إليها مبلغا قدره 9195 أ د بعنوان الموارد الذاتية، ليبلغ بذلك جملة النفقات 73105 أ د.

- منح بعنوان التسيير للمؤسّسات العمومية غير الخاضعة لمجلة المحاسبة

: 8235 أ د

العموميّة

وتخصّ نفقات تسيير مصالح الديوان الوطني للأسرة والعمران البشري. وتضاف إلى هذه المنحة مبلغا قدره 100 أ د بعنوان الموارد الذاتية وبذلك تبلغ جملة نفقات الديوان بهذا البند 8335 أ د.

### 3.2 - نفقات التدخلات:

تبلغ نفقات التدخلات تعهدا ودفعاً لفائدة برنامج الرعاية الصحية الأساسية لسنة 2024 ما قدره 4105 أ د مقابل 3525 أ د في سنة 2023، أي بتسجيل نسبة تطوّر قدرها 16,4%. وتتوزّع الاعتمادات حسب البرامج الفرعية كما يلي:

(الوحدة: ألف دينار)

النسبة (%)	الفارق	تقديرات 2024	ق م 2023	انجازات 2022	البرنامج الفرعي
16,4	580	4105	3525	11174	قيادة خدمات الرعاية الصحية الأساسية
-	-	-	-	-	الخدمات الصحية الأساسية الجهوية
16,4	580	4105	3525	11 174	المجموع

وتفسّر هذه الزيادة أساسا بالترفيح في نفقات الديوان الوطني للأسرة والعمران البشري بعنوان التدخلات ذات الصبغة التنموية بما قدره 580 أ د، لتبلغ بذلك جملة الاعتمادات المرسّمة للغرض في سنة 2024 ما قدره 3 630 أ د مقابل 3 050 أ د في سنة 2023.

### 4.2 - نفقات الاستثمار:

ضبطت نفقات الاستثمار لبرنامج الرعاية الصحية الأساسية لسنة 2024 في حدود 108 250 أ د تعهدا و 231 010 أ د دفعا مقابل 95 160 أ د تعهدا و 162 090 أ د دفعا سنة 2023، لتبلغ بذلك الزيادة في اعتمادات الدفع بما قدره 68 920 أ د ما يمثل نسبة تطوّر 42,5%. وتتوزّع هذه النفقات على النحو التالي:

(الوحدة: ألف دينار)

النسبة (%)	الفارق	تقديرات 2024	ق م 2023	انجازات 2022	البرنامج الفرعي
42,5	68 920	231 010	162 090	146 125	قيادة خدمات الرعاية الصحية الأساسية
-	-	-	-	-	الخدمات الصحية الأساسية الجهوية
42,5	68 920	231 010	162 090	146 125	المجموع

وكما يمكن توزيعها على النحو التالي:

(الوحدة: ألف دينار)

المجموع		موارد حسابات خاصّة		موارد قروض خارجية موظفة		موارد عامة للميزانية		طبيعة المشروع
دفع	تعهد	دفع	تعهد	دفع	تعهد	دفع	تعهد	
144 920	700	-	-	83 000	-	61 920	700	مشاريع بصدد الإنجاز
86 090	107 550	-	-	-	-	86 090	107 550	مشاريع جديدة
231 010	108 250	-	-	83 000	-	148 010	108 250	المجموع

وقد تطوّرت اعتمادات التعهد والدفع لسنة 2024 على النحو التالي:

(الوحدة: ألف دينار)

تطور الاعتمادات		تقديرات 2024		ق م 2023		طبيعة المشروع
اعتمادات الدفع	اعتمادات التعهد	اعتمادات الدفع	اعتمادات التعهد	اعتمادات الدفع	اعتمادات التعهد	
54 570	- 9 300	144 920	700	90 350	10 000	مشاريع بصدد الإنجاز
14 350	22 390	86 090	107 550	71 740	85 160	مشاريع جديدة
68 920	13 090	231 010	108 250	162 090	95 160	المجموع

وتفسّر هذه الزيادة في اعتمادات الدفع في دعم البرامج الوطنية للطب الوقائي الرامية إلى التوقي من الأمراض السارية وغير السارية برصد اعتمادات دفع قدرها 91210 أ د مقابل 86140 أ د سنة 2023، بالإضافة إلى مواصلة الجهود المبذول للتوقي ومجابهة جائحة الكورونا بترسيم اعتمادات دفع قدرها 133000 أ د مقابل 60000 أ د في سنة 2023، منها 83000 أ د لتسوية القروض الخارجية الموظفة التي خصّصت أساسا لاقتناء التلّاقح المضادة للفيروس. أمّا باقي الاعتمادات والبالغة 50000 أ د، سيتمّ استعمالها، عند الاقتضاء، لتأمين الوسائل الكفيلة بمكافحة هذه الجائحة بالنجاعة المطلوبة.

وتتمثل أهمّ المشاريع المدرجة بهذا البرنامج في ما يلي:

- البرنامج الخاصي للتوقي ومجابهة جائحة الكورونا؛
- مواصلة دعم الطب الوقائي عبر تمويل البرامج السنوية وأهمّها:

• برنامج التلقيح،

• البرنامج الوطني للطب المدرسي والجامعي،

• برنامج حفظ الصحة وحماية المحيط،

• حملة مقاومة مرض نقص المناعة المكتسبة "السيدا"،

• البرنامج الوطني لمكافحة التهاب الكبد الفيروسي،

• حملة مقاومة داء الكلب.

## البرنامج الثاني: الخدمات الصحية الاستشفائية

### 1- تقديم البرنامج وإستراتيجيته:

يشتمل هذا البرنامج على 25 برنامج فرعي منها برنامج فرعي يتعلق بقيادة الخدمات الصحية الاستشفائية، أما بقية البرامج الفرعية فتختصّ بالخدمات الصحية الاستشفائية الجهوية والمحلية.

ويتضمّن البرنامج الفرعي الأول وحدة عملياتية تتولّى قيادة الخدمات الصحية الاستشفائية التي تقدّمها المستشفيات المحلية والجهوية. وتتمثل أنشطة هذا البرنامج الفرعي في خدمات طب الاختصاص وخدمات طبية عامة.

أما بخصوص البرامج الفرعية الأخرى وعددها 24، فهي تتعلّق بالخدمات الصحية الاستشفائية الجهوية والمحلية.

وتتمحور إستراتيجية برنامج الخدمات الصحية الإستشفائية حول تحسين مستوى أداء المستشفيات الجهوية والمحلية وتكريس ممارسات الحوكمة الرشيدة وحسن استعمال الموارد المتاحة وتدعيمها إضافة إلى المساهمة في تكريس الحق في الصحة بضمان النفاذ العادل لخدمات صحية ذات جودة عالية لكافة فئات المجتمع دون تمييز وفي تنفيذ بنود الخطة الوطنية للقضاء على العنف ضدّ المرأة من خلال العمل على تحسين الخدمات الصحيّة المقدّمة بالهيكل الصحية التابعة للبرنامج لفائدة النساء والفتيات من ضحايا العنف وحمائتهن من الممارسات التمييزية.

ويهدف تحقيق هذه الإستراتيجية، ينطوي هذا البرنامج على جملة من النقاط الإيجابية والفرص المتاحة. ويتمثل أهمّها في:

- وجود 125 قسم ذو صبغة جامعية بالمستشفيات الجهوية؛
- انخراط 6 مؤسسات صحية جهوية ومحلية في مسار التقييم والاعتماد بهدف تحسين جودة خدماتها؛
- تدعيم الخارطة الصحية ببعض الجهات الداخلية بمستشفيات جهوية جديدة ومستشفيات متعددة الإختصاصات بهدف مزيد تقرب الخدمات الصحية من المواطنين؛
- إحداث صندوق دعم الصحة العمومية منذ سنة 2017 الذي يتكفل بتغطية جزء من أعباء الخدمات الصحية المسداة للمنتفعين ببرنامج الرعاية الطبية المجانية بما يساهم في تحسين



موارد المستشفيات الجهوية والتخفيف من مديونيتها؛

- اعتماد منظومة الخدمات الصحية عن بعد حيث يعدّ من الفرص التي ستساهم في التخفيض من كلفة الخدمات من ناحية وفي مزيد تقريب الخدمات الصحية من المواطنين وتحسين النفاذ إليها من ناحية أخرى.

غير أنّه، تشكو الهياكل الصحية الجهوية والمحلية جملة من الصعوبات التي تجعلها عاجزة على تلبية تطلعات المواطن نحو تغطية صحية عادلة وناجعة، وتتلخص أهمّ هذه الصعوبات في النقاط التالية:

- تفاقم المديونية تجاه مختلف المزودين بما في ذلك الصيدلانية المركزية مما يؤثر سلبا على جودة وتواتر خدماتها؛
- عدم ملاءمة التعريفات المعتمدة من الصندوق الوطني للتأمين على المرض مع الكلفة الحقيقية للخدمات وهو ما يساهم في تفاقم مشكلة السيولة بها؛
- نقائص تتعلق بالحوكمة وباستغلال المنظومات المعلوماتية؛
- نقص في الإطار الطبي؛
- تقادم أسطول السيارات بالمستشفيات الجهوية والمحلية؛
- ارتفاع كلفة الصيانة خاصة بالنسبة للتجهيزات الثقيلة، حيث تتسبب الأعطاب المتكررة في تعطيل سير العمل بهذه المؤسسات وتراجع جودة الخدمات المقدمة للمواطنين؛

وبهدف تحقيق غاية البرنامج، تمّ ضبط المحورين الإستراتيجيين التاليين:

✓ تيسير نفاذ جميع المواطنين والمواطنات لخدمات صحية ذات جودة وذلك خاصة من خلال دعم توفير طب الاختصاص بالجهات ذات الأولوية وتحسين خدمات التكفل بالنساء والفتيات من ضحايا العنف؛

✓ تدعيم حوكمة المؤسسات الاستشفائية الجهوية والمحلية من خلال مواصلة رقمنة النظام المعلوماتي الطبي وتعميمه على كافة المستشفيات.

وتتوزع ميزانية برنامج الخدمات الصحية الاستشفائية لسنة 2024 حسب الأنشطة على النحو

التالي:

(الوحدة: ألف دينار)

تقديرات 2024	الأنشطة	دعائم الأنشطة	البرنامج
779 659	- دعم خدمات طب الاختصاص	- تطوير حصص الاستمرار بإرساء منظومة شراكة بين المستشفيات الجامعية والمستشفيات الجهوية؛ - تركيز منظومة الطب عن بعد؛ - تعيين نقاط اتصال داخل أقسام الاستعجالي بالمستشفيات الجهوية والمحلية من بين مهنيي الصحة المباشرين بها؛ - الحث على متابعة تركيز واستغلال المنظومات بصفة دورية؛ - تركيز منظومة الطب عن بعد.	الخدمات الصحية الاستشفائية
645 016	- دعم خدمات طبية عامة	- تعيين نقاط اتصال داخل أقسام الاستعجالي بالمستشفيات المحلية من بين مهنيي الصحة المباشرين بها؛ - حث المؤسسات على استغلال كل المنظومات المعلوماتية التي يتم تركيزها من قبل مركز الإعلامية لوزارة الصحة؛ - متابعة تركيز واستغلال المنظومات بصفة دورية.	
1 424 675		الجملة	

## 2- نفقات البرنامج:

تقدّر نفقات برنامج الخدمات الصحية الاستشفائية لسنة 2024 في حدود 1 424 675 أ د مقابل

1 325 265 أ د في سنة 2023، أي ما يمثل نسبة تطوّر قدرها 7,5%. وتتوزّع كما يلي:

(الوحدة: ألف دينار)

النسبة (%)	الفارق	تقديرات 2024	ق م 2023	انجازات 2022	مصادر التمويل	الأقسام
3,4	34 915	1 072 635	1 037 720	991 586	موارد الدولة	نفقات التأجير
4,1	4 415	110 960	106 545	104 120	م ذ م ع	
3,4	39 330	1 183 595	1 144 265	1 095 706	جملة القسم	
19,5	34 695	212 890	178 195	136 038	موارد الدولة	نفقات التسيير
2,6	5 015	194 455	189 440	191 150	م ذ م ع	
10,8	39 710	407 345	367 635	327 188	جملة القسم	
-	-	-	-	110	موارد الدولة	نفقات التدخلات
1,1	100	9 115	9 015	8 975	م ذ م ع	
1,1	100	9 115	9 015	9 085	جملة القسم	
27,2	29 800	139 150	109 350	59 353	موارد الدولة	نفقات الاستثمار
-	-	-	-	-	م ذ م ع	
27,2	29 800	139 150	109 350	59 353	جملة القسم	
-	-	-	-	-	موارد الدولة	بقية النفقات
-	-	-	-	-	م ذ م ع	
-	-	-	-	-	جملة القسم	
7,5	99 410	1 424 675	1 325 265	1 187 087	موارد الدولة	المجموع
3,1	9 530	314 530	305 000	304 245	م ذ م ع	
6,7	108 940	1 739 205	1 630 265	1 491 332	جملة الأقسام	

كما تتوزع تقديرات 2024 للبرنامج المذكور حسب البرامج الفرعية كما يلي:

(الوحدة: ألف دينار)

الجملة	بقية النفقات	نفقات الاستثمار	نفقات التدخلات	نفقات التسيير	نفقات التأجير	البرنامج الفرعي
367 675	-	139 150	-	212 890	15 635	قيادة خدمات الصحية الاستشفائية
1 057 000	-	-	-	-	1 057 000	الخدمات الصحية الاستشفائية الجهوية
1 424 675	-	139 150	-	212 890	1 072 635	المجموع



40 356 000					40 356 000	الخدمات الصحية الإستشفائية الجهوية و المحلية بسليانة	B
73 064 000					73 064 000	الخدمات الصحية الإستشفائية الجهوية و المحلية بالقيروان	C
64 334 000					64 334 000	الخدمات الصحية الإستشفائية الجهوية و المحلية بالقصرين	D
64 371 000					64 371 000	الخدمات الصحية الإستشفائية الجهوية و المحلية بقفصة	E
50 890 000					50 890 000	الخدمات الصحية الإستشفائية الجهوية و المحلية بسيدي بوزيد	F
36 397 000					36 397 000	الخدمات الصحية الإستشفائية الجهوية و المحلية بصفاقس	G
36 244 000					36 244 000	الخدمات الصحية الإستشفائية الجهوية و المحلية بالمهدية	H
44 949 000					44 949 000	الخدمات الصحية الإستشفائية الجهوية و المحلية بالمنستير	I
48 267 000					48 267 000	الخدمات الصحية الإستشفائية الجهوية و المحلية بقابس	J
60 104 000					60 104 000	الخدمات الصحية الإستشفائية الجهوية و المحلية بمدنين	K
22 905 000					22 905 000	الخدمات الصحية الإستشفائية الجهوية و المحلية بتطاوين	L
30 280 000					30 280 000	الخدمات الصحية الإستشفائية الجهوية و المحلية بتوزر	M
33 775 000					33 775 000	الخدمات الصحية الإستشفائية الجهوية و المحلية بقبلي	N
43 951 000					43 951 000	الخدمات الصحية الإستشفائية الجهوية و المحلية بسوسة	O

57 054 000					57 054 000	الخدمات الصحية الإستشفائية الجهوية و المحلية بجنوبية	P
1 424 675 000		139 150 000		212 890 000	1 072 635 000	جملة البرنامج 2	

## 1.2- نفقات التأجير:

تبلغ الاعتمادات المرسّمة لتغطية نفقات التأجير تعهدا ودفعا لأعوان برنامج الخدمات الصحية الاستشفائية لسنة 2024 ما قدره 1 072 635 أ د مقابل 1 037 720 أ د في سنة 2023، أي ما يمثل نسبة تطوّر قدرها 3,4%. وتتوزّع هذه الاعتمادات حسب البرامج الفرعية على النحو التالي:

(الوحدة: ألف دينار)

النسبة	الفارق	تقديرات 2024	ق م 2023	انجازات 2022	البرنامج الفرعي
-0,1	-25	15 635	15 660	15 445	قيادة خدمات الصحية الاستشفائية
3,4	34 940	1 057 000	1 022 060	976 141	الخدمات الصحية الاستشفائية الجهوية
3,4	34 915	1 072 635	1 037 720	991 586	المجموع

وتضاف إلى هذه الاعتمادات الموارد الذاتية للمؤسّسات التابعة للبرنامج وقدرها 110 960 أ د، لتبلغ جملة نفقات التأجير 1 183 595 أ د. وتتوزّع الموارد الذاتية حسب البرامج الفرعية على النحو التالي:

(الوحدة: ألف دينار)

النسبة	الفارق	تقديرات 2024	ق م 2023	البرنامج الفرعي
-	-	-	-	قيادة خدمات الصحية الاستشفائية
4,1	4 415	110 960	106 545	الخدمات الصحية الاستشفائية الجهوية
4,1	4 415	110 960	106 545	المجموع



ويشتمل المبلغ الجملي لاعتمادات التأجير لهذا البرنامج على:

❖ بالنسبة للمهمّة:

219 193	:	أد	- الأجر الأساسي والتدرج
582 952	:	أد	- المنح الخصوصية القارة
64 578	:	أد	- الأعوان المتعاقدون والذين يشغلون خطط وقتية
150 531	:	أد	- المساهمات المحمولة على المشغل
39 746	:	أد	- منح أخرى
<hr/>			
1 057 000	=		جملة فرعية 1

❖ بالنسبة للمؤسسات العمومية:

15 635	:	أد	- منح تأجير المؤسسات العمومية الخاضعة لمجلة المحاسبة العمومية
وتتعلق أساسا بالمنح المسندة لفائدة 110 مستشفى محلي وذلك			
لخلاص بعض المنح الخصوصية (المنح الخصوصية المتغيرة، الساعات			
الإضافية والعمل الليلي،...)			

---

**جملة البرنامج = 1 072 635 أد**

---

وتأخذ اعتمادات التأجير الخاصة بهذا البرنامج بعين الاعتبار الانعكاس المالي المترتب عن الإجراءات

التالية:

15 957	:	أد	- انتداب 1.624 عوناً باحتساب أجر 3 أشهر في 2024
39 290	:	أد	- تفعيل الزيادة في الأجور (قسط ثان)

ويبلغ العدد الجملي للأعوان المرخّص فيهم ببرنامج الخدمات الصحية الاستشفائية إلى موفى سنة 2024 في حدود 36 418 عوناً موزّعين على الـ 24 برنامج فرعي المتواجدة على المستوى الجهوي والمتعلّقة بالخدمات الصحية الاستشفائية المقدّمة من قبل المستشفيات الجهوية والمحلية.

- 16 218 عوناً يعملون بالمستشفيات الجهوية موزّعين بين إطار طبي بنسبة 8 % وإطار شبه طبي بنسبة 61 % وإطار إداري وفني بنسبة 9 % وعملة بنسبة 22 % مع العلم، أنّ العملة المباشرين بالمستشفيات الجهوية والبالغ عددهم 3 884 تحمّل نفقات تأجيرهم على الموارد الذاتية لهذه المؤسسات.

- 16 316 عوناً يباشرون عملهم بالمستشفيات المحليّة موزّعين بين إطار طبي بنسبة 8 % وإطار شبه طبي بنسبة 63 % وإطار إداري وفني بنسبة 11 % وعملة بنسبة 18 %.

## 2.2- نفقات التسيير:

ضبطت نفقات التسيير تعهداً ودفعا بالنسبة لبرنامج الخدمات الصحية الاستشفائية لسنة 2024 في حدود 212 890 أ د مقابل 178 195 أ د في سنة 2023، أي ما يمثل نسبة تطور قدرها 19,5%. وتتوزّع الاعتمادات حسب البرامج الفرعية كما يلي:

(الوحدة: ألف دينار)

النسبة	الفارق	تقديرات 2024	ق م 2023	انجازات 2022	البرنامج الفرعي
19,5	34 695	212 890	178 195	136 038	قيادة خدمات الصحية الاستشفائية
-	-	-	-	-	الخدمات الصحية الاستشفائية الجهوية
19,5	34 695	212 890	178 195	136 038	المجموع

وتعزى هذه الزيادة في اعتمادات التسيير بعنوان سنة 2024 إلى جملة التدابير التي تمّ إقرارها، والمتمثلة في:

✓ رصد اعتمادات قدرها 40 000 أ د لفائدة المستشفيات الجهوية بعنوان خلاص جزء من متخلّذاتها تجاه الصيدلية المركزية في حدود 35 000 أ د ومزوّدين آخرين (معهد باستور والمركز الوطني لنقل الدم ومزوّد المستلزمات الطبية) بقيمة 5 000 أ د.

✓ تخصيص اعتمادات قدرها 8 790 أد بعنوان البرنامج الخصوصي لمقاومة الأمراض المزمنة بمنحة الدولة لفائدة المستشفيات الجهوية (1 185 أد) والمستشفيات المحليّة (7 605 أد) المعنيّة بهذا البرنامج بعنوان التسيير.

وتضاف إلى هذه الإعتمادات الموارد الذاتية للمؤسّسات التابعة للبرنامج وقدرها 194 455 أد، لتبلغ جملة نفقات التسيير 407 345 أد. وتتوزّع الموارد الذاتية للمؤسّسات حسب البرامج الفرعية على النحو التالي:

(الوحدة: ألف دينار)

النسبة	الفارق	تقديرات 2024	ق م 2023	البرنامج الفرعي
-	-	-	-	قيادة خدمات الصحية الاستشفائية
2,6	5 015	194 455	189 440	الخدمات الصحية الاستشفائية الجهوية
2,6	5 015	194 455	189 440	المجموع

وتتوزّع الاعتمادات المحمولة على الموارد العامة للميزانية حسب طبيعة الهيكل على النحو التالي:

- منح بعنوان التسيير للمؤسّسات العمومية الخاضعة لمجلة المحاسبة العموميّة

: 212 890 أد

وتتعلّق بالمنح المسندة لفائدة:

- 110 مستشفى محلي وذلك لتغطية النفقات المتعلقة بتسيير المصالح (شراء الأدوية والمستلزمات الطبية، استهلاك الماء والكهرباء والغاز، ...)

: 121 705 أد

واقثناء أدوية الأمراض المزمنة؛

- 35 مستشفى جهوي وذلك لتسوية متخلداتها تجاه الصيدلية المركزية ومزوّدين آخرين (40 000 أد) وتغطية النفقات المتعلقة بالخدمات الصحية المسداة لفائدة المرضى المنتفعين بمجانبة العلاج أو التعريفة المنخفضة

: 91 185 أد

(50 000 أد) واقثناء أدوية الأمراض المزمنة (1 185 أد).

### 3.2- نفقات التدخلات:

لم يتم ترسيم اعتمادات بعنوان نفقات التدخلات لفائدة برنامج الخدمات الصحية الاستشفائية لسنة 2024 باعتبار أنّ نفقات التدخلات محمولة كلياً على الموارد الذاتية للمستشفيات المحلية والجهوية. وفي المقابل، تقدّر الموارد الذاتية للمؤسسات التابعة للبرنامج بعنوان نفقات التدخلات في حدود 9 115 أ.د. وتتوزّع حسب البرامج الفرعية كالتالي:

(الوحدة: ألف دينار)

النسبة	الفارق	تقديرات 2024	ق م 2023	البرنامج الفرعي
2,1	85	4 105	4 020	قيادة خدمات الصحية الاستشفائية
0,3	15	5 010	4 995	الخدمات الصحية الاستشفائية الجهوية
1,1	100	9 115	9 015	المجموع

### 4.2- نفقات الاستثمار:

ضبطت نفقات الاستثمار لبرنامج الخدمات الصحية الاستشفائية لسنة 2024 في حدود 164 800 أ.د تعهداً و139 150 أ.د دفعا مقابل 163 550 أ.د تعهداً و109 350 أ.د دفعا في سنة 2023، بتسجيل زيادة في اعتمادات الدفع قدرها 29 800 أ.د ما يمثل نسبة تطوّر قدرها 27,2%. وتتوزّع هذه النفقات على النحو التالي:

(الوحدة: ألف دينار)

النسبة (%)	الفارق	تقديرات 2024	ق م 2023	انجازات 2022	البرنامج الفرعي
27,2	29 800	139 150	109 350	59 353	قيادة خدمات الصحية الاستشفائية
-	-	-	-	-	الخدمات الصحية الاستشفائية الجهوية
27,2	29 800	139 150	109 350	59 353	المجموع

كما يمكن توزيعها على النحو التالي:

(الوحدة: ألف دينار)

المجموع		موارد حسابات خاصة		موارد قروض خارجية موظفة		الموارد عامة للميزانية		طبيعة المشروع
دفع	تعهد	دفع	تعهد	دفع	تعهد	دفع	تعهد	
119 150	142 800	-	-	54 600	102 800	64 550	40 000	مشروع بصدد الإنجاز
20 000	22 000	-	-	-	-	20 000	22 000	مشروع جديدة
<b>139 150</b>	<b>164 800</b>	<b>-</b>	<b>-</b>	<b>54 600</b>	<b>102 800</b>	<b>84 550</b>	<b>62 000</b>	<b>المجموع</b>

وقد تطوّرت اعتمادات التعهد والدفع لسنة 2024 على النحو التالي:

(الوحدة: ألف دينار)

تطور الاعتمادات		تقديرات 2024		ق م 2023		طبيعة المشروع
اعتمادات الدفع	اعتمادات التعهد	اعتمادات الدفع	اعتمادات التعهد	اعتمادات الدفع	اعتمادات التعهد	
58 400	52 200	119 150	142 800	60 750	90 600	مشروع بصدد الإنجاز
- 28 600	- 50 950	20 000	22 000	48 600	72 950	مشروع جديدة
<b>29 800</b>	<b>1 250</b>	<b>139 150</b>	<b>164 800</b>	<b>109 350</b>	<b>163 550</b>	<b>المجموع</b>

وتتمثل أهم المشاريع الجديدة المدرجة بهذا البرنامج في ما يلي:

- البرنامج التخصصي لدعم طب الاختصاص بالمناطق ذات الأولوية؛
- إحداث قسم الأمراض السرطانية بالمستشفى الجامعي محمد الطاهر المعموري بنابل؛
- تجديد قاعة القثطرة القلبية بالمستشفى الجهوي بمنزل بورقيبة؛
- تجهيز قسم الإنعاش وقسم العمليات بالمستشفى الجهوي بمدنين؛
- تعويض 3 آلات ماموغراف لفائدة المستشفيات الجهوية بمدنين والكاف وسيدي بوزيد؛
- تجهيز قسم العيادات الخارجية بالمستشفى الجهوي بتطاوين.

## البرنامج الثالث: البحث والخدمات الاستشفائية الجامعية

### 1 - تقديم البرنامج وإستراتيجيته:

يحتوي هذا البرنامج ثلاث برامج فرعية حيث يتعلّق الأوّل بقيادة البحث والخدمات الاستشفائية الجامعية أمّا البرنامجين الفرعيين المتبقّيين فيختصّان بالخدمات العلاجية المختصة والسّلامة الصحيّة بكل من تونس والمنستير. ويتضمّن البرنامج الفرعي الأوّل وحدة عملياتية تتولى قيادة البحث والخدمات الاستشفائية الجامعية.

أمّا بخصوص البرنامج الفرعي الثاني المتعلّق بالخدمات العلاجية المختصة والسّلامة الصحية بتونس، فإنّه يضمّ المؤسّسات المختصة سواء منها التي تسدي خدمات علاجية مختصة (المركز الوطني للنهوض بزراع الأعضاء، مركز الإسعاف الطبي الاستعجالي، المركز الوطني لزراع النخاع العظمي، مركز التصوير بالرنين المغناطيسي، المركز الإقليمي لمعالجة الأمراض السرطانية بجندوبة) أو التي تعنى بالسّلامة الصحية (المركز الوطني "شلي بلكاهية" لليقظة الدوائية، المخبر الوطني لمراقبة الأدوية، المركز الوطني للحماية من الأشعّة).

في ما يتعلّق بالبرنامج الفرعي الثالث الذي يعنى بالخدمات العلاجية المختصة بالمنستير، فإنّه يضمّ مصحّة طب وجراحة الأسنان بالمنستير باعتبارها مؤسّسة استشفائية تختصّ في إسداء الخدمات العلاجية المرتبطة بصحّة الأسنان.

فضلا عن هذه البرامج الفرعية، يضمّ البرنامج عدد من الفاعلين العموميين، والمتمثلين في:

✓ المؤسّسات العمومية للصحّة: تتمثل المهمة الأساسية لهذه المؤسّسات في توفير العلاجات ذات الاختصاص العالي والخدمات الاستشفائية والطبية المتطورة، كما تساهم في أنشطة التكوين الأساسي في ميادين الطب والصيدلة وطب الأسنان وكذلك في تكوين أعوان الصحة، إلى جانب أنشطة البحث العلمي.

✓ الوكالة الوطنية لتقييم المخاطر: وهي مؤسّسة عمومية ذات صبغة غير إدارية تتولى مهام تأمين تنسيق أنشطة المراقبة الصحيّة والبيئية للمنتجات التي تمارسها مختلف هيكل المراقبة المعنية ودعمها.

✓ الديوان الوطني للمياه المعدنية والاستشفاء بالمياه: وهي مؤسّسة عمومية ذات صبغة غير إدارية تتولى تنفيذ السياسة الوطنية في مجال المياه المعدنية،

✓ المركب الصحي بجبل الوسط: مؤسسة عمومية للصحة في مجال الاستشفاء بالمياه.

ويهدف هذا البرنامج إلى النهوض بخدمات الخط الثالث المتعلقة أساسا بتوفير الخدمات الصحية

ذات الاختصاص العالي وبتطوير البحث العلمي والتكوين في مجالات الطب وطب الأسنان والصيدلة.

وتتمثل أهم نقاط قوة البرنامج في ارتكازه على هياكل صحية جامعية ومراكز مختصة تؤمن خدمات

ذات اختصاص عال بفضل الكفاءات المختصة التي تباشر بها إضافة إلى مساهمتها في أنشطة البحث

والتكوين بما ينعكس إيجابا على جودة الخدمات الصحية المسداة ويمكن من مزيد التحكم في كلفة العلاج

خاصة من خلال تقليص اللجوء إلى العلاج بالخارج. غير أنه، لا يزال البرنامج يواجه جملة من الإشكاليات

المرتبطة بنقص الموارد البشرية وصعوبة الوضعية المالية للهياكل الصحية الجامعية والمراكز المختصة

نتيجة التأخير في صرف مستحققاتها لدى الصندوق الوطني للتأمين على المرض.

وترتكز خطة العمل حول المحاور الإستراتيجية التالية:

❖ تطوير بدائل الإقامة الاستشفائية، وذلك من خلال:

✓ تطوير أنشطة الاستشفاء النهاري،

✓ تطوير تقنيات ووسائل المتابعة الطبية،

❖ دعم طب الاختصاصات العالية عبر:

✓ وضع مخطط للوقاية من الذبحة الصدرية والتكفل العاجل بالمصابين؛

✓ التركيز على اختصاصات زرع الكلى والقلب والكبد والرئة والقرنية والتي تمّ الترفيع في

التعريفات الخاصة بها في إطار الاتفاقيات المبرمة مع الصندوق الوطني للتأمين على

المرض استنادا إلى دراسات كلفة لتحفيز الهياكل الصحية العمومية على مزيد تطوير

تلك الاختصاصات.

❖ تطوير البحث العلمي وتحسين مردوديته، وذلك من خلال:

✓ برمجة إنجاز عدد من المشاريع التي ستساهم بشكل كبير في تحقيق نقلة نوعية في

مجال البحث العلمي والمتمثلة في المشروع الوطني للجينات (Génome Tunisie)

مراكز البحوث السريرية (Centres d'investigations cliniques).

وتتوزع ميزانية برنامج البحث والخدمات الاستشفائية الجامعية لسنة 2024 حسب الأنشطة

على النحو التالي:

(الوحدة: ألف دينار)

تقديرات 2024	الأنشطة	دعائم الأنشطة	البرنامج
946 081	الخدمات الاستشفائية الجامعية والبحث	<ul style="list-style-type: none"> <li>- اقتراح ابتداء من سنة 2023 تحيين قائمة الأعمال المفوترة والتعريفات وذلك بالاعتماد على دارسات كلفة بصدد الإعداد بالنسبة لـ 7 اختصاصات طبية وجراحية؛</li> <li>- تكوين فرق عمل متكونة من محاسبين وأطباء في ميدان تحديد الكلفة بالنسبة لبدائل الإقامة للإستشفاء النهاري والجراحة الخارجية بالاعتماد على بروتوكولات صحية موحدة قصد تحسيهم بفوائد هذه البدائل وتطورها وتحيين قائمة الأعمال المفوترة والتعريفات؛</li> <li>- دعوة مديري الهياكل الصحية بإدراج تقديم مستجدات اتفاقية الفوترة لكل سنة ضمن برنامج عمل اللجان الطبية.</li> </ul>	
258 854	الخدمات العلاجية المختصة	<ul style="list-style-type: none"> <li>- إعطاء الأولوية لهذا النشاط عن طريق تدعيم الأقسام المعنية به بالتجهيزات والبنائات اللازمة بتمويل على حساب المبالغ المتبقية من سقف الفوترة لسنة 2019 والسنوات القادمة بصفة تدريجية على غرار قسم جراحة الأطفال بالمدنستير والمختص في زراعة الكبد للأطفال وبرمجة إدراج مستشفى سهلول ضمن المؤسسات التي سيتكفل الصندوق الوطني للتأمين على المرضى بعمليات زرع القلب على إثر أول عملية تم إجراؤها سنة 2022؛</li> <li>- توسيع المؤشر ليشمل متابعة بقية عمليات زرع الأعضاء كالقلب والكبد والقرنية والرئة، خاصة بعد زيادة في تعريفية عملية زراعة القلب والكبد للأطفال والكهول والرئة سنة 2022؛</li> <li>- الاتفاق مع الصندوق الوطني للتأمين على المرض على الترفيع الدوري تعريفية هذه الخدمات كلما دعت الحاجة إلى ذلك.</li> </ul>	البحث والخدمات الاستشفائية الجامعية
33 683	السلامة الصحية	<ul style="list-style-type: none"> <li>- إطلاق أول دراسة "التكافؤ الحيوي" بالمركز الوطني لليقظة الدوائية</li> <li>- برمجة الدورات التكوينية والتحسيسية بـ 10 جهات للبحث على الإعلام عن التأثيرات السلبية للأدوية في الأجال مع العلم أن هذه الدورات ستشمل كامل الجهات خلال موفى سنة 2024؛</li> <li>- اقتراح تغيير الصبغة الإدارية للمركز الوطني "شلي بالكاهية" لليقظة الدوائية؛</li> <li>- وضع نظام معلوماتي مدمج في المستويين المركزي والجهوي يمكن من تجميع المعطيات بصفة حينية؛</li> <li>- تأهيل المراكز الجهوية وتعيين مخاطب وحيد لكل مركز.</li> </ul>	



تقديرات 2024	الأنشطة	دعائم الأنشطة	البرنامج
311 322	البحـث والخدمات الاستشفائية الجامعية	- التنسيق مع كافة المتدخلين للإسراع في تهيئة و بناء مراكز التقصي السريري.	
3 360	الرقابة البيئية للمنتجات		
10 605	الاستشفاء بالمياه		
1 563 905	الجملة		

## 2 - نفقات البرنامج:

تقدّر نفقات برنامج البحث والخدمات الاستشفائية الجامعية لسنة 2024 في حدود 1 563 905 أدم مقابل 1 474 883 أدم في سنة 2023، مسجلة بذلك زيادة بقيمة 89 022 أدم يمثل نسبة تطور قدرها 6%. وتتوزع كما يلي:

(بحساب الألف دينار)

النسبة (%)	الفارق	تقديرات 2024	ق م 2023	انجازات 2022	مصادر التمويل	الأقسام
5,4	60 082	1 164 500	1 104 418	1 059 759	موارد الدولة	نفقات التأجير
4,0	6 530	170 610	164 080	159 500	م ذ م ع	
5,2	66 612	1 335 110	1 268 498	1 219 259	جملة القسم	
10,5	23 860	250 365	226 505	121 723	موارد الدولة	نفقات التسيير
8,0	33 395	455 630	422 235	404 380	م ذ م ع	
8,8	57 255	705 995	648 740	526 103	جملة القسم	
4,5	125	2 905	2 780	4 971	موارد الدولة	نفقات التدخلات
1,8	270	15 310	15 040	13 795	م ذ م ع	
2,2	395	18 215	17 820	18 766	جملة القسم	
3,5	4 955	146 135	141 180	50 932	موارد الدولة	نفقات الاستثمار
-	-	-	-	-	م ذ م ع	
3,5	4 955	146 135	141 180	50 932	جملة القسم	
-	-	-	-	-	موارد الدولة	بقية النفقات
-	-	-	-	-	م ذ م ع	
-	-	-	-	-	جملة القسم	
6,0	89 022	1 563 905	1 474 883	1 237 385	موارد الدولة	المجموع
6,7	40 195	641 550	601 355	577 675	م ذ م ع	
6,2	129 217	2 205 455	2 076 238	1 815 060	جملة الأقسام	

كما تتوزع تقديرات 2024 للبرنامج المذكور حسب البرامج الفرعية كما يلي:

(الوحدة: ألف دينار)

الجملة	بقية النفقات	نفقات الاستثمار	نفقات التدخلات	نفقات التشغيل	نفقات التأجير	البرنامج الفرعي
1 502 175	-	142 785	2 885	230 750	1 125 755	قيادة البحث والخدمات الاستشفائية الجامعية
53 215	-	3 350	20	18 615	31 230	الخدمات العلاجية المختصة والسلامة الصحية
8 515	-	-	-	1 000	7 515	الخدمات العلاجية المختصة بالمستير
<b>1 563 905</b>	<b>-</b>	<b>146 135</b>	<b>2 905</b>	<b>250 365</b>	<b>1 164 500</b>	<b>المجموع</b>

كما تتوزع تقديرات 2024 للبرنامج المذكور حسب البرامج الفرعية كما يلي :

بحساب الدينار

البرنامج الفرعي	البيان	نفقات التأجير	نفقات التسيير	نفقات التدخل	نفقات الاستثمار	نفقات العمليات المالية	المجموع العام
1	قيادة برنامج البحث والخدمات الاستشفائية الجامعية	1 125 755 000	230 750 000	2 885 000	142 785 000		1 502 175 000
2	الخدمات العلاجية المختصة و السلامة الصحية	31 230 000	18 615 000	20 000	3 350 000		53 215 000
3	الخدمات العلاجية المختصة بالمنستير	7 515 000	1 000 000				8 515 000
	جملة البرنامج 3	1 164 500 000	250 365 000	2 905 000	146 135 000		1 563 905 000

## 1.2- نفقات التأجير:

تبلغ الاعتمادات المرسّمة لتغطية نفقات تأجير أعوان برنامج البحث والخدمات الاستشفائية الجامعية لسنة 2024 تعهدا ودفعاً ما قدره 1 164 500 أ د مقابل 1 104 418 أ د في سنة 2023، لتبلغ الزيادة في الاعتمادات قدرها 60 082 أ د ما يمثل نسبة تطوّر قدرها 5,4%. وتتوزّع هذه الاعتمادات حسب البرامج الفرعية على النحو التالي:

(الوحدة: ألف دينار)

النسبة (%)	الفارق	تقديرات 2024	ق م 2023	انجازات 2022	البرنامج الفرعي
5,6	59 752	1 125 755	1 066 003	1 014 790	قيادة البحث والخدمات الاستشفائية الجامعية
1,1	330	31 230	30 900	36 118	الخدمات العلاجية المختصة والسلامة الصحية
-	-	7 515	7 515	8 851	الخدمات العلاجية المختصة بالمنستير
5,4	60 082	1 164 500	1 104 418	1 059 759	المجموع

وتفسّر هذه الزيادة في اعتمادات التأجير بعنوان سنة 2024 أساسا بالتدابير التي تمّ إقرارها، والمتمثلة في:

✓ تفعيل الزيادة العامة في الأجور (قسط ثان) بكلفة قدرها 37 830 أ د؛

✓ انتداب 1.045 خطة جديدة بكلفة قدرها 11 263 أ د.

وتضاف إلى هذه الاعتمادات الموارد الذاتية للمؤسّسات التابعة للبرنامج وقدرها 170 610 أ.د، لتبلغ جملة نفقات التأجير 1 335 110 أ.د. وتتوزع الموارد الذاتية للمؤسّسات حسب البرامج الفرعية على النحو التالي:

(الوحدة: ألف دينار)

النسبة (%)	الفارق	تقديرات 2024	ق م 2023	البرنامج الفرعي
4,2	6 590	163 765	157 175	قيادة البحث والخدمات الاستشفائية الجامعية
-0,9	- 60	6 845	6 905	الخدمات العلاجية المختصة والسلامة الصحية بتونس
-	-	-	-	الخدمات العلاجية المختصة بالمنستير
4,0	6 530	170 610	164 080	المجموع

وتخصّص جلاً هذه الموارد الذاتية لتغطية نفقات تأجير العملة المباشرة بالمؤسّسات العمومية للصحة والبالغ عددهم 5 878 باعتبار أنّ نفقات تأجيرهم تحمل على الموارد الذاتية لهذه المؤسّسات بالإضافة إلى خلاص بعض المنح الخصوصية المتغيرة (منحة الساعات الإضافية، منحة العمل الليلي، منحة الاستمرار...)

ويشتمل المبلغ الجملي لاعتمادات التأجير لهذا البرنامج على:

❖ بالنسبة للمهمّة:

- الأجر الأساسي والتدرج : 197 390 أ.د
- المنح الخصوصية القارة : 487 457 أ.د
- الأعدوان المتعاقدون والذين يشغلون خطط وقتية : 260 169 أ.د
- المساهمات المحمولة على المشغل : 159 280 أ.د
- منح أخرى : 41 704 أ.د

**جملة فرعية 1 = 1 146 000 أ.د**

❖ بالنسبة للمؤسسات العمومية:

- منح تأجير المؤسسات العمومية الخاضعة لمجلة المحاسبة العمومية : 1 260 أ د

وتتعلق أساسا بالمنح المسندة لفائدة 6 مراكز مختصة (مركز الإسعاف الطبي الاستعجالي، المركز الوطني "شلي بلكاهية" لليقظة الدوائية، المركز الوطني للطب المدرسي والجامعي، المركز الوطني للنهوض بزراع الأعضاء، مصحة طب وجراحة الأسنان بالمنستير، المرصد الوطني للأمراض الجديدة والمستجدة).

- منح تأجير المؤسسات العمومية غير الخاضعة لمجلة المحاسبة العمومية : 17 240 أ د

وتخصّ المنح المسندة بعنوان نفقات التأجير لفائدة مستشفى الرازي باعتبار أهميّة عدد المرضى المنتفعين بمجانية العلاج وتكفّل الدولة بالتغطية الصحيّة للمعوقين بالإضافة إلى المركب الصحي بجبل الوسط والديوان الوطني للمياه المعدنية والاستشفاء بالمياه والوكالة الوطنية لتقييم المخاطر.

جملة فرعيّة 2 = 18 500 أ د

جملة البرنامج = 1 164 500 أ د

ويبلغ العدد الجملي للأعوان المرخّص فيهم ببرنامج البحث والخدمات الاستشفائية الجامعيّة إلى موفى سنة 2024 في حدود 35 059 موزّعين على البرامج الفرعية على النحو التالي:

- 34 155 عوناً يعملون ضمن البرنامج الفرعي قيادة البحث والخدمات الاستشفائية الجامعية من بينهم 28 550 عوناً مباشرين مهامهم بمختلف المؤسسات العمومية للصحة. ويتوزّعون بين إطار طبي بنسبة 8% وإطار شبه طبي بنسبة 42% وإطار إداري وفني بنسبة 7% والمقيمون بنسبة 19% والمتربصون الداخليون بنسبة 6% وعملة بنسبة 18%. أمّا بخصوص بقية الأعوان والبالغ عدد 424 عوناً، فإنّهم ينتمون لبقية المؤسسات العمومية المدرجة بالبرنامج باعتبارهم فاعلين عموميين. هذا، وتجدر الإشارة إلى أنّ المؤسسات العموميّة للصحة تتحمّل أجور العملة المباشرين بها والبالغ عددهم 6 085 عاملاً على حساب مواردها الذاتية، باستثناء مستشفى

الرازي بمنوبة باعتبار أهميّة عدد المرضى المنتفعين بمجانبة العلاج وتكفل الدولة بالتغطية الصحية للمعوقين؛

- 709 عونا ينتمون للبرنامج الفرعي الخدمات العلاجية المختصة والسلامة الصحية حيث يتوزعون بين إطار طبي بنسبة 19 % وإطار شبه طبي بنسبة 41 % وإطار إداري وفني بنسبة 22 % وعملة بنسبة 18 %؛

- 195 عونا ينتمون للبرنامج الفرعي الخدمات العلاجية المختصة بالمنستير والمباشرين مهامهم أساسا بمصحّة طب وجراحة الأسنان بالمنستير. ويتوزعون بين إطار طبي بنسبة 41 % وإطار شبه طبي بنسبة 39 % وإطار إداري وفني بنسبة 10 % وعملة بنسبة 10 %.

## 2.2 - نفقات التسيير:

ضبطت نفقات التسيير بالنسبة لبرنامج البحث والخدمات الاستشفائية الجامعية لسنة 2024 تعهدا ودفعاً في حدود 250 365 أ د مقابل 226 505 أ د سنة 2023، لتبلغ بذلك الزيادة ما قدره 23 860 أ د ما يمثل نسبة تطور قدرها 10,5%. وتتوزع الاعتمادات حسب البرامج الفرعية كما يلي:

(الوحدة: ألف دينار)

النسبة (%)	الفارق	تقديرات 2024	ق م 2023	انجازات 2022	البرنامج الفرعي
8,4	17 980	230 750	212 770	116 778	قيادة البحث والخدمات الاستشفائية الجامعية
44,0	5 680	18 615	12 935	4 425	الخدمات العلاجية المختصة والسلامة الصحية
25	200	1 000	800	520	الخدمات العلاجية المختصة بالمنستير
10,5	23 860	250 365	226 505	121 723	المجموع

وتأخذ تقديرات نفقات التسيير لسنة 2024 الإجراء المتعلق برصد اعتمادات قدرها 190 000 أ د لفائدة المؤسسات العمومية للصحة (180 000 أ د) وعدد من المراكز المختصة (10 000 أ د) بعنوان خلاص جزء من متخلّذاتها تجاه الصيدلية المركزية في حدود 165 000 أ د وعدد من المزوّدين الآخرين (معهد باستور والمركز الوطني لنقل الدم ومزوّدي المستلزمات الطبية) بما قدره 25 000 أ د؛



وتضاف إلى هذه الإعتمادات الموارد الذاتية للمؤسسات التابعة للبرنامج وقدرها 455 630 أد، لتبلغ جملة نفقات التسيير 705 995 أ.د. وتتوزع الموارد الذاتية للمؤسسات حسب البرامج الفرعية كما يلي:  
(بحساب الألف دينار)

النسبة (%)	الفارق	تقديرات 2024	ق م 2023	البرنامج الفرعي
8,0	31 365	419 360	387 995	قيادة البحث والخدمات الاستشفائية الجامعية
5,5	1 830	35 220	33 390	الخدمات العلاجية المختصة والسلامة الصحية
23,5	200	1 050	850	الخدمات العلاجية المختصة بالمنستير
7,9	33 395	455 630	422 235	المجموع

و تتوزع الاعتمادات المحمولة على الموارد العامة للميزانية حسب طبيعة الهيكل على النحو التالي:

- منح بعنوان التسيير للمؤسسات العمومية الخاضعة لمجلة المحاسبة العمومية

: 19 615 أد

وتتعلق أساسا بالمنح المسندة لفائدة 7 مراكز مختصة (مركز الإسعاف الطبي الاستعجالي، المركز الوطني لنقل الدم، المركز الوطني "شلي بلكاوية" لليقظة الدوائية، المركز الوطني للطب المدرسي والجامعي، المركز الوطني لزراعة نخاع العظمي، المركز الوطني للنهوض بزراعة الأعضاء، مصحة طب وجراحة الأسنان بالمنستير، المرصد الوطني للأمراض الجديدة والمستجدة، المركز الإقليمي للأمراض السرطانية بجندوبة).

- منح بعنوان التسيير للمؤسسات العمومية غير الخاضعة لمجلة المحاسبة العمومية:

: 230 750 أد

وتخصّ المنح المسندة بصفة ظرفية لفائدة المؤسسات العمومية للصحة بعنوان خلاص جزء من متخلّذاتها تجاه الصيدلية المركزية وعدد من المزوّدين الآخرين (معهد باستور والمركز الوطني لنقل الدم ومزوّدي المستلزمات الطبية) بالإضافة إلى نفقات تسيير مصالحي الديوان الوطني للمياه المعدنية والاستشفاء بالمياه.

## 3.2 - نفقات التدخلات:

ضبطت نفقات التدخلات لفائدة برنامج البحث والخدمات الاستشفائية الجامعية لسنة 2024 تعهدا ودفعا في حدود 2 905 أ د مقابل 2 780 أ د في سنة 2023، أي ما يمثل نسبة تطوّر قدرها 4.5%.

وتتوزّع الاعتمادات حسب البرامج الفرعية كما يلي:

(الوحدة: ألف دينار)

النسبة (%)	الفارق	تقديرات 2024	ق م 2023	انجازات 2022	البرنامج الفرعي
4,5	125	2 885	2 760	4 956	قيادة البحث والخدمات الاستشفائية الجامعية
-	-	20	20	15	الخدمات العلاجية المختصة والسلامة الصحية
-	-	-	-	-	الخدمات العلاجية المختصة بالمنستير
4,5	125	2 905	2 780	4 971	المجموع

وتضاف إلى هذه الإعتمادات الموارد الذاتية للمؤسسات التابعة للبرنامج وقدرها 15 310 أ د، لتبلغ جملة نفقات التدخلات 18 215 أ د. وتتوزّع الموارد الذاتية للمؤسسات حسب البرامج الفرعية كالآتي:

(الوحدة: ألف دينار)

النسبة (%)	الفارق	تقديرات 2024	ق م 2023	البرنامج الفرعي
2,5	360	14 790	14 430	قيادة البحث والخدمات الاستشفائية الجامعية
- 15,6	- 90	485	575	الخدمات العلاجية المختصة والسلامة الصحية
-	-	35	35	الخدمات العلاجية المختصة بالمنستير
1,8	270	15 310	15 040	المجموع

## 4.2 - نفقات الاستثمار:

ضبطت نفقات الاستثمار لبرنامج البحث والخدمات الاستشفائية الجامعية لسنة 2024 في حدود 139 750 أ د تعهدا و146 135 أ د دفعا مقابل 133 730 أ د تعهدا و141 180 أ د دفعا في سنة 2023، لتبلغ بذلك الزيادة في اعتمادات الدفع 4 955 أ د ما يمثل نسبة تطوّر قدرها 3,5%. وتتوزّع هذه النفقات حسب البرامج الفرعية على النحو التالي:

(الوحدة: ألف دينار)

النسبة (%)		الفارق		تقديرات 2024		ق م 2023		البرنامج الفرعي
دفع	تعهد	دفع	تعهد	دفع	تعهد	دفع	تعهد	
6,8	1,5	9 155	2 020	142 785	135 750	133 630	133 730	قيادة البحث والخدمات الاستشفائية الجامعية
- 55,6	-	- 4 200	4 000	3 350	4 000	7 550	-	الخدمات العلاجية المختصة والسلامة الصحية
-	-	-	-	-	-	-	-	الخدمات العلاجية المختصة بالمستير
3,5	4,5	4 955	6 020	146 135	139 750	141 180	133 730	المجموع

كما توزّع الاعتمادات وفقا لمصادر التمويل على النحو التالي:

(الوحدة: ألف دينار)

المجموع		موارد حسابات خاصّة		موارد قروض خارجية موظفة		الموارد عامة للميزانية		طبيعة المشروع
دفع	تعهد	دفع	تعهد	دفع	تعهد	دفع	تعهد	
99 585	42 150	-	-	-	-	99 585	42 150	مشروع بصدد الإنجاز
46 550	97 600	-	-	-	-	46 550	97 600	مشروع جديدة
146 135	139 750	-	-	-	-	146 135	139 750	المجموع

وقد تطوّرت تقديرات 2024 على مستوى اعتمادات التعهد والدفع كما يلي:

(الوحدة: ألف دينار)

تطور الاعتمادات		تقديرات 2024		ق م 2023		طبيعة المشروع
اعتمادات الدفع	اعتمادات التعهد	اعتمادات الدفع	اعتمادات التعهد	اعتمادات الدفع	اعتمادات التعهد	
8 535	23 000	99 585	42 150	91 050	19 150	مشاريع بصدد الإنجاز
- 3 580	- 16 980	46 550	97 600	50 130	114 580	مشاريع جديدة
4 955	6 020	146 135	139 750	141 180	133 730	المجموع

وتتمثل أهم المشاريع الجديدة المدرجة بهذا البرنامج في ما يلي:

- تجهيز المستشفيات الجامعية (برنامج 2024)؛
- صيانة التجهيزات بالمستشفيات الجامعية (برنامج 2024)؛
- اقتناء 3 آلات للكشف الطيفي لفائدة معهد صالح عزيز بتونس وفرحات حشاد بسوسة وحبیب بورقيبة بصفاقس؛
- توسعة قسم الطب النفسي وجناح الإنعاش بقسم الأطفال بمستشفى فطومة بورقيبة بالمنستير؛
- تهيئة الأقسام الاستشفائية بمستشفى فرحات حشاد بسوسة؛
- اقتناء تجهيزات لفائدة وحدة المستحضرات المعقمة بمركز التوليد وطب الرضيع بتونس؛
- صيانة سيارات الإسعاف؛
- تجهيز المخبر بمعهد باستور؛
- اقتناء تجهيزات طبية لفائدة المركز الوطني "شلي بلكاهية" لليقظة الدوائية؛
- تجهيز المراكز المختصة.

## البرنامج التاسع: القيادة والمساندة

### 1- تقديم البرنامج وإستراتيجيته:

يشتمل هذا البرنامج على 25 برنامج فرعي حيث يتعلّق الأوّل بالقيادة والمساندة المركزية، أما بقيّة البرامج الفرعية فتختصّ بالمساندة الجهوية. ويندرج ضمن هذا البرنامج الفرعي الهياكل المركزية التالية:

- ✓ الديوان والهياكل الملحقة به،
- ✓ وحدة التشريع والنزاعات،
- ✓ وحدة التعاون الفني،
- ✓ إدارة الدراسات والتخطيط،
- ✓ التفقيديات،
- ✓ وحدات التصرف حسب الأهداف،
- ✓ الإدارة العامة للمصالح المشتركة،
- ✓ الإدارة العامة للهياكل الصحية العمومية،
- ✓ الوحدة المركزية لتكوين الإطار.

أمّا بخصوص البرامج الفرعية الأخرى وعددها 24، فهي تتعلّق بالمساندة الجهوية. وينضوي تحت هذه البرامج الفرعية عدد من المؤسسات العموميّة المكلفة بالمساندة، والمتمثلة في:

- ✓ الإدارات الجهوية للصحة،
- ✓ مركز الدراسات الفنية والصيانة البيولوجية والإستشفائية،
- ✓ المركز الوطني للتكوين البيداغوجي لإطارات الصحة العمومية،
- ✓ المعهد الوطني للصحة،
- ✓ مؤسسات التكوين الأساسي والمستمر.

فضلا عن هذه البرامج الفرعية، فإنّ هذا البرنامج يشتمل على عدد من الفاعلين العموميين الذين يساهمون في تحقيق إستراتيجية البرنامج في المحاور المتعلقة بالنظام المعلوماتي والاعتماد في المجال الصحي والرقابة الصحية، والمتمثلة في:

- ✓ مركز الإعلامية لوزارة الصحة،
- ✓ الهيئة الوطنية للاعتماد والتقييم في المجال الصحي،
- ✓ الهيئة الوطنية لسلامة الصحة للمنتجات الغذائية.

وتندرج استراتيجية البرنامج، في إطار اضطلاعهم بمهمة مساندة البرامج العملية في تحقيق أهدافها من خلال تأمين خدمات الدعم الأفقي لها والمتمثلة أساساً في القيادة والإشراف والتخطيط والمتابعة والتصرف في الموارد البشرية والمالية واللوجستية في اتجاه مزيد حوكمة المهمة.

وبناء عليه، تركز خطط البرنامج على المحورين الإستراتيجيين التاليين:

- ✓ دعم الآليات والتدابير اللازمة لتطبيق مبادئ الحوكمة الرشيدة والشفافية؛
- ✓ ضمان التصرف الناجع في الموارد البشرية والمالية للمهمة.

وتتوزع ميزانية برنامج القيادة والمساندة لسنة 2024 حسب الأنشطة على النحو التالي:

(الوحدة: ألف دينار)

تقديرات 2024	الأنشطة	دعائم الأنشطة	البرنامج
141 454	القيادة والمساندة المركزية	<ul style="list-style-type: none"> <li>- التدرج نحو اللامركزية: مراجعة الأمر المتعلق بضبط مهمة وزارة الصحة ومشمولات أنظاتها والأمر المتعلق بتنظيم مصالح الإدارة المركزية لوزارة الصحة والأمر المتعلق بتنظيم مشمولات الإدارات الجهوية للصحة والقانون عدد 63 لسنة 1991 المتعلق بالتنظيم الصحي لنصوصه التطبيقية؛</li> <li>- حوكمة التقييم: مراجعة التنظيم الهيكلي للمؤسسات والمنشآت العمومية التابعة لمهمة الصحة عبر إدراج هياكل التدقيق الداخلي ومراقبة التصرف والجودة ببياكلها التنظيمية ودعم التقييم الذاتي بالإدارات العامة والإدارات المركزية عبر إعداد نموذج موحد لتقرير النشاط يعتمد فيه مؤشر التقييم والعمل على اعتماد تقارير دورية؛</li> <li>- تطوير آليات الإعلام والتواصل: انخراط كافة هياكل مهمة الصحة في منظومة البيانات المفتوحة؛</li> </ul>	
117 231	المساندة والتكوين الأساسي والمستمر	<ul style="list-style-type: none"> <li>- الضبط الدقيق للقائمات المعدة لنفقات التأجير مع الأخذ بعين الاعتبار للعناصر غير المتوقعة؛</li> <li>- المتابعة الدورية والشهرية لنسق استهلاك نفقات التأجير؛</li> <li>- تركيز منظومة متابعة وتقييم لضمان جودة التكوين والعمل على مراجعة محاور مخطط التكوين وإضافة محاور خصوصية تتماشى مع مهمة الصحة؛</li> <li>- تركيز منظومة للتكوين على الخط؛</li> <li>- تعميم التكوين في إطار برنامج الصحة عزيزة على كافة الجهات؛</li> <li>- العمل على تحويل مدارس علوم التمريض وعددها 17 مدرسة إلى مراكز للتكوين وإحداث المدرسة الوطنية للصحة.</li> </ul>	القيادة والمساندة
15 450	المساندة الفنية في الإعلامية	<ul style="list-style-type: none"> <li>- حوكمة النظام المعلوماتي بإحداث خلية مركزية تعمل على التنسيق وقيادة النظام المعلوماتي الصحي.</li> </ul>	
4 050	التقييم والاعتماد	<ul style="list-style-type: none"> <li>- إتباع مسار ومراحل للمصادقة على آليات الجودة في المجال الصحي.</li> </ul>	
24 870	الرقابة الغذائية		
303 055		الجملة	

## 2- نفقات البرنامج:

تقدّر نفقات برنامج القيادة والمساندة لسنة 2024 في حدود 303 055 أد مقابل 301 581 أد سنة

2023، بتسجيل زيادة قدرها 1 474 أد ما يمثل نسبة تطوّر 0,5%. وتتوزّع كما يلي:

(الوحدة: ألف دينار)

الأقسام	مصادر التمويل	انجازات 2022	ق م 2023	تقديرات 2024	الفارق	النسبة (%)
نفقات التأجير	موارد الدولة	195 557	220 491	197 800	- 22 691	- 10,3
	م ذ م ع	25	30	9 030	9 000	-
	جملة القسم	195 582	220 521	206 830	- 13 691	- 6,2
نفقات التسيير	موارد الدولة	17 971	22 635	25 055	2 420	10,7
	م ذ م ع	7 265	5 725	2 960	- 2 765	- 48,3
	جملة القسم	25 236	28 360	28 015	- 345	- 1,2
نفقات التدخلات	موارد الدولة	11 766	17 075	14 250	- 2 825	- 16,5
	م ذ م ع	175	175	765	590	337
	جملة القسم	11 941	17 250	15 015	- 2 235	13,0
نفقات الاستثمار	موارد الدولة	15 992	41 380	65 950	24 570	59,4
	م ذ م ع	-	-	-	-	-
	جملة القسم	15 992	41 380	65 950	24 570	59,4
بقية النفقات	موارد الدولة	-	-	-	-	-
	م ذ م ع	-	-	-	-	-
	جملة القسم	-	-	-	-	-
المجموع	موارد الدولة	241 286	301 581	303 055	1 474	0,5
	م ذ م ع	7 465	5 930	12 755	6 825	115,1
	جملة الأقسام	248 751	307 511	315 810	8 299	2,7



كما تتوزع تقديرات 2024 للبرنامج المذكور حسب البرامج الفرعية كما يلي:

(الوحدة: ألف دينار)

المجموع	بقية النفقات	نفقات الاستثمار	نفقات التدخلات	نفقات التسيير	نفقات التأجير	البرنامج الفرعي
173 921	-	65 950	14 250	20 905	72 816	القيادة والمساندة المركزية
129 134	-	-	-	4 150	124 984	المساندة الجهوية
<b>303 055</b>	-	<b>65 950</b>	<b>14 250</b>	<b>25 055</b>	<b>197 800</b>	<b>المجموع</b>



4 465 000				145 000	4 320 000	المساندة بسليانة	B
4 651 000				195 000	4 456 000	المساندة بالقيروان	C
5 736 000				180 000	5 556 000	المساندة بالقصرين	D
4 545 000				188 000	4 357 000	المساندة بقفصة	E
5 737 000				169 000	5 568 000	المساندة بسيدي بوزيد	F
9 171 000				205 000	8 966 000	المساندة بصفاقس	G
3 860 000				150 000	3 710 000	المساندة بالمهدية	H
8 306 000				160 000	8 146 000	المساندة بالمنستير	I
5 625 000				193 000	5 432 000	المساندة بقابس	J
3 396 000				170 000	3 226 000	المساندة بمدنين	K
2 685 000				155 000	2 530 000	المساندة بتطاوين	L
2 996 000				160 000	2 836 000	المساندة بتوزر	M
3 496 000				135 000	3 361 000	المساندة بقبلي	N
9 571 000				203 000	9 368 000	المساندة بسوسة	O

3 474 000				155 000	3 319 000	المساندة بجنودية	P
303 055 000		65 950 000	14 250 000	25 055 000	197 800 000	جملة البرنامج 9	

## 1.2 - نفقات التأجير:

ضبطت نفقات تأجير برنامج القيادة والمساندة لسنة 2024 تعهدا ودفعا في حدود 197 800 أ.د مقابل 220 491 أ.د في سنة 2023، بتسجيل نقص قدره 22 691 أ.د ما يمثل نسبة تطوّر قدرها - 10,3%. وتتوزّع هذه الاعتمادات حسب البرامج الفرعية على النحو التالي:

(الوحدة: ألف دينار)

النسبة (%)	الفارق	تقديرات 2024	ق م 2023	انجازات 2022	البرنامج الفرعي
- 13,8	- 11 641	72 816	84 457	64 654	القيادة والمساندة المركزية
- 8,1	- 11 050	124 984	136 034	130 903	المساندة الجهوية
- 10,3	- 22 691	197 800	220 491	195 557	المجموع

ويضاف إلى هذه الإعتمادات الموارد الذاتية للمؤسّسات التابعة للبرنامج وقدرها 9 030 أ.د، لتبلغ جملة نفقات التأجير 206 830 أ.د. وتتوزّع الموارد الذاتية للمؤسّسات حسب البرامج الفرعية على النحو التالي:

(الوحدة: ألف دينار)

النسبة (%)	الفارق	تقديرات 2024	ق م 2023	البرنامج الفرعي
-	9 000	9 030	30	القيادة والمساندة المركزية
-	-	-	-	المساندة الجهوية
-	9 000	9 030	30	المجموع

ويشتمل المبلغ الجملي لاعتمادات التأجير لهذا البرنامج على:

• البرنامج الفرعي 1

❖ بالنسبة للمصالح المركزية:

أد	1 120	:	تأجير أعضاء الحكومة وأعضاء الدواوين
أد	6 684	:	- الأجر الأساسي والتدرج
أد	19 374	:	- المنح الخصوصية القارة
أد	1 636	:	- الأعوان المتعاقدون والعاملون بالحصّة
أد	5 468	:	- المساهمات المحمولة على المشغل
أد	5 696	:	- منحة العائلية
أد	2 038	:	- منح أخرى
أد	42 016	=	جملة فرعيّة 1

❖ بالنسبة للمؤسسات العمومية:

أد	1 500	:	- منح تأجير المؤسسات العمومية الخاضعة لمجلة المحاسبة العموميّة وتتعلّق أساسا بالمنح المسندة لفائدة 4 مدارس عليا لعلوم وتقنيات الصحة بكل من تونس والمنستير و صفاقس وسوسة و 5 معاهد عليا لعلوم التمريض بكلّ من تونس والكاف وسوسة و صفاقس وقابس و 16 مدرسة لعلوم التمريض بالإضافة إلى المعهد الوطني للصحة ومعهد التكوين المستمر لأعوان الصحة بالمنستير والمركز الوطني للتكوين البيداغوجي لإطارات الصحة.
أد	29 300	:	- منح تأجير المؤسسات العموميّة غير الخاضعة لمجلة المحاسبة العمومية

وتخصّ المنح المسندة بعنوان نفقات التأجير كل من مركز الإعلامية  
لوزارة الصحة والهيئة الوطنية للتقييم والاعتماد في المجال الصحي والهيئة  
الوطنية للسلامة الصحية للمنتجات الغذائية.

جملة فرعية 2 = 30 800 أد  
جملة البرنامج الفرعي 1 = 72 816 أد

### • البرنامج الفرعي 2

❖ بالنسبة للمصالح الجهوية: ويخصّ 24 إدارة جهوية  
للصحة : 124 984 أد  
جملة البرنامج الفرعي 2 124 984 أد  
جملة البرنامج = 197 800 أد

وتأخذ اعتمادات التأجير الخاصّة بهذا البرنامج بعين الاعتبار الانعكاس المالي المترتب عن تفعيل  
القسط الثاني من الزيادة العامة في الأجور بما قدرها 6 120 أد وبرنامج الانتدابات الجديدة لعدد 133  
خطّة بكلفة قدرها 1 010 أد.

ويبلغ العدد الجملي للأعوان المرخصّ فهم ببرنامج القيادة والمساندة إلى موفى سنة 2024 في حدود  
5 680 موزعين على البرامج الفرعية على النحو التالي:

- 4 771 عوناً قاراً يعملون ضمن برنامج القيادة والمساندة المركزية يباشرون عملهم بالمصالح  
المركزية والجهوية وبمختلف المؤسسات العمومية المنضوية تحت هذا البرنامج. ويتوزعون بين  
إطار طبي بنسبة 13 % وإطار شبه طبي بنسبة 35 % وإطار إداري وفقّي بنسبة 29 % وعملة  
بنسبة 23 %؛

- 13 عوناً ملحقين ومكلفين بمهمّة بديوان السيد وزير الصحة؛

- 896 عوناً يعملون بمركز الإعلامية والهيئة الوطنية للاعتماد والتقييم في المجال الصحي  
والهيئة الوطنية للسلامة الصحية للمنتجات الغذائية.

## 2.2 - نفقات التسيير:

تبلغ الاعتمادات المرسمة بعنوان نفقات تسيير برنامج القيادة والمساندة لسنة 2024 تعهدا ودفعاً ما قدره 25 055 أ د مقابل 22 635 أ د في سنة 2023، أي بزيادة قدرها 2 420 أ د ما يمثل نسبة تطور قدرها 10,7%. وتتوزع الاعتمادات حسب البرامج الفرعية كما يلي:

(الوحدة: ألف دينار)

النسبة (%)	الفارق	تقديرات 2024	ق م 2023	انجازات 2022	البرنامج الفرعي
12,5	2 320	20 905	18 585	14 183	القيادة والمساندة المركزية
2,5	100	4 150	4 050	3 788	المساندة الجهوية
10,7	2 420	25 055	22 635	17 971	المجموع

ويضاف إلى هذه الإعتمادات الموارد الذاتية للمؤسسات التابعة للبرنامج وقدرها 2 960 أ د، لتبلغ جملة نفقات التسيير 28 015 أ د. وتتوزع الموارد الذاتية للمؤسسات حسب البرامج الفرعية على النحو التالي:

(الوحدة: ألف دينار)

النسبة (%)	الفارق	تقديرات 2024	ق م 2023	البرنامج الفرعي
- 48,3	- 2 765	2 960	5 725	القيادة والمساندة المركزية
-	-	-	-	المساندة الجهوية
- 48,3	- 2 765	2 960	5 725	المجموع

كما تتوزع هذه الاعتمادات حسب طبيعة الهيكل على النحو التالي:

: 12 845 أ د

- مصالغ المهمة

وتهم نفقات تسيير المصالح المركزية والجهوية لمهمة الصحة (الأكرية، شراء الوقود، تعهد وصيانة وسائل النقل، استغلال المنظومات الإعلامية،...)



- المؤسسات العمومية الخاضعة لمجلة المحاسبة العموميّة : 2 855 أ د  
وتتعلّق أساسا بالمنح المسندة لفائدة مؤسسات التعليم العالي  
ومؤسسات التكوين الخاضعة لإشراف مهمة الصحة.

- المؤسسات العمومية غير الخاضعة لمجلة المحاسبة العموميّة : 9 355 أ د  
وتخصّ نفقات تسيير المصالح كل من مركز الإعلامية لوزارة الصحة  
والهيئة الوطنية للتقييم والاعتماد في المجال الصحي والهيئة الوطنية  
للسلامة الصحية للمنتجات الغذائية.

### 3.2 - نفقات التدخلات:

تبلغ نفقات التدخلات لفائدة برنامج القيادة والمساندة لسنة 2024 تعهدا ودفعاً  
ما قدره 14 250 أ د مقابل 17 075 أ د سنة 2023، أي بتسجيل نقص قدره 2 825 أ د ما يمثل  
نسبة تطوّر - 16,5%. وتتوزّع الاعتمادات حسب البرامج الفرعيّة كما يلي:

(الوحدة: ألف دينار)

النسبة (%)	الفارق	تقديرات 2024	ق م 2023	انجازات 2022	البرنامج الفرعي
- 16,5	- 2 825	14 250	17 075	11 766	القيادة والمساندة المركزية
-	-	-	-	-	المساندة الجهوية
- 16,5	- 2 825	14 250	17 075	11 766	المجموع

وتضاف إلى هذه الإعتمادات الموارد الذاتية للمؤسسات التابعة للبرنامج وقدرها 765 أ د، لتبلغ  
جملة نفقات التدخلات 15 015 أ د. وتتوزّع الموارد الذاتية للمؤسسات حسب البرامج الفرعية كالآتي:

(الوحدة: ألف دينار)

النسبة (%)	الفارق	تقديرات 2024	ق م 2023	البرنامج الفرعي
337,1	590	765	175	القيادة والمساندة المركزية
-	-	-	-	المساندة الجهوية
337,1	590	765	175	المجموع

## 4.2 - نفقات الاستثمار:

ضبطت نفقات الاستثمار لبرنامج القيادة والمساندة لسنة 2024 في حدود 28 500 أ د تعهدا و65 950 أ د دفعا مقابل 40 560 أ د تعهدا و41 380 دفعا سنة 2023، أي بزيادة في اعتمادات الدفع بما قيمته 24 570 أ د ما يمثل نسبة تطوّر قدرها 59,4%. وتتوزّع هذه النفقات على النحو التالي:

(الوحدة: ألف دينار)

النسبة		الفارق		تقديرات 2024		ق م 2023		البرنامج الفرعي
دفع	تعهد	دفع	تعهد	دفع	تعهد	دفع	تعهد	
59,4	- 29,7	24 570	- 12 060	65 950	28 500	41 380	40 560	القيادة والمساندة المركزية
-	-	-	-	-	-	-	-	المساندة الجهوية
59,4	- 29,7	24 570	- 12 060	65 950	28 500	41 380	40 560	المجموع

كما توزّع الاعتمادات وفقا لمصادر التمويل على النحو التالي:

(الوحدة: ألف دينار)

المجموع		موارد حسابات خاصّة		موارد قروض خارجية موظفة		الموارد عامة للميزانية		طبيعة المشروع
دفع	تعهد	دفع	تعهد	دفع	تعهد	دفع	تعهد	
53 000	13 200	-	-	12 500	11 000	40 500	2 200	مشروع بصرى الإنجاز
12 950	15 300	-	-	-	-	12 950	15 300	مشروع جديدة
65 950	28 500	-	-	12 500	11 000	53 450	17 500	المجموع

وقد تطوّرت تقديرات 2024 على مستوى اعتمادات التعهد والدفع كما يلي:

(الوحدة: ألف دينار)

تطور الاعتمادات		تقديرات 2024		ق م 2023		طبيعة المشروع
اعتمادات الدفع	اعتمادات التعهد	اعتمادات الدفع	اعتمادات التعهد	اعتمادات الدفع	اعتمادات التعهد	
102,7	- 12,0	53 000	13 200	26 150	15 000	مشاريع بصدد الإنجاز
- 15,0	- 40,1	12 950	15 300	15 230	25 560	مشاريع جديدة
59,4	- 29,7	65 950	28 500	41 380	40 560	المجموع

وتتمثل أهم المشاريع المدرجة بهذا البرنامج في ما يلي:

- ✓ اقتناء أراضي وعمارات؛
- ✓ إقتناء معدات إعلامية؛
- ✓ تجديد مركزيات التكييف بمقر وزارة الصحة؛
- ✓ بناء مقر الوكالة الوطنية للدواء ومواد الصحة -دراسات؛
- ✓ صيانة وتجديد المصاعد بمقر وزارة الصحة.

الملاحق

## المباشرون بالديوان

## البرنامج : القيادة و المساندة

## البرنامج الفرعي : القيادة و المساندة المركزية

تقديرات 2024	السلوك و الرتبة
13	الوحدة العملياتية 1: هياكل القيادة و المساندة المركزية
13	النشاط 1: القيادة و المساندة
13	المباشرون بالديوان
1	رئيس أو مدير ديوان
12	مكلف بمأمورية
13	جملة البرنامج الفرعي

13

جملة برنامج القيادة و المساندة

13

الجملة العامة

توزيع الأعوان القارين المرخص فيهم  
حسب الأسلاك و الرتب

البرنامج : الرعاية الصحية الأساسية

البرنامج الفرعي : قيادة خدمات الرعاية الصحية الأساسية

تقديرات 2024	السلك و الرتبة
8 692	الوحدة العملياتية I: وحدة دعم برنامج الرعاية الصحية الأساسية
8 692	النشاط I: العلاجات الأولية
17	السلك الإداري المشترك للإدارات العمومية
5	متصرف
4	متصرف رئيس
1	متصرف عام
1	مسنكتب إدارة
4	كاتب تصرف
2	متصرف مساعد
3	السلك المشترك لمهندسي الإدارات العمومية
3	مهندس رئيس
1 537	سلك العملة
1 537	عملة صنف 5 و 6 و 7
1	سلك محلي وتقني الإعلامية
1	محلل
6	سلك رجال التعليم بمعاهد التعليم الثانوي
6	أستاذ التعليم الثانوي
3	سلك المدرسين الباحثين بالجامعات
1	أستاذ مساعد التعليم العالي
2	مساعد التعليم العالي

6	السلك الطبي الإستشفائي الجامعي
3	مساعد إستشفائي جامعي في الطب
2	أستاذ محاضر مبرز إستشفائي جامعي في الطب
1	أستاذ إستشفائي جامعي في الطب
74	سلك صيادلة الصحة العمومية
2	صيدلي بيولوجي أول للصحة العمومية
8	صيدلي رئيس للصحة العمومية
7	صيدلي بيولوجي رئيس للصحة العمومية
28	صيدلي أول للصحة العمومية
29	صيدلي للصحة العمومية
3 302	سلك مرضي وزارة الصحة العمومية
2 568	ممرض رئيس للصحة العمومية
3	ممرض الصحة العمومية
349	ممرض أول للصحة العمومية
362	ممرض رئيس أول للصحة العمومية
20	ممرض عام للصحة العمومية
761	سلك الأعوان الإداريين للصحة العمومية
71	متصرف الصحة العمومية
43	متصرف مستشار للصحة العمومية
9	متصرف عام للصحة العمومية
34	متصرف رئيس للصحة العمومية
112	ملحق للصحة العمومية
267	كاتب تصريف للصحة العمومية
168	مستكتب الصحة العمومية
57	عون إستقبال الصحة العمومية
193	سلك أطباء الأسنان للصحة العمومية
68	طبيب أسنان للصحة العمومية
61	طبيب أسنان أول للصحة العمومية
64	طبيب أسنان رئيس للصحة العمومية
6	سلك أعوان الخدمة الإجتماعية للإدارات العمومية
6	أخصائي اجتماعي
23	سلك الأخصائيين النفسانيين للإدارات العمومية
7	أخصائي نفسي رئيس
10	أخصائي نفسي أول
6	أخصائي نفسي
10	سلك الصيادلة الإستشفائيين الجامعيين

3	مساعد إستشفائي جامعي في الصيدلة
1	أستاذ محاضر مبرز إستشفائي جامعي في الصيدلة
6	أستاذ إستشفائي جامعي في الصيدلة
1	سلك أعوان مؤسسات التكوين التابعة لوزارة الصحة العمومية
1	أستاذ شبه طبي فوق الرتبة
<b>1 196</b>	<b>السلك المشترك للفنيين السامين للصحة العمومية</b>
197	فني سامي أول للصحة العمومية
5	فني سامي عام للصحة العمومية
909	فني سامي رئيس للصحة العمومية
85	فني سامي رئيس أول للصحة العمومية
<b>800</b>	<b>السلك الطبي الإستشفائي الصحي</b>
21	طبيب إختصاصي أول للصحة العمومية
240	طبيب رئيس للصحة العمومية
279	طبيب أول للصحة العمومية
204	طبيب الصحة العمومية
27	طبيب إختصاصي للصحة العمومية
29	طبيب إختصاصي رئيس للصحة العمومية
<b>4</b>	<b>سلك المتصرفين في الوثائق والأرشيف</b>
1	متصرف مستشار في الوثائق و الأرشيف
3	متصرف في الوثائق و الأرشيف
<b>196</b>	<b>السلك التقني المشترك للإدارات العمومية</b>
67	مساعد تقني
65	عون تقني
13	تقني رئيس
27	تقني أول
23	تقني
1	تقني رئيس أول
<b>2</b>	<b>سلك أساتذة تعليم مساعدي الأطباء بوزارة الصحة العمومية</b>
1	أستاذ مميّز درجة استثنائية لتعليم مساعدي الأطباء
1	أستاذ مميّز لتعليم مساعدي الأطباء
<b>551</b>	<b>سلك مساعدي الصحة العمومية</b>
123	مساعد أول للصحة العمومية
428	مساعد للصحة العمومية
<b>8 692</b>	<b>جملة البرنامج الفرعي</b>





## البرنامج : الخدمات الصحية الإستشفائية

### البرنامج الفرعي : قيادة الخدمات الصحية الاستشفائية

تقديرات 2024	السلك و الرتبة
16 218	الوحدة العملياتية 1: وحدة دعم برنامج الخدمات الصحية الاستشفائية
16 218	النشاط 1: خدمات طب الاختصاص
49	السلك الإداري المشترك للإدارات العمومية
5	متصرف مستشار
8	متصرف رئيس
5	متصرف عام
6	مستكتب إدارة
13	كاتب تصرف
10	متصرف
2	متصرف مساعد
36	السلك المشترك لمهندسي الإدارات العمومية
11	مهندس رئيس
2	مهندس عام
22	مهندس أول
1	مهندس أشغال
133	سلك العملة
133	عامل صنف 2
6	سلك محلي وتقني الإعلامية
4	محلل
1	تقني مخبر الإعلامية
1	ميرمج
1	سلك أعوان المكتبات والتوثيق بالإدارات العمومية
1	مكتبي مساعد
3	سلك المدرسين الباحثين بالجامعات
3	أستاذ مساعد التعليم العالي
493	السلك الطبي الإستشفائي الجامعي
375	مساعد إستشفائي جامعي في الطب
81	أستاذ محاضر مبرز إستشفائي جامعي في الطب
37	أستاذ إستشفائي جامعي في الطب

108	سلك صيادلة الصحة العمومية
2	صيدلي بيولوجي للصحة العمومية
2	صيدلي بيولوجي أول للصحة العمومية
9	صيدلي رئيس للصحة العمومية
2	صيدلي بيولوجي رئيس للصحة العمومية
33	صيدلي أول للصحة العمومية
60	صيدلي للصحة العمومية
6 889	سلك مرضي وزارة الصحة العمومية
5 089	ممرض رئيس للصحة العمومية
7	ممرض الصحة العمومية
865	ممرض أول للصحة العمومية
877	ممرض رئيس أول للصحة العمومية
51	ممرض عام للصحة العمومية
1 042	سلك الأعوان الإداريين للصحة العمومية
125	متصرف الصحة العمومية
110	متصرف مستشار للصحة العمومية
18	متصرف عام للصحة العمومية
62	متصرف رئيس للصحة العمومية
149	ملحق للصحة العمومية
369	كاتب تصرف للصحة العمومية
164	مستكتب الصحة العمومية
45	عون إستقبال الصحة العمومية
24	السلك الطبي للمستشفيات
16	طبيب أول للمستشفيات
8	طبيب المستشفيات
108	سلك أطباء الأسنان للصحة العمومية
39	طبيب أسنان للصحة العمومية
42	طبيب أسنان أول للصحة العمومية
22	طبيب أسنان رئيس للصحة العمومية
1	طبيب أسنان إختصاصي للصحة العمومية
4	طبيب أسنان إختصاصي أول للصحة العمومية
5	سلك أطباء الأسنان الإستشفائيين الجامعيين
1	مساعد إستشفائي جامعي في طب الأسنان
2	أستاذ محاضر مبرز إستشفائي جامعي في طب الأسنان
2	أستاذ إستشفائي جامعي في طب الأسنان
20	سلك أعوان الخدمة الإجتماعية للإدارات العمومية

5	أخصائي اجتماعي أول
15	أخصائي اجتماعي
19	سلك الأخصائيين النفسانيين للإدارات العمومية
1	أخصائي نفسي عام
5	أخصائي نفسي رئيس
6	أخصائي نفسي أول
7	أخصائي نفسي
2	سلك مستشاري المصالح العمومية
2	مستشار المصالح العمومية
15	سلك الصيدلة الإستشفائيين الجامعيين
11	مساعد إستشفائي جامعي في الصيدلة
4	أستاذ محاضر مبرز إستشفائي جامعي في الصيدلة
1	سلك أعوان مؤسسات التكوين التابعة لوزارة الصحة العمومية
1	أستاذ شبه طبي فوق الرتبة
3 819	السلك المشترك للفنيين السامين للصحة العمومية
15	فني سامي للصحة العمومية
1 216	فني سامي أول للصحة العمومية
2 443	فني سامي رئيس للصحة العمومية
145	فني سامي رئيس أول للصحة العمومية
1 671	السلك الطبي الإستشفائي الصحي
193	طبيب إختصاصي أول للصحة العمومية
99	طبيب رئيس للصحة العمومية
203	طبيب أول للصحة العمومية
367	طبيب الصحة العمومية
711	طبيب إختصاصي للصحة العمومية
98	طبيب إختصاصي رئيس للصحة العمومية
41	سلك المتصرفين في الوثائق والأرشيف
7	متصرف مستشار في الوثائق و الأرشيف
33	متصرف في الوثائق و الأرشيف
1	متصرف مساعد في الوثائق و الأرشيف
447	السلك التقني المشترك للإدارات العمومية
115	مساعد تقني
36	عون تقني
59	تقني رئيس
158	تقني أول
76	تقني

3	تقني رئيس أول
1 226	سلك مساعدي الصحة العمومية
339	مساعد أول للصحة العمومية
887	مساعد للصحة العمومية
60	سلك أعوان المساندة للصحة العمومية
60	عون مساندة للصحة العمومية
16 218	جملة البرنامج الفرعي

### البرنامج الفرعي : الخدمات الصحية الإستشفائية الجهوية و المحلية بتونس

تقديرات 2024	السلك و الرتبة
16 316	الوحدة العملياتية I: مؤسسات عمومية جهوية بتونس
16 316	النشاط I: خدمات طب الاختصاص
65	السلك الإداري المشترك للإدارات العمومية
11	متصرف مستشار
5	متصرف رئيس
8	ملحق إدارة
13	مستكتب إدارة
6	عون إستقبال
15	كاتب تصرف
7	متصرف
3	السلك المشترك لمهندسي الإدارات العمومية
2	مهندس رئيس
1	مهندس أشغال
2 738	سلك العملة
2 738	عامل صنف 2
3	سلك محلي وتقني الإعلامية
3	محلل
1	سلك أعوان المكتبات والتوثيق بالإدارات العمومية
1	مكتبي أو موثق
4	السلك الطبي الإستشفائي الجامعي
3	مساعد إستشفائي جامعي في الطب
1	أستاذ محاضر مبرز إستشفائي جامعي في الطب
141	سلك صيادلة الصحة العمومية

2	صيدلي بيولوجي أول للصحة العمومية
6	صيدلي رئيس للصحة العمومية
35	صيدلي أول للصحة العمومية
98	صيدلي للصحة العمومية
<b>6 367</b>	<b>سلك مرضي وزارة الصحة العمومية</b>
4 662	ممرض رئيس للصحة العمومية
8	ممرض الصحة العمومية
728	ممرض أول للصحة العمومية
944	ممرض رئيس أول للصحة العمومية
25	ممرض عام للصحة العمومية
<b>1 332</b>	<b>سلك الأعدان الإداريين للصحة العمومية</b>
113	متصرف الصحة العمومية
122	متصرف مستشار للصحة العمومية
4	متصرف عام للصحة العمومية
56	متصرف رئيس للصحة العمومية
192	ملحق للصحة العمومية
529	كاتب تصرف للصحة العمومية
235	مستكتب الصحة العمومية
81	عون إستقبال الصحة العمومية
<b>2</b>	<b>السلك الطبي للمستشفيات</b>
2	طبيب أول للمستشفيات
<b>226</b>	<b>سلك أطباء الأسنان للصحة العمومية</b>
134	طبيب أسنان للصحة العمومية
61	طبيب أسنان أول للصحة العمومية
31	طبيب أسنان رئيس للصحة العمومية
<b>3</b>	<b>سلك أعوان الخدمة الإجتماعية للإدارات العمومية</b>
3	أخصائي اجتماعي
<b>2 734</b>	<b>السلك المشترك للفنيين السامين للصحة العمومية</b>
12	فني سامي للصحة العمومية
878	فني سامي أول للصحة العمومية
1 750	فني سامي رئيس للصحة العمومية
94	فني سامي رئيس أول للصحة العمومية
<b>1 076</b>	<b>السلك الطبي الإستشفائي الصحي</b>
29	طبيب إختصاصي أول للصحة العمومية
100	طبيب رئيس للصحة العمومية
316	طبيب أول للصحة العمومية

514	طبيب الصحة العمومية
97	طبيب إختصاصي للصحة العمومية
20	طبيب إختصاصي رئيس للصحة العمومية
<b>15</b>	<b>سلك المتصرفين في الوثائق والأرشيف</b>
2	متصرف مستشار في الوثائق و الأرشيف
13	متصرف في الوثائق و الأرشيف
<b>349</b>	<b>السلك التقني المشترك للإدارات العمومية</b>
136	مساعد تقني
43	عون تقني
21	تقني رئيس
95	تقني أول
54	تقني
<b>1 257</b>	<b>سلك مساعدي الصحة العمومية</b>
310	مساعد أول للصحة العمومية
947	مساعد للصحة العمومية
<b>16 316</b>	<b>جملة البرنامج الفرعي</b>

32 534

جملة برنامج الخدمات الصحية الإستشفائية

<b>البرنامج : البحث و الخدمات الإستشفائية الجامعية</b>
--

**البرنامج الفرعي : قيادة برنامج البحث والخدمات الاستشفائية الجامعية**

تقديرات 2024	السلك و الرتبة
19 914	الوحدة العملياتية 1: وحدة دعم لبرنامج البحث والخدمات الاستشفائية الجامعية
19 914	النشاط 1: خدمات علاجية مختصة
45	السلك الإداري المشترك للإدارات العمومية
9	متصرف مستشار
10	متصرف رئيس
8	متصرف عام
2	مستكتب إدارة
10	متصرف
6	متصرف مساعد
63	السلك المشترك لمهندسي الإدارات العمومية
19	مهندس رئيس
11	مهندس عام
33	مهندس أول
84	سلك العملة
84	عامل صنف 4
2	سلك محلي وتقني الإعلامية
1	محل
1	محل رئيس
2	سلك أعوان المكتبات والتوثيق بالإدارات العمومية
1	مكتبي
1	حافظ عام للمكتبات أو التوثيق
2	سلك المهندسين المعماريين للإدارة
1	مهندس معماري
1	مهندس معماري رئيس
11	سلك الإطار المشترك للأطباء البيطرة
3	طبيب بيطري إختصاصي أول
2	طبيب بيطري وقتي
5	طبيب بيطري أول
1	طبيب بيطري صحي رئيس



<b>43</b>	<b>سلك البيولوجيين</b>
8	بيولوجي
17	بيولوجي أول
18	بيولوجي مساعد
<b>2</b>	<b>سلك رجال التعليم بمعاهد التعليم الثانوي</b>
2	أستاذ أول للتعليم الثانوي
<b>51</b>	<b>سلك المدرسين الباحثين بالجامعات</b>
42	أستاذ مساعد التعليم العالي
5	أستاذ محاضر التعليم العالي
4	أستاذ التعليم العالي
<b>2 727</b>	<b>السلك الطبي الإستشفائي الجامعي</b>
1 539	مساعد إستشفائي جامعي في الطب
550	أستاذ محاضر مبرز إستشفائي جامعي في الطب
638	أستاذ إستشفائي جامعي في الطب
<b>121</b>	<b>سلك صياولة الصحة العمومية</b>
7	صيدلي بيولوجي للصحة العمومية
3	صيدلي بيولوجي أول للصحة العمومية
15	صيدلي رئيس للصحة العمومية
5	صيدلي بيولوجي رئيس للصحة العمومية
48	صيدلي أول للصحة العمومية
43	صيدلي للصحة العمومية
<b>7 598</b>	<b>سلك ممرضي وزارة الصحة العمومية</b>
5 880	ممرض رئيس للصحة العمومية
15	ممرض الصحة العمومية
583	ممرض أول للصحة العمومية
1 074	ممرض رئيس أول للصحة العمومية
46	ممرض عام للصحة العمومية
<b>1 403</b>	<b>سلك الأعوان الإداريين للصحة العمومية</b>
264	متصرف الصحة العمومية
197	متصرف مستشار للصحة العمومية
48	متصرف عام للصحة العمومية
201	متصرف رئيس للصحة العمومية
302	ملحق للصحة العمومية
281	كاتب تصرف للصحة العمومية
94	مستكتب الصحة العمومية
16	عون إستقبال الصحة العمومية

22	السلك الطبي للمستشفيات
16	طبيب أول للمستشفيات
6	طبيب المستشفيات
55	سلك أطباء الأسنان للصحة العمومية
12	طبيب أسنان للصحة العمومية
8	طبيب أسنان أول للصحة العمومية
32	طبيب أسنان رئيس للصحة العمومية
2	طبيب أسنان اختصاصي أول للصحة العمومية
1	طبيب أسنان إختصاصي رئيس للصحة العمومية
81	سلك أطباء الأسنان الإستشفائيين الجامعيين
60	مساعد إستشفائي جامعي في طب الأسنان
7	أستاذ محاضر مبرز إستشفائي جامعي في طب الأسنان
14	أستاذ إستشفائي جامعي في طب الأسنان
31	سلك أعوان الخدمة الإجتماعية للإدارات العمومية
14	أخصائي اجتماعي أول
3	أخصائي اجتماعي مستشار
14	أخصائي اجتماعي
72	سلك الأخصائيين النفسانيين للإدارات العمومية
1	أخصائي نفسي عام
22	أخصائي نفسي رئيس
25	أخصائي نفسي أول
24	أخصائي نفسي
10	سلك مستشاري المصالح العمومية
10	مستشار المصالح العمومية
173	سلك الصيادلة الإستشفائيين الجامعيين
96	مساعد إستشفائي جامعي في الصيدلة
39	أستاذ محاضر مبرز إستشفائي جامعي في الصيدلة
38	أستاذ إستشفائي جامعي في الصيدلة
1	سلك أعوان مؤسسات التكوين التابعة لوزارة الصحة العمومية
1	أستاذ شبه طبي فوق الرتبة
5 467	السلك المشترك للفنيين السامين للصحة العمومية
1	فني سامي للصحة العمومية
1 798	فني سامي أول للصحة العمومية
16	فني سامي عام للصحة العمومية
3 283	فني سامي رئيس للصحة العمومية

369	فني سامي رئيس أول للصحة العمومية
<b>403</b>	<b>السلك الطبي الإستشفائي الصحي</b>
29	طبيب إختصاصي أول للصحة العمومية
64	طبيب رئيس للصحة العمومية
66	طبيب أول للصحة العمومية
47	طبيب الصحة العمومية
149	طبيب إختصاصي للصحة العمومية
48	طبيب إختصاصي رئيس للصحة العمومية
<b>45</b>	<b>سلك المتصرفين في الوثائق والأرشيف</b>
2	متصرف عام في الوثائق و الأرشيف
5	متصرف رئيس في الوثائق و الأرشيف
8	متصرف مستشار في الوثائق و الأرشيف
30	متصرف في الوثائق و الأرشيف
<b>468</b>	<b>السلك التقني المشترك للإدارات العمومية</b>
61	مساعد تقني
43	عون تقني
84	تقني رئيس
171	تقني أول
101	تقني
8	تقني رئيس أول
<b>892</b>	<b>سلك مساعدي الصحة العمومية</b>
241	مساعد أول للصحة العمومية
651	مساعد للصحة العمومية
<b>40</b>	<b>سلك أعوان المساندة للصحة العمومية</b>
40	عون مساندة للصحة العمومية

19 914

جملة البرنامج الفرعي

### البرنامج الفرعي : الخدمات العلاجية المختصة و السلامة الصحية بتونس

تقديرات 2024	السلك و الرتبة
727	(الوحدة العملياتية I: مؤسسات عمومية ) الخدمات العلاجية المختصة
727	النشاط I: خدمات علاجية مختصة
6	السلك الإداري المشترك للإدارات العمومية
2	متصرف مستشار

1	متصرف رئيس
1	متصرف عام
2	متصرف
8	<b>السلك المشترك لمهندسي الإدارات العمومية</b>
7	مهندس رئيس
1	مهندس أول
191	<b>سلك العملة</b>
191	عامل صنف I
8	<b>سلك المدرسين الباحثين بالجامعات</b>
2	مساعد التعليم العالي
6	أستاذ مساعد التعليم العالي
59	<b>السلك الطبي الإستشفائي الجامعي</b>
30	مساعد إستشفائي جامعي في الطب
15	أستاذ محاضر مبرز إستشفائي جامعي في الطب
14	أستاذ إستشفائي جامعي في الطب
9	<b>سلك صيادلة الصحة العمومية</b>
1	صيدلي رئيس للصحة العمومية
3	صيدلي أول للصحة العمومية
5	صيدلي للصحة العمومية
146	<b>سلك ممرضي وزارة الصحة العمومية</b>
120	ممرض رئيس للصحة العمومية
1	ممرض الصحة العمومية
9	ممرض أول للصحة العمومية
16	ممرض رئيس أول للصحة العمومية
54	<b>سلك الأعوان الإداريين للصحة العمومية</b>
11	متصرف الصحة العمومية
11	متصرف مستشار للصحة العمومية
1	متصرف عام للصحة العمومية
6	متصرف رئيس للصحة العمومية
13	ملحق للصحة العمومية
10	كاتب تصرف للصحة العمومية
1	مستكتب الصحة العمومية
1	عون إستقبال الصحة العمومية
3	<b>السلك الطبي للمستشفيات</b>
2	طبيب أول للمستشفيات
1	طبيب المستشفيات

11	سلك أطباء الأسنان للصحة العمومية
2	طبيب أسنان للصحة العمومية
2	طبيب أسنان أول للصحة العمومية
6	طبيب أسنان رئيس للصحة العمومية
1	طبيب أسنان اختصاصي أول للصحة العمومية
1	سلك أعوان الخدمة الإجتماعية للإدارات العمومية
1	أخصائي اجتماعي أول
3	سلك الأخصائيين النفسانيين للإدارات العمومية
3	أخصائي نفسي رئيس
7	سلك الصيدلة الإستشفائية الجامعيين
4	مساعد إستشفائي جامعي في الصيدلة
2	أستاذ محاضر مبرز إستشفائي جامعي في الصيدلة
1	أستاذ إستشفائي جامعي في الصيدلة
121	السلك المشترك للفنيين السامين للصحة العمومية
53	فني سامي أول للصحة العمومية
1	فني سامي عام للصحة العمومية
56	فني سامي رئيس للصحة العمومية
11	فني سامي رئيس أول للصحة العمومية
40	السلك الطبي الإستشفائي الصحي
1	طبيب إختصاصي أول للصحة العمومية
12	طبيب رئيس للصحة العمومية
12	طبيب أول للصحة العمومية
8	طبيب الصحة العمومية
4	طبيب إختصاصي للصحة العمومية
3	طبيب إختصاصي رئيس للصحة العمومية
2	سلك المتصرفين في الوثائق والأرشيف
2	متصرف في الوثائق و الأرشيف
30	السلك التقني المشترك للإدارات العمومية
2	مساعد تقني
5	عون تقني
8	تقني رئيس
6	تقني أول
9	تقني
28	سلك مساعدي الصحة العمومية
23	مساعد أول للصحة العمومية

5	مساعد للصحة العمومية
727	جملة البرنامج الفرعي

البرنامج الفرعي : الخدمات العلاجية المختصة بالمنستير

تقديرات 2024	السلك و الرتبة
195	الوحدة العملياتية I: مؤسسات عمومية
195	النشاط I: خدمات علاجية مختصة
1	السلك الإداري المشترك للإدارات العمومية
1	متصرف مساعد
1	السلك المشترك لمهندسي الإدارات العمومية
1	مهندس عام
16	سلك العملة
16	عامل صنف 5
1	سلك صيادلة الصحة العمومية
1	صيدلي بيولوجي رئيس للصحة العمومية
44	سلك ممرضين وزارة الصحة العمومية
2	مساعد الصحة العمومية
31	ممرض رئيس للصحة العمومية
6	ممرض أول للصحة العمومية
5	ممرض رئيس أول للصحة العمومية
13	سلك الأعوان الإداريين للصحة العمومية
4	متصرف الصحة العمومية
2	متصرف مستشار للصحة العمومية
1	متصرف عام للصحة العمومية
2	ملحق للصحة العمومية
3	كاتب تصرف للصحة العمومية
1	مستكتب الصحة العمومية
2	سلك أطباء الأسنان للصحة العمومية
1	طبيب أسنان للصحة العمومية
1	طبيب أسنان رئيس للصحة العمومية
84	سلك أطباء الأسنان الإستشفائيين الجامعيين
39	مساعد إستشفائي جامعي في طب الأسنان
13	أستاذ محاضر مبرز إستشفائي جامعي في طب الأسنان

32	أستاذ إستشفائي جامعي في طب الأسنان
26	السلك المشترك للفنيين السامين للصحة العمومية
3	فني سامي أول للصحة العمومية
23	فني سامي رئيس للصحة العمومية
3	السلك التقني المشترك للإدارات العمومية
1	عون تقني
2	تقني رئيس
4	سلك مساعدي الصحة العمومية
4	مساعد أول للصحة العمومية
195	جملة البرنامج الفرعي

20 836

جملة برنامج البحث و الخدمات الإستشفائية الجامعية

<b>البرنامج : القيادة و المساندة</b>
--------------------------------------

**البرنامج الفرعي : القيادة و المساندة المركزية**

تقديرات 2024	السلك و الرتبة
1 186	الوحدة العملياتية 1: هياكل القيادة و المساندة المركزية
1 186	النشاط 1: القيادة و المساندة
37	السلك الإداري المشترك للإدارات العمومية
11	متصرف مستشار
5	متصرف رئيس
4	متصرف عام
1	مستكتب إدارة
3	كاتب تصرف
11	متصرف
2	متصرف مساعد
24	السلك المشترك لمهندسي الإدارات العمومية
11	مهندس رئيس
5	مهندس عام
8	مهندس أول
186	سلك العملة
186	عامل صنف 1
6	سلك محلي وتقني الإعلامية
3	محلل
1	محلل رئيس
2	محلل مركزي
1	سلك أعوان المكتبات و التوثيق بالإدارات العمومية
1	حافظ مكتبات أو توثيق
9	سلك المهندسين المعماريين للإدارة
3	مهندس معماري رئيس
1	مهندس معماري عام
5	مهندس معماري أول
6	سلك الإطار المشترك للأطباء البيطرة
5	طبيب بيطري
1	طبيب بيطري أول



1	سلك رجال التعليم بمعاهد التعليم الثانوي
1	أستاذ التعليم الثانوي
2	سلك المدرسين الباحثين بالجامعات
2	أستاذ مساعد التعليم العالي
8	السلك الطبي الإستشفائي الجامعي
3	مساعد إستشفائي جامعي في الطب
2	أستاذ محاضر مبرز إستشفائي جامعي في الطب
3	أستاذ إستشفائي جامعي في الطب
30	سلك صيادلة الصحة العمومية
1	صيدلي رئيس للصحة العمومية
9	صيدلي أول للصحة العمومية
20	صيدلي للصحة العمومية
318	سلك ممرضي وزارة الصحة العمومية
20	ممرض رئيس للصحة العمومية
295	ممرض الصحة العمومية
2	ممرض رئيس أول للصحة العمومية
1	ممرض عام للصحة العمومية
24	سلك المتفقدين الطبيين والموازين لهم
11	متفقد مركزي للصحة العمومية
12	متفقد عام للصحة العمومية
1	متفقد جهوي للصحة العمومية
359	سلك الأعوان الإداريين للصحة العمومية
64	متصرف الصحة العمومية
73	متصرف مستشار للصحة العمومية
36	متصرف عام للصحة العمومية
65	متصرف رئيس للصحة العمومية
50	ملحق للصحة العمومية
64	كاتب تصرف للصحة العمومية
6	مستكتب الصحة العمومية
1	عون إستقبال الصحة العمومية
2	سلك أطباء الأسنان للصحة العمومية
2	طبيب أسنان رئيس للصحة العمومية
2	سلك أعوان الخدمة الإجتماعية للإدارات العمومية
1	أخصائي اجتماعي أول
1	أخصائي اجتماعي مستشار

2	سلك الأخصائيين النفسانيين للإدارات العمومية
1	أخصائي نفسي رئيس
1	أخصائي نفسي أول
11	سلك مستشاري المصالح العمومية
11	مستشار المصالح العمومية
4	سلك الصيادلة الإستشفائيين الجامعيين
4	أستاذ إستشفائي جامعي في الصيدلة
45	السلك المشترك للفنيين السامين للصحة العمومية
12	فني سامي أول للصحة العمومية
2	فني سامي عام للصحة العمومية
25	فني سامي رئيس للصحة العمومية
6	فني سامي رئيس أول للصحة العمومية
28	السلك الطبي الإستشفائي الصحي
5	طبيب رئيس للصحة العمومية
12	طبيب أول للصحة العمومية
11	طبيب الصحة العمومية
20	سلك المتصرفين في الوثائق والأرشيف
1	متصرف عام في الوثائق و الأرشيف
2	متصرف رئيس في الوثائق و الأرشيف
5	متصرف مستشار في الوثائق و الأرشيف
12	متصرف في الوثائق و الأرشيف
61	السلك التقني المشترك للإدارات العمومية
2	مساعد تقني
18	تقني رئيس
20	تقني أول
20	تقني
1	تقني رئيس أول
1 186	جملة البرنامج الفرعي

## البرنامج الفرعي : المساندة بتونس

تقديرات 2024	السلك و الرتبة
3 585	الوحدة العملية I: مؤسسات عمومية بتونس
3 585	النشاط I: القيادة والمساندة

27	السلك الإداري المشترك للإدارات العمومية
8	متصرف
6	متصرف مستشار
3	متصرف رئيس
2	متصرف عام
2	مستكتب إدارة
1	عون إستقبال
3	كاتب تصرف
2	متصرف مساعد
54	السلك المشترك لمهندسي الإدارات العمومية
18	مهندس رئيس
8	مهندس عام
28	مهندس أول
718	سلك العملة
718	عامل صنف 5
4	سلك محلي وتقني الإعلامية
1	محلل
3	محلل مركزي
3	سلك أعوان المكتبات والتوثيق بالإدارات العمومية
1	حافظ مكتبات أو توثيق
2	حافظ رئيس للمكتبات أو التوثيق
8	سلك المهندسين المعماريين للإدارة
4	مهندس معماري رئيس
4	مهندس معماري أول
1	سلك الإطار المشترك للأطباء البيطرة
1	طبيب بيطري
45	سلك رجال التعليم بمعاهد التعليم الثانوي
8	أستاذ التعليم الثانوي
37	أستاذ مميز
35	سلك المدرسين الباحثين بالجامعات
2	مساعد التعليم العالي
26	أستاذ مساعد التعليم العالي
2	أستاذ محاضر التعليم العالي
5	أستاذ التعليم العالي
47	السلك الطبي الإستشفائي الجامعي

20	مساعد إستشفائي جامعي في الطب
11	أستاذ محاضر مبرز إستشفائي جامعي في الطب
16	أستاذ إستشفائي جامعي في الطب
<b>49</b>	<b>سلك صيادلة الصحة العمومية</b>
1	صيدلي رئيس للصحة العمومية
8	صيدلي أول للصحة العمومية
40	صيدلي للصحة العمومية
<b>489</b>	<b>سلك مرضي وزارة الصحة العمومية</b>
427	مرض رئيس للصحة العمومية
12	مرض أول للصحة العمومية
41	مرض رئيس أول للصحة العمومية
9	مرض عام للصحة العمومية
<b>129</b>	<b>سلك المتفقدين الطبيين والموازين لهم</b>
49	متفقد مركزي للصحة العمومية
17	متفقد عام للصحة العمومية
63	متفقد جهوي للصحة العمومية
<b>543</b>	<b>سلك الأعوان الإداريين للصحة العمومية</b>
86	متصرف الصحة العمومية
85	متصرف مستشار للصحة العمومية
15	متصرف عام للصحة العمومية
62	متصرف رئيس للصحة العمومية
115	ملحق للصحة العمومية
127	كاتب تصرف للصحة العمومية
39	مستكتب الصحة العمومية
14	عون إستقبال الصحة العمومية
<b>74</b>	<b>سلك أطباء الأسنان للصحة العمومية</b>
71	طبيب أسنان للصحة العمومية
3	طبيب أسنان رئيس للصحة العمومية
<b>6</b>	<b>سلك أطباء الأسنان الإستشفائيين الجامعيين</b>
3	مساعد إستشفائي جامعي في طب الأسنان
3	أستاذ إستشفائي جامعي في طب الأسنان
<b>3</b>	<b>سلك أعوان الخدمة الإجتماعية للإدارات العمومية</b>
1	أخصائي اجتماعي أول
2	أخصائي اجتماعي
<b>3</b>	<b>سلك الأخصائيين النفسانيين للإدارات العمومية</b>
2	أخصائي نفساني أول

1	أخصائي نفسي
1	سلك مستشاري المصالح العمومية
1	مستشار المصالح العمومية
4	سلك الصيادلة الإستشفائيين الجامعيين
1	مساعد إستشفائي جامعي في الصيدلة
3	أستاذ إستشفائي جامعي في الصيدلة
177	سلك أعوان مؤسسات التكوين التابعة لوزارة الصحة العمومية
56	أستاذ شبه طبي
1	أستاذ أول شبه طبي
120	أستاذ شبه طبي فوق الرتبة
712	السلك المشترك للفنيين السامين للصحة العمومية
534	فني سامي أول للصحة العمومية
4	فني سامي عام للصحة العمومية
136	فني سامي رئيس للصحة العمومية
38	فني سامي رئيس أول للصحة العمومية
226	السلك الطبي الإستشفائي الصحي
2	طبيب إختصاصي أول للصحة العمومية
68	طبيب رئيس للصحة العمومية
36	طبيب أول للصحة العمومية
108	طبيب الصحة العمومية
11	طبيب إختصاصي للصحة العمومية
1	طبيب إختصاصي رئيس للصحة العمومية
34	سلك المتصرفين في الوثائق والأرشيف
1	متصرف رئيس في الوثائق و الأرشيف
4	متصرف مستشار في الوثائق و الأرشيف
29	متصرف في الوثائق و الأرشيف
131	السلك التقني المشترك للإدارات العمومية
19	مساعد تقني
2	عون تقني
26	تقني رئيس
60	تقني أول
24	تقني
62	سلك مساعدي الصحة العمومية
7	مساعد أول للصحة العمومية
55	مساعد للصحة العمومية

3 585

جملة البرنامج الفرعي

4 771

جملة برنامج القيادة و المساندة

66 833

الجملة العامة

توزيع الأعوان غير القارين المرخص فيهم  
حسب الأسلاك و الرتب

البرنامج : البحث و الخدمات الإستشفائية الجامعية

البرنامج الفرعي : قيادة برنامج البحث والخدمات الاستشفائية الجامعية

تقديرات 2024	السلك و الرتبة
7 714	الوحدة العملية I: وحدة دعم لبرنامج البحث والخدمات الاستشفائية الجامعية
7 714	النشاط I: خدمات علاجية مختصة
273	سلك المتربصين الداخليين في الصيدلة
273	متربص داخلي في الصيدلة
5 264	سلك المقيمين في الطب
5 264	مقيم في الطب
1 272	سلك المتربصين الداخليين في الطب
1 272	متربص داخلي في الطب
173	سلك المقيمين في طب الأسنان
173	مقيم في طب الأسنان
314	سلك المقيمين في الصيدلة
314	مقيم في الصيدلة
418	سلك المتربصين الداخليين في طب الأسنان
418	متربص داخلي في طب الأسنان
7 714	جملة البرنامج الفرعي

7 714

جملة برنامج البحث و الخدمات الإستشفائية الجامعية

7 714

الجملة العامة



## المؤسسات العمومية الخاضعة لمجلة المحاسبة العمومية

توزيع الأعوان القارين المرخص فيهم

البرنامج : 2 الخدمات الصحية الإستشفائية

البرنامج الفرعي : 1 قيادة الخدمات الصحية الاستشفائية

لوحة العمليات : 1 وحدة دعم برنامج الخدمات الصحية الاستشفائية

النشاط : 1 خدمات طب الاختصاص

العدد	المؤسسة / السلك و الرتبة
3884	<u>الفقرة : المؤسسات الصحية</u>
65	<u>المؤسسة: مستشفى خير الدين</u>
65	سلك العملة
30	عملة صنف 5 و 6 و 7
7	عملة صنف 3 و 4
28	عملة صنف 8 و 9 و 10
87	<u>المؤسسة: مستشفى أريانة</u>
87	سلك العملة
40	عملة صنف 5 و 6 و 7
2	عملة صنف 3 و 4
45	عملة صنف 8 و 9 و 10
182	<u>المؤسسة: مستشفى منزل بورقيبة</u>
182	سلك العملة
82	عملة صنف 5 و 6 و 7
7	عملة صنف 3 و 4
93	عملة صنف 8 و 9 و 10

## النشاط : 1 خدمات طب الاختصاص

العدد	المؤسسة / السلك و الرتبة
201	<u>المؤسسة: مستشفى الحبيب بوقطفة بنزرت</u>
201	سلك العملة
10	عامل صنف 2
75	عملة صنف 5 و 6 و 7
30	عملة صنف 3 و 4
86	عملة صنف 8 و 9 و 10
110	<u>المؤسسة: مستشفى نابل</u>
110	سلك العملة
40	عملة صنف 5 و 6 و 7
15	عملة صنف 3 و 4
55	عملة صنف 8 و 9 و 10
210	<u>المؤسسة: مستشفى محمد الطاهر المعموري بنابل</u>
210	سلك العملة
90	عملة صنف 5 و 6 و 7
36	عملة صنف 3 و 4
84	عملة صنف 8 و 9 و 10
95	<u>المؤسسة: مستشفى منزل تميم</u>
95	سلك العملة
25	عملة صنف 5 و 6 و 7
22	عملة صنف 3 و 4
48	عملة صنف 8 و 9 و 10
104	<u>المؤسسة: مستشفى زغوان</u>
104	سلك العملة
9	عامل صنف 3

## النشاط : 1 خدمات طب الاختصاص

العدد	المؤسسة / السلك و الرتبة
50	عملة صنف 5 و 6 و 7
45	عملة صنف 8 و 9 و 10
187	<u>المؤسسة: مستشفى جندوية</u>
187	سلك العملة
65	عملة صنف 5 و 6 و 7
12	عملة صنف 3 و 4
110	عملة صنف 8 و 9 و 10
38	<u>المؤسسة: مستشفى طبرقة</u>
38	سلك العملة
14	عملة صنف 5 و 6 و 7
24	عملة صنف 8 و 9 و 10
142	<u>المؤسسة: مستشفى باجة</u>
142	سلك العملة
70	عملة صنف 5 و 6 و 7
8	عملة صنف 3 و 4
64	عملة صنف 8 و 9 و 10
52	<u>المؤسسة: مستشفى مجاز الباب</u>
52	سلك العملة
24	عملة صنف 5 و 6 و 7
3	عملة صنف 3 و 4
25	عملة صنف 8 و 9 و 10
179	<u>المؤسسة: مستشفى محمد بورقيبة بالكاف</u>
179	سلك العملة
77	عملة صنف 5 و 6 و 7

## النشاط : 1 خدمات طب الاختصاص

العدد	المؤسسة / السلك و الرتبة
13	عملة صنف 3 و 4
89	عملة صنف 8 و 9 و 10
101	<u>المؤسسة: مستشفى سليمانة</u>
101	سلك العملة
40	عملة صنف 5 و 6 و 7
61	عملة صنف 8 و 9 و 10
246	<u>المؤسسة: مستشفى القصرين</u>
246	سلك العملة
120	عملة صنف 5 و 6 و 7
21	عملة صنف 3 و 4
105	عملة صنف 8 و 9 و 10
287	<u>المؤسسة: مستشفى ابن الجزار بالقبروان</u>
287	سلك العملة
2	عامل صنف 2
92	عملة صنف 5 و 6 و 7
49	عملة صنف 3 و 4
144	عملة صنف 8 و 9 و 10
51	<u>المؤسسة: مستشفى 7 نوفمبر بمسكن</u>
51	سلك العملة
18	عملة صنف 5 و 6 و 7
8	عملة صنف 3 و 4
25	عملة صنف 8 و 9 و 10
57	<u>المؤسسة: مستشفى قصر هلال</u>
57	سلك العملة

## النشاط : 1 خدمات طب الاختصاص

العدد	المؤسسة / السلك و الرتبة
32	عملة صنف 5 و 6 و 7
25	عملة صنف 8 و 9 و 10
55	<u>المؤسسة: مستشفى محمد بن صالح بالمكنين</u>
55	سلك العملة
30	عملة صنف 5 و 6 و 7
5	عملة صنف 3 و 4
20	عملة صنف 8 و 9 و 10
48	<u>المؤسسة: مستشفى المحريس</u>
48	سلك العملة
20	عملة صنف 5 و 6 و 7
9	عملة صنف 3 و 4
19	عملة صنف 8 و 9 و 10
48	<u>المؤسسة: مستشفى جنيانة</u>
48	سلك العملة
27	عملة صنف 5 و 6 و 7
3	عملة صنف 3 و 4
18	عملة صنف 8 و 9 و 10
28	<u>المؤسسة: مستشفى قرقة</u>
28	سلك العملة
8	عملة صنف 5 و 6 و 7
20	عملة صنف 8 و 9 و 10
166	<u>المؤسسة: مستشفى الحسين بوزيان بقفصة</u>
166	سلك العملة
50	عملة صنف 5 و 6 و 7

## النشاط : 1 خدمات طب الاختصاص

العدد	المؤسسة / السلك و الرتبة
26	عملة صنف 3 و 4
90	عملة صنف 8 و 9 و 10
80	<u>المؤسسة: مستشفى المتلوي</u>
80	سلك العملة
40	عملة صنف 5 و 6 و 7
5	عملة صنف 3 و 4
35	عملة صنف 8 و 9 و 10
95	<u>المؤسسة: مستشفى توزر</u>
95	سلك العملة
55	عملة صنف 5 و 6 و 7
40	عملة صنف 8 و 9 و 10
41	<u>المؤسسة: مستشفى نفطة</u>
41	سلك العملة
15	عملة صنف 5 و 6 و 7
26	عملة صنف 8 و 9 و 10
121	<u>المؤسسة: مستشفى سيدى بوزيد</u>
121	سلك العملة
66	عملة صنف 5 و 6 و 7
55	عملة صنف 8 و 9 و 10
208	<u>المؤسسة: مستشفى الدكتور محمد بن ساسى بقابس</u>
208	سلك العملة
95	عملة صنف 5 و 6 و 7
5	عملة صنف 3 و 4
108	عملة صنف 8 و 9 و 10

## النشاط : 1 خدمات طب الاختصاص

العدد	المؤسسة / السلك و الرتبة
91	<u>المؤسسة: مستشفى قبلى</u>
91	سلك العملة
53	عملة صنف 5 و6 و7
38	عملة صنف 8 و9 و10
103	<u>المؤسسة: مستشفى الحبيب بورقيبة بمدنين</u>
103	سلك العملة
50	عملة صنف 5 و6 و7
15	عملة صنف 3 و 4
38	عملة صنف 8 و9 و10
83	<u>المؤسسة: مستشفى الصادق المقدم بحرية</u>
83	سلك العملة
45	عملة صنف 5 و6 و7
12	عملة صنف 3 و 4
26	عملة صنف 8 و9 و10
63	<u>المؤسسة: مستشفى جرجيس</u>
63	سلك العملة
25	عملة صنف 5 و6 و7
38	عملة صنف 8 و9 و10
69	<u>المؤسسة: مستشفى بنقردان</u>
69	سلك العملة
32	عملة صنف 5 و6 و7
4	عملة صنف 3 و 4
33	عملة صنف 8 و9 و10

## النشاط : 1 خدمات طب الاختصاص

العدد	المؤسسة / السلك و الرتبة
80	<u>المؤسسة: مستشفى تطاوين</u>
80	سلك العملة
40	عملة صنف 5 و6 و7
2	عملة صنف 3 و 4
38	عملة صنف 8 و9 و10
111	<u>المؤسسة: مستشفى بن عروس</u>
111	سلك العملة
65	عملة صنف 5 و6 و7
14	عملة صنف 3 و 4
32	عملة صنف 8 و9 و10
3884	جملة النشاط :

3884 جملة الوحدة العملياتية :

3884 جملة البرنامج الفرعي :

3884 جملة البرنامج :



## المؤسسات العمومية غير الخاضعة لمجلة المحاسبة العمومية

## توزيع الأعوان القارين المرخص فيهم

البرنامج : 1 الرعاية الصحية الأساسية

البرنامج الفرعي : 1 قيادة خدمات الرعاية الصحية الأساسية

لوحة العمليات : 1 وحدة دعم برنامج الرعاية الصحية الأساسية

النشاط : 2 الصحة الإنجابية والتنظيم العائلي

العدد	المؤسسة / الصنف و الرتبة
1282	<u>الفقرة : 0009</u>
1282	<u>المؤسسة: الديوان الوطني للأسرة والعمران البشري</u>
246	الإطارات
5	مهندس أول
42	طبيب إختصاصي
1	صيدلي
132	متصرف
36	محلل
23	أخصائي نفسي
7	مؤطر علمي
615	أعوان المساندة أو التسيير
29	ملحق إدارة
34	فني سامي مختص
157	فني سامي للصحة
115	ممرض أول للصحة
82	تقني سامي
103	مكون

## النشاط : 2 الصحة الإنجابية والتنظيم العائلي

العدد	المؤسسة / الصنف و الرتبة
36	كاتب مديرية
9	محاسب
48	مساعد فني
2	عون إدخال معلومات ذو كفاءة
421	أعوان التنفيذ
22	مساعد للصحة
68	سائق
143	عامل
188	منشط
1282	جملة النشاط :

1282 جملة الوحدة العملياتية :

1282 جملة البرنامج الفرعي :

1282 جملة البرنامج :

البرنامج : 3 البحث و الخدمات الإستشفائية الجامعية

البرنامج الفرعي : 1 قيادة برنامج البحث والخدمات الاستشفائية الجامعية

لوحدة العملياتية : 1 وحدة دعم لبرنامج البحث والخدمات الاستشفائية الجامعية

النشاط : 3 الخدمات الاستشفائية الجامعية والبحث

العدد	المؤسسة / الصنف و الرتبة
6001	الفقرة : 0009

## النشاط : 3 الخدمات الاستشفائية الجامعية والبحث

العدد	المؤسسة / الصنف و الرتبة
413	<u>المؤسسة: مستشفى الهادي شاكر بصفاقس</u>
413	أعوان التنفيذ
413	عامل
284	<u>المؤسسة: مستشفى البشير حمزة للأطفال بتونس</u>
284	أعوان التنفيذ
284	عامل
365	<u>المؤسسة: مستشفى الحبيب بورقيبة بصفاقس</u>
365	أعوان التنفيذ
365	عامل
215	<u>المؤسسة: معهد محمد القصاب للجبر وتقويم الأعضاء بقصر السعيد</u>
215	أعوان التنفيذ
215	عامل
86	<u>المؤسسة: المعهد الوطني للتغذية والتكنولوجيا الغذائية بتونس</u>
86	أعوان التنفيذ
86	عامل
265	<u>المؤسسة: مركز التوليد وطب الرضيع تونس</u>
265	أعوان التنفيذ
265	عامل
144	<u>المؤسسة: معهد الهادي الرايس لأمراض العيون بتونس</u>
144	أعوان التنفيذ
144	عامل
170	<u>المؤسسة: معهد صالح عزيز تونس</u>
170	أعوان التنفيذ

## النشاط : 3 الخدمات الاستشفائية الجامعية والبحث

العدد	المؤسسة / الصنف و الرتبة
170	عامل
194	<u>المؤسسة: المعهد الوطني لأمراض الأعصاب</u>
194	أعوان التنفيذ
194	عامل
171	<u>المؤسسة: مستشفى عزيزة عثمانة</u>
171	أعوان التنفيذ
171	عامل
232	<u>المؤسسة: مستشفى الحبيب ثامر</u>
232	أعوان التنفيذ
232	عامل
240	<u>المؤسسة: مستشفى عبد الرحمان المامي للأمراض الرئوية</u>
240	أعوان التنفيذ
240	عامل
207	<u>المؤسسة: مستشفى الرازي بمنوبة</u>
207	أعوان التنفيذ
207	عامل
420	<u>المؤسسة: مستشفى فطومة بورقية بالمنستير</u>
420	أعوان التنفيذ
420	عامل
727	<u>المؤسسة: مستشفى شارل نيكول</u>
727	أعوان التنفيذ
727	عامل
497	<u>المؤسسة: مستشفى الرابطة</u>

## النشاط : 3 الخدمات الاستشفائية الجامعية والبحث

العدد	المؤسسة / الصنف و الرتبة
497	أعوان التنفيذ
497	عامل
427	<u>المؤسسة: مستشفى فرحات حشاد بسوسة</u>
427	أعوان التنفيذ
427	عامل
284	<u>المؤسسة: مستشفى المنجي سليم بالمرسى</u>
284	أعوان التنفيذ
284	عامل
336	<u>المؤسسة: مستشفى سهلول بسوسة</u>
336	أعوان التنفيذ
336	عامل
164	<u>المؤسسة: مركز الإصابات و الحروق البليغة بين عروس</u>
164	أعوان التنفيذ
164	عامل
160	<u>المؤسسة: مستشفى الطاهر صفر بالمهدية</u>
160	أعوان التنفيذ
160	عامل
6001	جملة النشاط :

## النشاط : 4 الرقابة البيئية للمنتجات

العدد	المؤسسة / الصنف و الرتبة
55	<u>الفقرة : 0009</u>
55	<u>المؤسسة: الوكالة الوطنية لتقييم المخاطر</u>

## النشاط : 4 الرقابة البيئية للمنتجات

العدد	المؤسسة / الصنف و الرتبة
36	الإطارات
3	متصرف عام
5	متصرف رئيس
1	متصرف مستشار
6	مهندس عام
6	مهندس رئيس
2	فني سامي رئيس للصحة
1	صيدلي رئيس
1	صيدلي أول
3	صيدلي
1	متصرف
1	تقني أول
3	تقني رئيس
1	طبيب بيطري رئيس
2	تقني رئيس أول
2	أعوان المساندة أو التسيير
2	ملحق إدارة
17	أعوان التنفيذ
17	عامل
55	جملة النشاط :

## النشاط : 5 الإستشفاء بالمياه

العدد	المؤسسة / الصنف و الرتبة
296	الفقرة : 0009

## النشاط : 5 الإستشفاء بالمياه

العدد	المؤسسة / الصنف و الرتبة
296	<u>المؤسسة: المركب الصحي بجبل الوسيط</u>
33	الإطارات
2	متصرف رئيس
2	متصرف مستشار
1	طبيب أول
1	طبيب رئيس
3	طبيب
6	متصرف
3	أخصائي نفسي
15	فني سامي أول للصحة
47	أعوان المساندة أو التسيير
2	ملحق إدارة
2	تقني
11	فني سامي للصحة
9	ممرض أول للصحة
17	كاتب تصرف
6	ممرض للصحة
216	أعوان التنفيذ
15	مستكتب إدارة
1	مساعد للصحة
2	عون إستقبال
198	عامل
73	<u>الفقرة : 0017</u>
73	<u>المؤسسة: ديوان المياه المعدنية</u>

## النشاط : 5 الإستشفاء بالمياه

العدد	المؤسسة / الصنف و الرتبة
38	الإطارات
3	متصرف عام
7	متصرف رئيس
8	متصرف مستشار
5	مهندس عام
6	متصرف
2	تقني سامي أول
7	فني سامي أول للصحة
22	أعوان المساندة أو التسيير
2	مبرمج أول
4	كاتب مديرية
2	محاسب
3	فني سامي
1	عون فني مختص
7	كاتب مديرية د.أ
1	محاسب مختص
1	كاتبة مديرية درجة ثانية
1	محضر
13	أعوان التنفيذ
3	سائق
2	حارس صنف 2
1	منظفة صنف 1
1	موزع هاتف صنف 3
1	سائق صنف 3
1	سائق صنف 4



## النشاط : 5 الإستشفاء بالمياه

العدد	المؤسسة / الصنف و الرتبة
4	عون خدمات
369	جملة النشاط :

## النشاط : S الخدمات الصحية الاستشفائية الجامعية والبحث بمعهد باستور

العدد	المؤسسة / الصنف و الرتبة
84	<u>الفقرة : 0004</u>
84	<u>المؤسسة: معهد باستور</u>
84	أعوان التنفيذ
84	عامل
84	جملة النشاط :

6509 جملة الوحدة العملياتية :

6509 جملة البرنامج الفرعي :

6509 جملة البرنامج :

البرنامج : 9 القيادة و المساندة

البرنامج الفرعي : 1 القيادة و المساندة المركزية

لوحدة العملياتية : 1 هياكل القيادة و المساندة المركزية

النشاط : 3 المساعدة الفنية في الإعلامية

العدد	المؤسسة / الصنف و الرتبة
270	<u>الفقرة : 0030</u>

## النشاط : 3 المساعدة الفنية في الإعلامية

العدد	المؤسسة / الصنف و الرتبة
270	المؤسسة: مركز الإعلامية لوزارة الصحة العمومية
233	الإطارات
9	متصرف عام
6	متصرف رئيس
9	مهندس عام
5	مهندس رئيس
21	مهندس أول
11	محلل عام
37	محلل رئيس
14	متصرف
7	متصرف أول
26	محلل أول
77	محلل
9	مهندس عام من الرتبة الأولى
2	متصرف عام من الصنف الأعلى
7	أعوان المساندة أو التسيير
2	تقني
3	كاتب مديرية
2	كاتب
30	أعوان التنفيذ
30	عون خدمات
270	جملة النشاط :

## النشاط : 4 الرقابة الغذائية

العدد	المؤسسة / الصنف و الرتبة
574	<b>الفقرة : 0009</b>
574	<b>المؤسسة: الهيئة الوطنية للسلامة الصحية للمنتجات الغذائية</b>
470	<b>الإطارات</b>
15	متصرف رئيس
11	متصرف مستشار
9	مهندس عام
10	مهندس رئيس
25	مهندس أول
11	تقني رئيس
217	فني سامي رئيس للصحة
1	طبيب أول
5	طبيب رئيس
2	طبيب
5	طبيب بيطري أول
40	طبيب بيطري
10	متصرف
1	متصرف في الوثائق و الأرشيف
46	تقني أول
28	فني سامي أول للصحة
2	ممرض رئيس للصحة
14	متفقد الشؤون الاقتصادية
1	متفقد مركزي للمصالح المالية
3	طبيب بيطري متفقد جهوي
1	أستاذ محاضر مميز إستشفائي جامعي في الطب
1	صحفي رئيس

## النشاط : 4 الرقابة الغذائية

العدد	المؤسسة / الصنف و الرتبة
1	متفقد رئيس للمراقبة الاقتصادية
11	متفقد مركزي للمراقبة الاقتصادية
58	أعوان المساندة أو التسيير
20	تقني
12	كاتب تصرف
5	فني سامي
21	ملحق تفقد للشؤون الاقتصادية
46	أعوان التنفيذ
18	مستكتب إدارة
14	سائق
14	عامل
574	جملة النشاط :

## النشاط : 5 التقييم والإعتماد

العدد	المؤسسة / الصنف و الرتبة
52	<u>الفقرة : 0017</u>
52	<u>المؤسسة: الهيئة الوطنية للاعتماد في المجال الصحي</u>
36	الإطارات
3	متصرف رئيس
1	متصرف مستشار
1	تقني رئيس
1	محلل عام
7	فني سامي رئيس للصحة
1	طبيب إختصاصي أول

## النشاط : 5 التقييم والإعتماد

العدد	المؤسسة / الصنف و الرتبة
4	طبيب أول
1	طبيب رئيس
2	طبيب
2	صيدلي رئيس
2	صيدلي أول
4	متصرف
1	مكتبي موثق
1	أستاذ إستثنائي جامعي في الطب
4	تقني أول
1	فني سامي أول للصحة
4	أعوان المساعدة أو التسيير
1	كاتب تصرف
3	تقني مخبر إعلامية
12	أعوان التنفيذ
1	مستكتب إدارة
11	عامل
52	جملة النشاط :

896 جملة الوحدة العملياتية :

896 جملة البرنامج الفرعي :

896 جملة البرنامج :

## توزيع الانتدابات لسنة 2024

حسب الأسلاك و الرتب

البرنامج : الرعاية الصحية الأساسية

تكلفة الانتدابات : 1 770 000 دينار

البرنامج الفرعي : قيادة خدمات الرعاية الصحية الأساسية

العدد الجملي	انتدابات جديدة		تعويض الإحالات على التقاعد		السلك و الرتبة
	المدة	العدد	المدة	العدد	
<u>198</u>		<u>198</u>			الوحدة العملياتية 1: وحدة دعم برنامج الرعاية الصحية الأساسية
198		198			النشاط 1: العلاجات الاولية
8		8			سلك صيدالة الصحة العمومية
7	3.0	7			صيدلي للصحة العمومية
1	3.0	1			صيدلي مختص للصحة العمومية
82		82			سلك ممرضي وزارة الصحة العمومية
82	3.0	82			ممرض رئيس للصحة العمومية
19		19			سلك الأعوان الإداريين للصحة العمومية
7	3.0	7			متصرف الصحة العمومية
12	3.0	12			كاتب تصريف للصحة العمومية
12		12			سلك أطباء الأسنان للصحة العمومية
12	3.0	12			طبيب أسنان للصحة العمومية
26		26			السلك المشترك للفنيين السامين للصحة العمومية
26	3.0	26			فني سامي أول للصحة العمومية
22		22			السلك الطبي الإستشفائي الصحي
22	4.0	22			طبيب الصحة العمومية
8		8			السلك التقني المشترك للإدارات العمومية

8	3.0	8			مساعد تقني
21		21			سلك مساعدي الصحة العمومية
21	3.0	21			مساعد للصحة العمومية
198		198			جملة البرنامج الفرعي

تكلفة : 1 770 000 دينار  
الانتدابات

198	198	جملة البرنامج
-----	-----	---------------

## البرنامج : الخدمات الصحية الإستشفائية

تكلفة الانتدابات : 15 957 000 دينار

## البرنامج الفرعي : قيادة الخدمات الصحية الاستشفائية

العدد الجملي	انتدابات جديدة		تعويض الإحالات على التقاعد		السلك و الرتبة
	المدة	العدد	المدة	العدد	
1 624		1 624			الوحدة العملياتية 1: وحدة دعم برنامج الخدمات الصحية الاستشفائية
1 074		1 074			النشاط 1: خدمات طب الاختصاص
2		2			السلك المشترك لمهندسي الإدارات العمومية
2	3.0	2			مهندس أول
70		70			السلك الطبي الإستشفائي الجامعي
70	3.0	70			مساعد إستشفائي جامعي في الطب
14		14			سلك صيدالة الصحة العمومية
13	3.0	13			صيدلي للصحة العمومية
1	3.0	1			صيدلي مختص للصحة العمومية
162		162			سلك ممرضي وزارة الصحة العمومية
162	3.0	162			ممرض رئيس للصحة العمومية
28		28			سلك الأعوان الإداريين للصحة العمومية
12	3.0	12			متصرف الصحة العمومية
16	3.0	16			كاتب تصرف للصحة العمومية
10		10			سلك أطباء الأسنان للصحة العمومية
10	3.0	10			طبيب أسنان للصحة العمومية
3		3			سلك الأخصائيين النفسانيين للإدارات العمومية
3	3.0	3			أخصائي نفسي
156		156			السلك المشترك للفنيين السامين للصحة العمومية
156	3.0	156			فني سامي أول للصحة العمومية
348		348			السلك الطبي الإستشفائي الصحي
68	4.0	68			طبيب الصحة العمومية
280	3.0	280			طبيب إختصاصي للصحة العمومية
41		41			السلك التقني المشترك للإدارات العمومية



14	3.0	14			مساعد تقني
6	3.0	6			تقني رئيس
16	3.0	16			تقني أول
5	3.0	5			تقني
180		180			سلك مساعدي الصحة العمومية
180	3.0	180			مساعد للصحة العمومية
60		60			سلك أعوان المساندة للصحة العمومية
60	5.0	60			عون مساندة للصحة العمومية
550		550			النشاط 2: خدمات طبية عامة
23		23			سلك صيادلة الصحة العمومية
20	3.0	20			صيدلي للصحة العمومية
3	3.0	3			صيدلي مختص للصحة العمومية
148		148			سلك ممرضين وزارة الصحة العمومية
148	3.0	148			ممرض رئيس للصحة العمومية
33		33			سلك الأعوان الإداريين للصحة العمومية
11	3.0	11			متصرف الصحة العمومية
22	3.0	22			كاتب تصرف للصحة العمومية
18		18			سلك أطباء الأسنان للصحة العمومية
18	3.0	18			طبيب أسنان للصحة العمومية
112		112			السلك المشترك للفنيين السامين للصحة العمومية
112	3.0	112			فني سامي أول للصحة العمومية
30		30			السلك الطبي الإستشفائي الصحي
30	4.0	30			طبيب الصحة العمومية
31		31			السلك التقني المشترك للإدارات العمومية
16	3.0	16			مساعد تقني
2	3.0	2			تقني رئيس
9	3.0	9			تقني أول
4	3.0	4			تقني
155		155			سلك مساعدي الصحة العمومية
155	3.0	155			مساعد للصحة العمومية

1 624	1 624		جملة البرنامج الفرعي
-------	-------	--	----------------------

تكلفة : 15 957 000 دينار  
الانتدابات

1 624	1 624	جملة البرنامج
-------	-------	---------------

**البرنامج : البحث و الخدمات الإستشفائية الجامعية**  
تكلفة الانتدابات : 11 263 000 دينار

**البرنامج الفرعي : قيادة برنامج البحث والخدمات الاستشفائية الجامعية**

العدد الجملي	انتدابات جديدة		تعويض الإحالات على التقاعد		السلك و الرتبة
	المدة	العدد	المدة	العدد	
<u>1 045</u>		<u>1 045</u>			الوحدة العملياتية 1: وحدة دعم لبرنامج البحث والخدمات الاستشفائية الجامعية
1 026		1 026			النشاط 1: خدمات علاجية مختصة
4		4			السلك المشترك لمهندسي الإدارات العمومية
4	3.0	4			مهندس أول
280		280			السلك الطبي الإستشفائي الجامعي
280	3.0	280			مساعد إستشفائي جامعي في الطب
188		188			سلك ممرضي وزارة الصحة العمومية
188	3.0	188			ممرض رئيس للصحة العمومية
37		37			سلك الأعدان الإداريين للصحة العمومية
25	3.0	25			متصرف الصحة العمومية
12	3.0	12			كاتب تصرف للصحة العمومية
30		30			سلك أطباء الأسنان الإستشفائيين الجامعيين
30	3.0	30			مساعد إستشفائي جامعي في طب الأسنان
7		7			سلك الأخصائيين النفسانيين للإدارات العمومية
7	3.0	7			أخصائي نفسي
30		30			سلك الصيدلة الإستشفائيين الجامعيين
30	3.0	30			مساعد إستشفائي جامعي في الصيدلة
230		230			السلك المشترك للفنيين السامين للصحة العمومية
230	3.0	230			فني سامي أول للصحة العمومية
40		40			السلك التقني المشترك للإدارات العمومية
10	3.0	10			مساعد تقني
7	3.0	7			تقني رئيس
16	3.0	16			تقني أول
7	3.0	7			تقني

140		140			سلك مساعدي الصحة العمومية
140	3.0	140			مساعد للصحة العمومية
40		40			سلك أعوان المساندة للصحة العمومية
40	5.0	40			عون مساندة للصحة العمومية
18		18			النشاط 2: السلامة الصحية
4		4			سلك ممرضي وزارة الصحة العمومية
4	3.0	4			ممرض رئيس للصحة العمومية
1		1			سلك الأعوان الإداريين للصحة العمومية
1	3.0	1			متصرف الصحة العمومية
6		6			السلك المشترك للفنيين السامين للصحة العمومية
6	3.0	6			فني سامي أول للصحة العمومية
3		3			السلك التقني المشترك للإدارات العمومية
1	3.0	1			تقني رئيس
1	3.0	1			تقني أول
1	3.0	1			تقني
4		4			سلك مساعدي الصحة العمومية
4	3.0	4			مساعد للصحة العمومية
1		1			النشاط 3: الخدمات الاستشفائية الجامعية والبحث
1		1			سلك ممرضي وزارة الصحة العمومية
1	3.0	1			ممرض رئيس للصحة العمومية
1 045		1 045			جملة البرنامج الفرعي

تكلفة : 11 263 000 دينار

الانتدابات

1 045

1 045

جملة البرنامج

## البرنامج : القيادة و المساندة

تكلفة الانتدابات : 1 010 000 دينار

## البرنامج الفرعي : القيادة و المساندة المركزية

العدد الجملي	انتدابات جديدة		تعويض الإحالات على التقاعد		السلك و الرتبة
	المدة	العدد	المدة	العدد	
<u>133</u>		<u>133</u>			الوحدة العملياتية 1: هياكل القيادة و المساندة المركزية
23		23			النشاط 1: القيادة و المساندة
1		1			السلك المشترك لمهندسي الإدارات العمومية
1	3.0	1			مهندس أول
5		5			سلك الإطار المشترك للأطباء البيطرة
5	1.0	5			طبيب بيطري
1		1			سلك ممرضي وزارة الصحة العمومية
1	3.0	1			ممرض رئيس للصحة العمومية
9		9			سلك الأعوان الإداريين للصحة العمومية
6	3.0	6			متصرف الصحة العمومية
3	3.0	3			كاتب تصرف للصحة العمومية
2		2			السلك المشترك للفنيين السامين للصحة العمومية
2	3.0	2			فني سامي أول للصحة العمومية
5		5			السلك التقني المشترك للإدارات العمومية
2	3.0	2			تقني رئيس
2	3.0	2			تقني أول
1	3.0	1			تقني
110		110			النشاط 2: المساندة و التكوين الأساسي و المستمر
3		3			السلك المشترك لمهندسي الإدارات العمومية
3	3.0	3			مهندس أول
14		14			سلك ممرضي وزارة الصحة العمومية
14	3.0	14			ممرض رئيس للصحة العمومية
13		13			سلك الأعوان الإداريين للصحة العمومية
8	3.0	8			متصرف الصحة العمومية

5	3.0	5			كاتب تصرف للصحة العمومية
68		68			السلك المشترك للفنيين السامين للصحة العمومية
68	3.0	68			فني سامي أول للصحة العمومية
12		12			السلك التقني المشترك للإدارات العمومية
2	3.0	2			مساعد تقني
2	3.0	2			تقني رئيس
6	3.0	6			تقني أول
2	3.0	2			تقني
133		133			جملة البرنامج الفرعي

تكلفة : 1 010 000 دينار  
الانتدابات

133	133	جملة البرنامج
-----	-----	---------------

الجملة العامة	تعويض الإحالات على التقاعد	انتدابات جديدة	العدد الجملي	التكلفة
		3 000	3 000	30 000 000

## توزيع الترقيات

## حسب الأسلاك و الرتب

## البرنامج : القيادة و المساندة

## البرنامج الفرعي : القيادة و المساندة المركزية

الوحدة العملياتية 1: هياكل القيادة و المساندة المركزية

4 000

النشاط 1: القيادة و المساندة

4 000

المدة	العدد	الرتبة الجديدة	الرتبة الحالية
	12		السلك المشترك لمهندسي الإدارات العمومية
	4	مهندس عام	مهندس رئيس
	8	مهندس رئيس	مهندس أول
	50		سلك العملة
	5	ملحق للصحة العمومية	عامل صنف 10
	20	مستكتب الصحة العمومية	عملة صنف 5 و 6 و 7
	25	كاتب تصرف للصحة العمومية	عملة صنف 8 و 9
	4		سلك محلي وتقني الإعلامية
	2	محلل مركزي	محلل
	1	محلل رئيس	محلل مركزي
	1	محلل	واضع برامج
	3		سلك المهندسين المعماريين للإدارة
	1	مهندس معماري عام	مهندس معماري رئيس
	2	مهندس معماري رئيس	مهندس معماري أول
	2		سلك الإطار المشترك للأطباء البيطرة

	1	طبيب بيطري أول	طبيب بيطري
	1	طبيب بيطري صحي رئيس	طبيب بيطري أول
	<b>4</b>		<b>سلك البيولوجيين</b>
	1	بيولوجي أول	بيولوجي
	3	بيولوجي	بيولوجي مساعد
	<b>6</b>		<b>سلك المدرسين الباحثين بالجامعات</b>
	1	أستاذ مساعد التعليم العالي	مساعد التعليم العالي
	4	أستاذ محاضر التعليم العالي	أستاذ مساعد التعليم العالي
	1	أستاذ التعليم العالي	أستاذ محاضر التعليم العالي
	<b>251</b>		<b>السلك الطبي الإستشفائي الجامعي</b>
	150	أستاذ محاضر ميرز إستشفائي جامعي في الطب	مساعد إستشفائي جامعي في الطب
	1	طبيب المستشفيات	مساعد إستشفائي جامعي في الطب
	100	أستاذ إستشفائي جامعي في الطب	أستاذ محاضر ميرز إستشفائي جامعي في الطب
	<b>32</b>		<b>سلك صيادلة الصحة العمومية</b>
	15	صيدلي رئيس للصحة العمومية	صيدلي أول للصحة العمومية
	15	صيدلي أول للصحة العمومية	صيدلي للصحة العمومية
	1	صيدلي مختص أول للصحة العمومية	صيدلي مختص للصحة العمومية
	1	صيدلي مختص رئيس للصحة العمومية	صيدلي مختص أول للصحة العمومية
	<b>1 660</b>		<b>سلك مرضي وزارة الصحة العمومية</b>
	1 250	ممرض رئيس أول للصحة العمومية	ممرض رئيس للصحة العمومية
	25	أستاذ تعليم سلك مساعدي الأطباء	ممرض رئيس للصحة العمومية
	5	ممرض أول للصحة العمومية	ممرض الصحة العمومية
	50	ممرض رئيس للصحة العمومية	ممرض أول للصحة العمومية
	330	ممرض عام للصحة العمومية	ممرض رئيس أول للصحة العمومية
	<b>8</b>		<b>سلك المتفقدين الطبيين والموازين لهم</b>
	8	متفقد مركزي للصحة العمومية	متفقد جهوي للصحة العمومية
	<b>390</b>		<b>سلك الأعوان الإداريين للصحة العمومية</b>
	50	متصرف مستشار للصحة العمومية	متصرف الصحة العمومية
	60	متصرف رئيس للصحة العمومية	متصرف مستشار للصحة العمومية
	40	متصرف عام للصحة العمومية	متصرف رئيس للصحة العمومية
	80	متصرف الصحة العمومية	ملحق للصحة العمومية



	100	ملحق للصحة العمومية	كاتب تصرف للصحة العمومية
	40	كاتب تصرف للصحة العمومية	مستكتب الصحة العمومية
	20	مستكتب الصحة العمومية	عون إستقبال الصحة العمومية
	<b>1</b>		<b>السلك الطبي للمستشفيات</b>
	1	طبيب أول للمستشفيات	طبيب المستشفيات
	<b>42</b>		<b>سلك أطباء الأسنان للصحة العمومية</b>
	20	طبيب أسنان أول للصحة العمومية	طبيب أسنان للصحة العمومية
	20	طبيب أسنان رئيس للصحة العمومية	طبيب أسنان أول للصحة العمومية
	1	طبيب أسنان اختصاصي أول للصحة العمومية	طبيب أسنان اختصاصي للصحة العمومية
	1	طبيب أسنان اختصاصي رئيس للصحة العمومية	طبيب أسنان اختصاصي أول للصحة العمومية
	<b>10</b>		<b>سلك أطباء الأسنان الإستشفائيين الجامعيين</b>
	6	أستاذ محاضر مبرز إستشفائي جامعي في طب الأسنان	مساعد إستشفائي جامعي في طب الأسنان
	4	أستاذ إستشفائي جامعي في طب الأسنان	أستاذ محاضر مبرز إستشفائي جامعي في طب الأسنان
	<b>6</b>		<b>سلك الأخصائيين النفسانيين للإدارات العمومية</b>
	1	أخصائي نفساني عام	أخصائي نفساني رئيس
	2	أخصائي نفساني رئيس	أخصائي نفساني أول
	3	أخصائي نفساني أول	أخصائي نفساني
	<b>15</b>		<b>سلك الصيادلة الإستشفائيين الجامعيين</b>
	8	أستاذ محاضر مبرز إستشفائي جامعي في الصيدلة	مساعد إستشفائي جامعي في الصيدلة
	7	أستاذ إستشفائي جامعي في الصيدلة	أستاذ محاضر مبرز إستشفائي جامعي في الصيدلة
	<b>855</b>		<b>السلك المشترك للفنيين السامين للصحة العمومية</b>
	50	فني سامي رئيس للصحة العمومية	فني سامي أول للصحة العمومية
	25	أستاذ تعليم سلك مساعدي الأطباء	فني سامي أول للصحة العمومية
	700	فني سامي رئيس أول للصحة العمومية	فني سامي رئيس للصحة العمومية
	80	فني سامي عام للصحة العمومية	فني سامي رئيس أول للصحة العمومية
	<b>340</b>		<b>السلك الطبي الإستشفائي الصحي</b>
	30	طبيب اختصاصي رئيس للصحة العمومية	طبيب اختصاصي أول للصحة العمومية
	110	طبيب رئيس للصحة العمومية	طبيب أول للصحة العمومية
	10	متقَدَّ جهوي للصحة العمومية	طبيب الصحة العمومية
	120	طبيب أول للصحة العمومية	طبيب الصحة العمومية
	70	طبيب اختصاصي أول للصحة العمومية	طبيب اختصاصي للصحة العمومية

	11		سلك المتصرفين في الوثائق والأرشيف
	2	متصرف عام في الوثائق و الأرشيف	متصرف رئيس في الوثائق و الأرشيف
	4	متصرف رئيس في الوثائق و الأرشيف	متصرف مستشار في الوثائق و الأرشيف
	5	متصرف مستشار في الوثائق و الأرشيف	متصرف في الوثائق و الأرشيف
	88		السلك التقني المشترك للإدارات العمومية
	30	تقني	مساعد تقني
	18	مساعد تقني	عون تقني
	5	تقني رئيس أول	تقني رئيس
	15	تقني رئيس	تقني أول
	20	تقني أول	تقني
	210		سلك مساعدي الصحة العمومية
	70	مساعد رئيس للصحة العمومية	مساعد أول للصحة العمومية
	140	مساعد أول للصحة العمومية	مساعد للصحة العمومية

جملة البرنامج الفرعي : 4 000

4 000

جملة برنامج القيادة و المساندة

العدد الجملي : 4 000

الجملة العامة

## توزيع الإحالات على التقاعد لسنة 2024

حسب الأسلاك و الرتب

## البرنامج : الرعاية الصحية الأساسية

الإنعكاس المالي للإحالات على التقاعد 5 300 000 دينار

## البرنامج الفرعي : قيادة خدمات الرعاية الصحية الأساسية

تقديرات 2024	السلك و الرتبة
429	النشاط 1: العلاجات الاولية
5	السلك الإداري المشترك للإدارات العمومية
2	متصرف
1	متصرف مستشار
1	كاتب تصرف
1	متصرف مساعد
174	سلك العملة
174	عملة صنف 8 و9 و10
4	سلك صيادلة الصحة العمومية
1	صيدلي بيولوجي أول للصحة العمومية
3	صيدلي بيولوجي رئيس للصحة العمومية
134	سلك ممرضين وزارة الصحة العمومية
94	ممرض رئيس للصحة العمومية
6	ممرض أول للصحة العمومية
23	ممرض رئيس أول للصحة العمومية
11	ممرض عام للصحة العمومية
8	سلك الأعوان الإداريين للصحة العمومية
2	متصرف الصحة العمومية

6	ملحق للصحة العمومية
3	سلك أطباء الأسنان للصحة العمومية
2	طبيب أسنان رئيس للصحة العمومية
1	طبيب أسنان إختصاصي للصحة العمومية
1	سلك الأخصائيين النفسانيين للإدارات العمومية
1	أخصائي نفسي
35	السلك المشترك للفنيين السامين للصحة العمومية
6	فني سامي عام للصحة العمومية
4	فني سامي رئيس للصحة العمومية
25	فني سامي رئيس أول للصحة العمومية
63	السلك الطبي الإستشفائي الصحي
43	طبيب رئيس للصحة العمومية
13	طبيب أول للصحة العمومية
3	طبيب الصحة العمومية
4	طبيب إختصاصي رئيس للصحة العمومية
2	السلك التقني المشترك للإدارات العمومية
1	عون تقني
1	تقني رئيس أول

429

5 300 000

جملة البرنامج الفرعي

429

جملة برنامج الرعاية الصحية الأساسية

5 300 000

## البرنامج : الخدمات الصحية الإستشفائية

الإنعكاس المالي للإحالات على التقاعد 13 320 00 دينار

### البرنامج الفرعي : قيادة الخدمات الصحية الاستشفائية

تقديرات 2024	السلك و الرتبة
451	<b>النشاط I: خدمات طب الاختصاص</b>
5	<b>السلك الإداري المشترك للإدارات العمومية</b>
3	متصرف
1	مستكتب إدارة
1	كاتب تصرف
15	<b>سلك العملة</b>
15	عملة صنف 8 و9 و10
1	<b>سلك محلي وتقني الإعلامية</b>
1	محلل
3	<b>السلك الطبي الإستشفائي الجامعي</b>
3	أستاذ إستشفائي جامعي في الطب
1	<b>سلك صياغة الصحة العمومية</b>
1	صيدلي للصحة العمومية
285	<b>سلك ممرضي وزارة الصحة العمومية</b>
187	ممرض رئيس للصحة العمومية
16	ممرض أول للصحة العمومية
56	ممرض رئيس أول للصحة العمومية
26	ممرض عام للصحة العمومية
11	<b>سلك الأعوان الإداريين للصحة العمومية</b>
4	متصرف الصحة العمومية
1	متصرف مستشار للصحة العمومية
1	متصرف رئيس للصحة العمومية
5	ملحق للصحة العمومية
7	<b>السلك الطبي للمستشفيات</b>
7	طبيب أول للمستشفيات

1	سلك أطباء الأسنان للصحة العمومية
1	طبيب أسنان رئيس للصحة العمومية
1	سلك الأخصائيين النفسانيين للإدارات العمومية
1	أخصائي نفسي
60	السلك المشترك للفنيين السامين للصحة العمومية
1	فني سامي للصحة العمومية
3	فني سامي عام للصحة العمومية
13	فني سامي رئيس للصحة العمومية
43	فني سامي رئيس أول للصحة العمومية
56	السلك الطبي الإستشفائي الصحي
3	طبيب إختصاصي أول للصحة العمومية
19	طبيب رئيس للصحة العمومية
10	طبيب أول للصحة العمومية
6	طبيب الصحة العمومية
6	طبيب إختصاصي للصحة العمومية
12	طبيب إختصاصي رئيس للصحة العمومية
4	السلك التقني المشترك للإدارات العمومية
2	تقني رئيس
1	تقني أول
1	تقني
1	سلك مساعدي الصحة العمومية
1	مساعد أول للصحة العمومية
670	النشاط 2: خدمات طبية عامة
5	السلك الإداري المشترك للإدارات العمومية
1	متصرف
1	مستكتب إدارة
1	متصرف مساعد
2	كاتب تصرف
1	السلك المشترك لمهندسي الإدارات العمومية
1	مهندس أشغال
307	سلك العملة
307	عملة صنف 8 و9 و10

260	سلك ممرضي وزارة الصحة العمومية
172	ممرض رئيس للصحة العمومية
14	ممرض أول للصحة العمومية
60	ممرض رئيس أول للصحة العمومية
14	ممرض عام للصحة العمومية
10	سلك الأعدان الإداريين للصحة العمومية
3	متصرف الصحة العمومية
1	متصرف مستشار للصحة العمومية
6	ملحق للصحة العمومية
1	سلك أطباء الأسنان للصحة العمومية
1	طبيب أسنان رئيس للصحة العمومية
37	السلك المشترك للفنيين السامين للصحة العمومية
1	فني سامي للصحة العمومية
9	فني سامي رئيس للصحة العمومية
27	فني سامي رئيس أول للصحة العمومية
46	السلك الطبي الإستشفائي الصحي
19	طبيب رئيس للصحة العمومية
15	طبيب أول للصحة العمومية
8	طبيب الصحة العمومية
1	طبيب إختصاصي للصحة العمومية
3	طبيب إختصاصي رئيس للصحة العمومية
2	السلك التقني المشترك للإدارات العمومية
1	عون تقني
1	تقني رئيس
1	سلك مساعدي الصحة العمومية
1	مساعد أول للصحة العمومية

1 121

13 320 00

جملة البرنامج الفرعي

1 121

جملة برنامج الخدمات الصحية الإستشفائية

13 320 00

**البرنامج : البحث و الخدمات الإستشفائية الجامعية**

الإنعكاس المالي للإحالات على التقاعد 7 775 000 دينار

**البرنامج الفرعي : قيادة برنامج البحث والخدمات الاستشفائية الجامعية**

تقديرات 2024	السلك و الرتبة
612	<b>النشاط I: خدمات علاجية مختصة</b>
5	<b>السلك الإداري المشترك للإدارات العمومية</b>
2	متصرف
1	متصرف مستشار
1	متصرف رئيس
1	متصرف مساعد
5	<b>السلك المشترك لمهندسي الإدارات العمومية</b>
2	مهندس رئيس
2	مهندس عام
1	مهندس أول
9	<b>سلك العملة</b>
9	عملة صنف 8 و9 و10
2	<b>سلك محلي وتقني الإعلامية</b>
1	واضع برامج
1	محلل عام
1	<b>سلك المهندسين المعماريين للإدارة</b>
1	مهندس معماري عام
3	<b>سلك البيولوجيين</b>
1	بيولوجي
2	بيولوجي أول
47	<b>السلك الطبي الإستشفائي الجامعي</b>
2	مساعد إستشفائي جامعي في الطب
1	أستاذ محاضر مبرز إستشفائي جامعي في الطب
44	أستاذ إستشفائي جامعي في الطب
2	<b>سلك صيادلة الصحة العمومية</b>



1	صيدلي بيولوجي أول للصحة العمومية
1	صيدلي بيولوجي رئيس للصحة العمومية
<b>322</b>	<b>سلك ممرضي وزارة الصحة العمومية</b>
217	ممرض رئيس للصحة العمومية
11	ممرض أول للصحة العمومية
69	ممرض رئيس أول للصحة العمومية
25	ممرض عام للصحة العمومية
<b>21</b>	<b>سلك الأعوان الإداريين للصحة العمومية</b>
6	متصرف الصحة العمومية
2	متصرف مستشار للصحة العمومية
1	متصرف عام للصحة العمومية
2	متصرف رئيس للصحة العمومية
10	ملحق للصحة العمومية
<b>4</b>	<b>السلك الطبي للمستشفيات</b>
3	طبيب أول للمستشفيات
1	طبيب المستشفيات
<b>1</b>	<b>سلك أطباء الأسنان للصحة العمومية</b>
1	طبيب أسنان رئيس للصحة العمومية
<b>2</b>	<b>سلك أطباء الأسنان الإستشفائيين الجامعيين</b>
2	أستاذ إستشفائي جامعي في طب الأسنان
<b>4</b>	<b>سلك الأخصائيين النفسانيين للإدارات العمومية</b>
4	أخصائي نفسي
<b>3</b>	<b>سلك الصيدالة الإستشفائيين الجامعيين</b>
3	أستاذ إستشفائي جامعي في الصيدلة
<b>150</b>	<b>السلك المشترك للفنيين السامين للصحة العمومية</b>
24	فني سامي عام للصحة العمومية
17	فني سامي رئيس للصحة العمومية
109	فني سامي رئيس أول للصحة العمومية
<b>26</b>	<b>السلك الطبي الإستشفائي الصحي</b>
1	طبيب إختصاصي أول للصحة العمومية
12	طبيب رئيس للصحة العمومية
4	طبيب أول للصحة العمومية

1	طبيب الصحة العمومية
3	طبيب إختصاصي للصحة العمومية
5	طبيب إختصاصي رئيس للصحة العمومية
1	<b>سلك المتصرفين في الوثائق والأرشيف</b>
1	متصرف رئيس في الوثائق و الأرشيف
4	<b>السلك التقني المشترك للإدارات العمومية</b>
3	تقني رئيس
1	تقني أول
<b>38</b>	<b>النشاط 2: السلامة الصحية</b>
1	<b>السلك الإداري المشترك للإدارات العمومية</b>
1	متصرف
22	<b>سلك العملة</b>
22	عملة صنف 8 و9 و10
1	<b>السلك الطبي الإستشفائي الجامعي</b>
1	أستاذ إستشفائي جامعي في الطب
5	<b>سلك ممرضي وزارة الصحة العمومية</b>
4	ممرض رئيس للصحة العمومية
1	ممرض رئيس أول للصحة العمومية
1	<b>سلك الأعوان الإداريين للصحة العمومية</b>
1	متصرف الصحة العمومية
1	<b>سلك الصيادلة الإستشفائيين الجامعيين</b>
1	أستاذ إستشفائي جامعي في الصيدلة
4	<b>السلك المشترك للفنيين السامين للصحة العمومية</b>
4	فني سامي رئيس أول للصحة العمومية
3	<b>السلك الطبي الإستشفائي الصحي</b>
2	طبيب رئيس للصحة العمومية
1	طبيب أول للصحة العمومية
<b>5</b>	<b>النشاط 3: الخدمات الاستشفائية الجامعية والبحث</b>
1	<b>سلك العملة</b>
1	عملة صنف 8 و9 و10
1	<b>سلك ممرضي وزارة الصحة العمومية</b>

1	ممرض رئيس للصحة العمومية
3	سلك أطباء الأسنان الإستشفائيين الجامعيين
3	أستاذ إستشفائي جامعي في طب الأسنان

655

7 775 000

جملة البرنامج الفرعي

655

جملة برنامج البحث و الخدمات الإستشفائية الجامعية

7 775 000

<b>البرنامج : القيادة و المساندة</b>
--------------------------------------

الإنعكاس المالي للإحالات على التقاعد 2 605 00C دينار

**البرنامج الفرعي : القيادة و المساندة المركزية**

تقديرات 2024	السلك و الرتبة
45	<b>النشاط I: القيادة و المساندة</b>
3	السلك الإداري المشترك للإدارات العمومية
2	متصرف
1	متصرف رئيس
2	السلك المشترك لمهندسي الإدارات العمومية
1	مهندس رئيس
1	مهندس عام
21	<b>سلك العملة</b>
21	عملة صنف 8 و9 و10
3	<b>سلك محلي وتقني الإعلامية</b>
1	محلل
2	محلل مركزي
2	<b>سلك مرضي وزارة الصحة العمومية</b>
1	ممرض رئيس للصحة العمومية
1	ممرض الصحة العمومية
2	<b>سلك المتفقدن الطبيين و الموازين لهم</b>
2	منفقد عام للصحة العمومية
5	<b>سلك الأعوان الإداريين للصحة العمومية</b>
1	متصرف الصحة العمومية
2	متصرف مستشار للصحة العمومية
1	متصرف رئيس للصحة العمومية
1	ملحق للصحة العمومية
1	<b>سلك مستشاري المصالح العمومية</b>
1	مستشار المصالح العمومية
2	<b>السلك المشترك للفنيين السامين للصحة العمومية</b>

1	فني سامي عام للصحة العمومية
1	فني سامي رئيس أول للصحة العمومية
<b>1</b>	<b>السلك الطبي الإستشفائي الصحي</b>
1	طبيب رئيس للصحة العمومية
<b>1</b>	<b>سلك المتصرفين في الوثائق والأرشيف</b>
1	متصرف رئيس في الوثائق و الأرشيف
<b>2</b>	<b>السلك التقني المشترك للإدارات العمومية</b>
2	تقني رئيس
<b>165</b>	<b>النشاط 2: المساندة والتكوين الأساسي والمستمر</b>
<b>3</b>	<b>السلك الإداري المشترك للإدارات العمومية</b>
2	متصرف
1	متصرف مستشار
<b>3</b>	<b>السلك المشترك لمهندسي الإدارات العمومية</b>
1	مهندس رئيس
2	مهندس عام
<b>80</b>	<b>سلك العملة</b>
80	عملة صنف 8 و9 و10
<b>1</b>	<b>السلك الطبي الإستشفائي الجامعي</b>
1	أستاذ إستشفائي جامعي في الطب
<b>25</b>	<b>سلك ممرضي وزارة الصحة العمومية</b>
16	ممرض رئيس للصحة العمومية
3	ممرض رئيس أول للصحة العمومية
6	ممرض عام للصحة العمومية
<b>6</b>	<b>سلك المتفقدن الطبيين والموازين لهم</b>
2	متفقد مركزي للصحة العمومية
3	متفقد عام للصحة العمومية
1	متفقد جهوي للصحة العمومية
<b>7</b>	<b>سلك الأعوان الإداريين للصحة العمومية</b>
2	متصرف الصحة العمومية
1	متصرف مستشار للصحة العمومية
4	ملحق للصحة العمومية

17	السلك المشترك للفنيين السامين للصحة العمومية
5	فني سامي عام للصحة العمومية
12	فني سامي رئيس أول للصحة العمومية
14	السلك الطبي الإستشفائي الصحي
12	طبيب رئيس للصحة العمومية
1	طبيب أول للصحة العمومية
1	طبيب الصحة العمومية
2	السلك التقني المشترك للإدارات العمومية
1	تقني رئيس
1	تقني أول
7	سلك أساتذة تعليم مساعدي الأطباء بوزارة الصحة العمومية
3	أستاذ أول مميّز لتعليم مساعدي الأطباء
2	أستاذ مميّز درجة استثنائية لتعليم مساعدي الأطباء
1	أستاذ مميّز لتعليم مساعدي الأطباء
1	أستاذ فوق الرتبة لتعليم مساعدي الأطباء

210

2 605 000

جملة البرنامج الفرعي

210

جملة برنامج القيادة و المساندة

2 605 000

الإنعكاس المالي	العدد الجملي	الجملة العامة
دينار 29 000 000	2 415	

## السنة المالية: 2024

## المهمة: 24 مهمة الصحة

## جدول تفصيلي للإستثمارات

دون إعتبار المشاريع الممولة على موارد الحسابات الخاصة

مشاريع و برامج بصدد الإنجاز

البرنامج : 1 الرعاية الصحية الأساسية

البرنامج الفرعي : 1 قيادة خدمات الرعاية الصحية الأساسية

## الوحدة العملياتية 1 وحدة دعم برنامج الرعاية الصحية الأساسية

رمز النشاط 1 العلاجات الاولية

بحساب ألف دينار

م ق خ م		موارد عامة للميزانية		البيان	ت ج	الفقرة	الفصل
الدفع	التعهد	الدفع	التعهد				
83 000		50 000		برنامج الترصد و التوقي من فيروس كورونا الجديد	00	0068	744
		500		(تأهيل الخطوط الأمامية للقطاع الصحي (الهيئة الأوروبية	00	0355	747
		400		بناء وتهيئة مراكز الصحة الأساسية برنامج 2014	00	0396	747
		50		بناء مركز وسيط بالنخيلات	12	0397	747
		350		(تهيئة مراكز الصحة الأساسية (برنامج 2016	00	0402	747
		50		تهيئة مراكز الصحة الأساسية برنامج 2017	00	0404	747
		50		بناء وتهيئة مراكز الصحة الأساسية برنامج 2019	00	0627	747
		400	700	( تطوير الخدمات الصحية للخط الأول بجرجيس ( تحويل الدين الإيطالي إلى استثمار	82	0628	747
		500		(بناء وتهيئة مراكز الصحة الأساسية ( برنامج 2020	00	0629	747
		300		بناء وتهيئة مراكز الصحة الأساسية برنامج 2021	00	0630	747
		1 000		بناء وتهيئة مراكز الصحة الأساسية برنامج 2022	00	0631	747
		1 000		بناء وتهيئة مراكز الصحة الأساسية برنامج 2023	00	0646	747
		1 000		تجهيز مراكز الصحة الأساسية برنامج 2022	00	0766	749
		500		تجهيز مراكز الصحة الأساسية برنامج 2023	00	0787	749
		100		تجهيز المركز الوسيط بالحرابرية	11	0788	749
83 000		56 200	700	جملة النشاط 1			

بحساب ألف دينار

رمز النشاط 3 الوقاية والتكفل بالأمراض

م ق خ م		موارد عامة للميزانية		البيان	ت ج	الفقرة	الفصل
الدفع	التعهد	الدفع	التعهد				
		120		حملة مقاومة حمى المستنقعات	00	0001	744
		800		حملة مقاومة مرض السل	00	0003	744
		100		التلقيح	00	0004	744
		2 500		البرنامج الوطني للطب المدرسي والجامعي	00	0011	744
		2 000		برنامج حفظ الصحة وحماية المحيط	00	0012	744
		100		البرنامج الوطني للوقاية من السرطان	00	0027	744
		100		برنامج إدماج الأطفال حاملي الإعاقة	00	0033	744
		5 720		جملة النشاط 3			
83 000		61 920	700	1 جملة الوحدة العملياتية			
83 000		61 920	700	1 جملة البرنامج الفرعي			
83 000		61 920	700	1 جملة البرنامج			

البرنامج : 2 الخدمات الصحية الإستشفائية

البرنامج الفرعي : 1 قيادة الخدمات الصحية الاستشفائية

الوحدة العملياتية 1 وحدة دعم برنامج الخدمات الصحية الاستشفائية

بحساب ألف دينار

رمز النشاط 1 خدمات طب الاختصاص

م ق خ م		موارد عامة للميزانية		البيان	ت ج	الفقرة	الفصل
الدفع	التعهد	الدفع	التعهد				
		100		بناء قسم الأمراض الصدرية بالمستشفى الجهوي بقفصة	71	0148	746
		50		بناء مركز للطب المدرسي والجامعي بالمنستير	52	0167	746
		100		احداث قسم لجراحة العظام بالمستشفى الجهوي بقابس	81	0168	746
		200		تهيئة المستشفى الجهوي بمجاز الباب قسط 2	31	0171	746
		400		بناء مخبر وطني لحفظ الصحة بين عروس	13	0179	746
		150		صيانة المستشفى الجهوي بقابس	81	0188	746
		400		تجديد أقسام طب العيون والأنف والحنجرة بالمستشفى الجهوي بمنزل بورقيبة	23	0193	746
		200		بناء قسم استعجالي بالمستشفى الجهوي بالكاف	33	0195	746
		50		بناء قسم أمراض المعدة بالمستشفى الجهوي بالقصرين	42	0197	746
		100		بناء قسم المجاري البولية بالمستشفى الجهوي بالقصرين	42	0198	746
		100		توسعة قسم العمليات بالمستشفى الجهوي بتوزر	72	0202	746
		50		حماية قسم الاستعجالي بالمستشفى الجهوي بسليانة من الفيضانات	34	0206	746
		500		بناء مغازة ومطبخ بالمستشفى الجهوي بسليانة	34	0208	746



		100		تهيئة وتوسعة المخبر بالمستشفى الجهوي بالكاف	33	0213	746
		400		تهيئة وتوسعة المستشفى الجهوي ببئر علي بن خليفة	61	0216	746
		200		تجديد التجهيزات الطبية الثابتة بالمستشفى الجهوي بقابس	81	0220	746
		50		صيانة وتهيئة وتهذيب المستشفى الجهوي بالمتلوي وتجديد الشبكات الفنية	71	0222	746
		200		بناء قسم للتخدير والانعاش بالمستشفى الجهوي بالكاف	33	0249	746
		100		تأهيل الأقسام الاستشفائية والمصالح العامة بالمستشفى الجهوي بالكاف	33	0252	746
		400		بناء قسم التخدير والانعاش بالمستشفى الجهوي بسليانة	34	0253	746
		200		تهيئة وتوسعة قسم الاستعجالي لإيواء وحدة تصفية الدم والكلية بمستشفى الكاف	33	0258	746
		400		تهيئة وتهذيب أقسام مركز التوليد بينزرت وتجديد الشبكات الفنية	23	0260	746
		200		توسعة المستشفى الجهوي ابن الجزار بالقيروان-دراسات (أقسام تصفية الدم والأمراض ال	41	0262	746
		50		توسعة المستشفى الجهوي بالقصرين - دراسات (أقسام أمراض الأعصاب والغدد والسري	42	0263	746
		700		توسعة المستشفى الجهوي بزغوان	22	0265	746
		2 000		بناء مستشفى جهوي صنف ب بسببيلة	42	0266	746
		300		تهيئة وتوسعة المستشفى الجهوي بقبلي	73	0271	746
		50		بناء مخبر لحفظ الصحة بقبلي	73	0272	746
		300		توسعة المستشفى الجهوي بسليانة	34	0276	746
		100		تهيئة الفضاء القديم لقسم الاستعجالي لإيواء قسم الانعاش بالمستشفى الجهوي بتطاوين	83	0281	746
		500		تدعيم أقسام التصوير الطبي و التحاليل و الصيدلية بمستشفى محمود الماطري بأريانة	12	0284	746
		50		بناء فضاء لتركييز وحدة تصوير بالرنين المغناطيسي بمستشفى الحبيب بوقطفة	23	0290	746
		500		بناء المستشفى الجهوي بمجاز الباب قسط 3	31	0293	746
		100		إحداث وحدة للقسطرة بالمستشفى الجهوي بجندوبة	32	0299	746
		50		احداث مجمع للصحة الأساسية ومخبر جهوي ووحدة لتأهيل المعوقين بالكاف	33	0301	746
		50		تجديد الشبكة الكهربائية والحماية من الحرائق بالمستشفى الجهوي بالمتلوي	71	0315	746
		50		تهيئة وتوسعة المستشفى الجهوي بتوزر	72	0316	746
		300		إحداث قسم لجراحة العظام وأمراض المعدة بالمستشفى الجهوي بقبلي	73	0317	746
		850		تهيئة وتوسعة قسم العمليات بالمستشفى الجهوي بمدنين	82	0320	746
		100		توسعة قسم التوليد بالمستشفى الجهوي الصادق المقدم بجربة	82	0325	746
		200		تجديد شبكة الطرقات والشبكات المختلفة بالمستشفى الجهوي بجندوبة	32	0331	746
		100		تطوير المستشفى المحلي بمارث إلى مستشفى جهوي	81	0332	746
		200		تأهيل الأقسام الاستشفائية بالمستشفيات الجهوية	00	0334	746
		200		اعداد المخططات المديرية للمستشفيات الجهوية	00	0335	746
		100		صيانة وترميم قسم طب الأطفال بالمستشفى الجهوي ابن الجزار بالقيروان	41	0336	746
		200		تهيئة فضاءات قسم الجراحة وتجديد شبكة التكييف بالمستشفى الجهوي بجندوبة	32	0337	746
		500		تهيئة الأقسام الاستشفائية بالمستشفيات الجهوية برنامج 2016	00	0338	746
		700		تهيئة المستشفيات الجهوية برنامج 2017	00	0339	746
		50		إحداث مركز اقليمي لنقل الدم بقفصة الجنوبية دراسات	71	0340	746
		100		إحداث وحدات التعقيم المركزي بالمستشفيات الجهوية	00	0344	746
2 500	25 700	500	5 400	بناء المستشفى الجهوي صنف "ب" بمكنتر ولاية سليانة	34	0345	746
2 500	25 700	500	5 400	بناء المستشفى الجهوي صنف "ب" بجلمة ولاية سيدي بوزيد	43	0346	746
2 500	25 700	500	5 400	بناء المستشفى الجهوي صنف "ب" بغار الدماء ولاية جندوبة	32	0347	746

2 500	25 700	500	5 400	بناء المستشفى الجهوي صنف "ب" بحفوز ولاية القيروان	41	0348	746
5 800		500	5 500	بناء المستشفى الجهوي صنف "ب" بسببية ولاية القصرين	42	0349	746
5 800		500	5 500	بناء المستشفى الجهوي صنف "ب" بالجم ولاية المهدية	53	0350	746
33 000		2 000		بناء مستشفى جهوي بتالة من ولاية القصرين البنك الاسلامي للتنمية	42	0351	746
		1 600	4 000	بناء مستشفى متعدد الاختصاصات بقفصة تحويل الديون الفرنسية	71	0353	746
		50		تطوير المستشفى المحلي بحاجب العيون إلى مستشفى جهوي صنف "ب" دراسات	41	0354	746
		200	1 200	تطوير الخدمات الصحية بولاية سيدي بوزيد (التهيئة الوكالة الفرنسية للتنمية	43	0355	746
		50		احداث وحدة للاسعاف الطبي الاستعجالي بالمتلوي	71	0357	746
		650		تهيئة المستشفيات الجهوية برنامج 2020	00	0360	746
		200		تأهيل أجنحة العمليات و الإنعاش الطبي و مركزيات التعقيم بالمستشفيات الجهوية	00	0361	746
		200		إحداث وحدات وأقسام تصفية الدم بالمستشفيات الجهوية برنامج 2020	00	0362	746
		200		إحداث وحدات للاسعاف الطبي الإستعجالي بالمستشفيات الجهوية برنامج 2020	00	0363	746
		100		بناء مقر لتركيز آلة التصوير بالرنين المغناطيسي بالمستشفى الجهوي بتوزر	72	0365	746
		500		تهيئة المستشفيات الجهوية برنامج 2022	00	0366	746
		200		تأهيل الشبكة الكهربائية والحماية من الحرائق بالمستشفى الجهوي بجندوبة	32	0368	746
		100		توسعة مبنى الصيدلية بالمستشفى الجهوي بقابس	81	0369	746
		50		احداث وحدة تحضير الأدوية الكيميائية بمستشفى بنزرت	23	0370	746
		400		صيانة الشبكات الفنية بالمستشفى الجهوي بقفصة	71	0371	746
		100		تهيئة قسم الأمراض السرطانية بالمستشفى الجهوي بقفصة	71	0372	746
		100		بناء قسم طب الأسنان بمستشفى محمود الماطري بأريانة	12	0373	746
		200		تأهيل قاعات العمليات بالمستشفيات الجهوية	00	0374	746
		500		صيانة وتأهيل الشبكات الفنية بالمستشفى الجهوي بمدنين	82	0375	746
		100		بناء مقر الصيدلية بالمستشفى الجهوي بتوزر	72	0376	746
		150		احداث وحدة إنعاش طبي بالمستشفى الجهوي بين قردان	82	0377	746
		100		تجديد بيت الأموات بالمستشفى الجهوي بمنزل بورقيبة	23	0378	746
		100		تجديد بيت الأموات بالمستشفى الجهوي بمجاز الباب	31	0379	746
		200		تجديد وحدة المخبر بالمستشفى الجهوي بمنزل بورقيبة	23	0380	746
		100		احداث وحدة للاسعاف الطبي الاستعجالي بمستشفى جربة	82	0381	746
		200		بناء مركز للجراحة بالمنظار والتقنيات الطبية المبتكرة بمستشفى محمود الماطري بأريانة	12	0382	746
		200		تجديد الشبكة الكهربائية والحماية من الحرائق بالمستشفى الجهوي بتوزر	72	0383	746
		500		احداث وحدات تصفية الدم بالمستشفيات الجهوية برنامج 2022	00	0384	746
		100	200	تاهيل قسم الإستعجالي بمستشفى الحبيب بوقطفة بنزرت ( تحويل الدين الإيطالي إلى	23	0601	746
		400	1 500	بناء قطب لأمراض و جراحة القلب بالمستشفى الجهوي الياسمينات بين عروس ( تحوي	13	0602	746
		500		تهيئة المستشفيات الجهوية برنامج 2021	00	0603	746
		50		صيانة وتهذيب وحدة المخبر بالمستشفى الجهوي بنزرت	23	0604	746
		500		احداث قسم عمليات متعدد الاختصاصات بمستشفى منزل بورقيبة	23	0605	746
		100		تجهيز المركز الجهوي للطب المدرسي والجامعي بالمنستير	52	0466	749
		200		تجهيز مركز اقليمي لنقل الدم بمدنين	82	0627	749
		100		تجهيز المستشفيات الجهوية برنامج 2016	00	0669	749

		150		اقتناء 3 آلات مفراس ذات 16 قضيب لفائدة المستشفيات الجهوية بباجة وزغوان وتطاري	00	0688	749
		50		تجهيز تأهيل قسم أمراض الحلق والأنف والأذن وأمراض العيون بمستشفى منزل بورقي	23	0714	749
		350		تجهيز تهيئة القسط الثاني بالمستشفى الجهوي بقصر هلال	52	0720	749
		5 000		تجهيز المستشفى الجهوي صنف "ب" بسبيطة	42	0724	749
		1 200		تجهيز مراكز تصفية الدم	00	0738	749
		5 000		تجهيز المستشفيات الجهوية برنامج 2021	00	0745	749
		10 000		تجهيز المستشفيات الجهوية برنامج 2022	00	0746	749
		1 200		تجديد أسطول سيارات المصلحة بالمستشفيات الجهوية	00	0747	749
		400		تجهيز وتأهيل مراكز تصفية الدم	00	0754	749
		2 000		تجهيز المستشفيات الجهوية برنامج 2023	00	0789	749
		300		صيانة سيارات الاسعاف برنامج 2021	00	0119	750
		500		صيانة تجهيزات المستشفيات الجهوية	00	0121	750
		400	500	صيانة سيارات اسعاف المستشفيات الجهوية	00	0122	750
54 600	102 800	53 600	40 000	جملة النشاط 1			

بحساب ألف دينار

رمز النشاط 2 خدمات طبية عامة

م ق خ م		موارد عامة للميزانية		البيان	ت ج	الفقرة	الفصل
الدفع	التعهد	الدفع	التعهد				
		100		تهيئة المستشفى المحلي بالقطار	71	0214	747
		100		إحداث قسم إيواء نهاري بالمستشفى ببني خداش	82	0251	747
		50		تطوير المستشفى المحلي بتاجروين	33	0278	747
		100		بناء مستشفى محلي بساقية سيدي يوسف	33	0285	747
		100		احداث قسم للجراحة العامة وقاعات عمليات بالمستشفى المحلي بالسند	71	0287	747
		100		تهيئة وتوسعة قاعات العمليات بالمستشفى المحلي بأمر العرائس	71	0291	747
		100		تهيئة وتهديب المستشفى المحلي بقفوق وبناء قسم العيادات الخارجية	34	0306	747
		100		تعويض المستشفى المحلي بتبرسق	31	0309	747
		100		تهيئة المستشفى المحلي بعين دراهم - قسط 2	32	0311	747
		500		إحداث قسم للجراحة العامة وقاعات عمليات بالمستشفى المحلي بدوز	73	0316	747
		1 000		بناء مستشفى محلي بمعتمدية الصمار	83	0319	747
		100		إحداث قسم للجراحة العامة وقاعات عمليات بالمستشفى المحلي بالمكناسي	43	0329	747
		300		تهيئة وتوسعة المصالح العامة بالمستشفى المحلي بتاجروين	33	0362	747
		200		تهيئة المستشفيات المحلية برنامج 2016	00	0403	747
		200		تهيئة المستشفيات المحلية برنامج 2017	00	0405	747
		500		تهيئة أقسام الاستعجالي بالمستشفيات المحلية برنامج 2017	00	0407	747
		100		احداث وحدات وأقسام تصفية الدم برنامج 2017	00	0410	747
		50		بناء مطبخ وبيت غسيل ومغارة بالمستشفى المحلي ببوسالم	32	0601	747
		100		إحداث طبق فني بالمستشفى المحلي بالسرس	33	0602	747
		100		بناء مقر الادارة ومخازن بالمستشفى المحلي بالقصور دراسات	33	0603	747
		50		تهيئة وتوسعة المستشفى المحلي بفوسانة	42	0609	747

		300		توسعة المستشفى المحلي بالصخيرة دراسات	61	0615	747
		500		تجديد المستشفى المحلي بسوق الأحد قبلي قسط 3	73	0618	747
		200		تعويض المستشفى المحلي بمطاطة دراسات	81	0620	747
		200		تأهيل الأقسام الاستشفائية بالمستشفيات المحلية	00	0624	747
		200		تهيئة المستشفيات المحلية برنامج 2019	00	0625	747
		500		تهيئة المستشفيات المحلية برنامج 2020	00	0630	747
		200		تأهيل أجنحة العمليات والانعاش الطبي ومركزيات التعقيم بالمستشفيات المحلية	00	0631	747
		200		إحداث وحدات وأقسام تصفية الدم بالمستشفيات المحلية برنامج 2020	00	0632	747
		100		إحداث وحدات للاسعاف الطبي الاستعجالي بالمستشفيات المحلية برنامج 2020	00	0633	747
		200		تهيئة المستشفيات المحلية برنامج 2021	00	0634	747
		100		بناء مخزن أدوية بالمستشفى المحلي بمنزل بوزلفة	21	0635	747
		200		تهيئة وتوسعة قسم الاستعجالي بالمستشفى المحلي بسجنان	23	0636	747
		500		تهيئة المستشفيات المحلية برنامج 2022	00	0637	747
		100		توسعة قسم العيادات الخارجية بالمستشفى المحلي بأم العرائس	71	0638	747
		100		تجديد الشبكة الكهربائية بالمستشفى المحلي بعمدون	31	0639	747
		100		بناء مخزن أدوية بالمستشفى المحلي بسجنان	23	0640	747
		100		بناء مخزن أدوية بالمستشفى المحلي برأس الجبل	23	0641	747
		100		بناء مخزن أدوية بالمستشفى المحلي بقصور الساف	53	0642	747
		100		تجديد الشبكة الكهربائية بالمستشفى المحلي بالريف	71	0643	747
		200		بناء أقسام الطب العام والأشعة والمخبر والمصالح العامة بالمستشفى المحلي بالفطار	71	0644	747
		100		بناء عيادات خارجية بالمستشفى المحلي بالكريب	34	0645	747
		1 000		تجهيز المستشفيات المحلية برنامج 2021	00	0764	749
		1 600		تجهيز المستشفيات المحلية برنامج 2022	00	0765	749
		10 950		جملة النشاط 2			

54 600 102 800 64 550 40 000 1 جملة الوحدة العملياتية

54 600 102 800 64 550 40 000 1 جملة البرنامج الفرعي

54 600 102 800 64 550 40 000 2 جملة البرنامج

البرنامج : 3 البحث و الخدمات الإستشفائية الجامعية

البرنامج الفرعي : 1 قيادة برنامج البحث والخدمات الإستشفائية الجامعية

الوحدة العملياتية 1 وحدة دعم لبرنامج البحث والخدمات الإستشفائية الجامعية

بحساب ألف دينار

رمز النشاط 1 خدمات علاجية مختصة

الفصل	الفقرة	ت ج	البيان	موارد عامة للميزانية		م ق خ م
				التعهد	الدفع	التعهد
						الدفع

		5 000		تجهيز المستشفيات الجامعية برنامج 2020	00	0740	749
		5 000		تجهيز المستشفيات الجامعية برنامج 2021	00	0751	749
		1 000		تجهيز المراكز المختصة	00	0798	749
		400		اقتناء جهاز تشيع أكياس الدم لفائدة المركز الوطني لنقل الدم	11	0799	749
		11 400		جملة النشاط 1			

بحساب ألف دينار

رمز النشاط 2 السلامة الصحية

م ق خ م		موارد عامة للميزانية		البيان	ت ج	الفقرة	الفصل
الدفع	التعهد	الدفع	التعهد				
		1 200	12 000	تأهيل 8 قاعات بيضاء بأقسام طب الرضيع بالمؤسسات الجامعية	00	0620	745
		1 200	12 000	جملة النشاط 2			

بحساب ألف دينار

رمز النشاط 3 الخدمات الاستشفائية الجامعية والبحث

م ق خ م		موارد عامة للميزانية		البيان	ت ج	الفقرة	الفصل
الدفع	التعهد	الدفع	التعهد				
		500		إعتمادات الدراسات	00	0086	745
		50		بناء مركز لعلاج الأمراض السرطانية بأريانة	12	0131	745
		300		بناء المستشفى الجامعي بصفاقس	61	0136	745
		1 000		تهيئة فضاءات الادارة لايواء قسم الانعاش بمستشفى البشير حمزة طب الأطفال بتونس	11	0179	745
		1 000		بناء طابق علوي لايواء الادارة بمستشفى البشير حمزة طب الأطفال بتونس	11	0180	745
		100		تعويض وحدة لتصفية الدم بمستشفى الطاهر صفر بالمهدية	53	0188	745
		100		تجديد المحول الكهربائي بمستشفى الهادي شاكر بصفاقس	61	0192	745
		550		بناء قسم للجراحة التجميلية بمستشفى الحبيب بورقيبة صفاقس	61	0194	745
		100		إعداد المخططات المديرية للمستشفيات الجامعية	00	0198	745
		100		بناء قسم استعجالي جديد بالمستشفى الجامعي بالمهدية	53	0604	745
		1 000		إعادة بناء قسم ابن النفيس بمستشفى عبدالرحمان مامي بأريانة	12	0605	745
		500		بناء مركز الأمراض السرطانية بمستشفى عبد الرحمان مامي بأريانة بحوي قسم الطب	12	0606	745
		3 200	30 000	بناء المستشفى متعدد الاختصاصات بالقيروان	41	0612	745
		35	50	تهيئة و توسعة قسم الإستعجالي بمستشفى المنجي سليم بالمرسى ( تحويل الدين الإيطالي	11	0613	745
		50	100	تأهيل قسم الإستعجالي بمستشفى الهادي شاكر بصفاقس ( تحويل الدين الإيطالي إلى	61	0614	745
		200		تأهيل أجنحة العمليات والانعاش الطبي ومركزيات التعقيم بالمستشفيات الجامعية	00	0617	745
		1 000		تهيئة المستشفيات الجامعية برنامج 2021	00	0621	745
		500		أهيل قسم انعاش مصابي الحروق واحداث وحدة انعاش للأطفال بمركز الاصابات بين ع	13	0623	745
		50		تأهيل وحدة معالجة الهواء لقسم الانعاش بمركز الاصابات والحروق البالغة بين عروس	13	0624	745
		100		تجديد المولدات الكهربائية وشبكة الحماية من الحرائق بمستشفى فطومة بورقيبة المنستير	52	0625	745
		100		تأهيل قسم الاستشفاء النهاري لأمراض الدم بمستشفى فرحات حشاد سوسة	51	0626	745
		200		بناء قسم التخدير والانعاش بمستشفى سهلول سوسة	51	0628	745
		200		بناء قسم استعجالي بمستشفى عبد الرحمان مامي بأريانة	12	0629	745
		100		تهيئة قسم الانعاش بمستشفى الحبيب بورقيبة صفاقس	61	0630	745

100	تهيئة قسم الاستعجالي والعيادات الخارجية بمستشفى الأطفال بتونس	11	0631	745
200	تجديد وحدة معالجة الهواء بمستشفى الأطفال بتونس	11	0632	745
100	احداث قسم انعاش الوليد والطفل بمستشفى المنجي سليم بالمرسى	11	0633	745
100	تهيئة قسم أمراض النساء بمستشفى الطاهر صفر بالمهدية	53	0634	745
100	تهيئة وتوسعة قسم أمراض الدم بمستشفى عزيزة عثمانة	11	0635	745
200	تأهيل قسم الأذن والحنجرة والأنف بمستشفى شارل نيكول	11	0636	745
50	تهيئة وتوسعة قسم الكشوفات الوظيفية وانعاش القلب بمستشفى الرابطة	11	0637	745
100	تهيئة قاعة العمليات بمعهد الهادي الرايس لأمراض العيون	11	0638	745
200	تهيئة قسم الولادة بمركز التوليد وطب الرضيع بتونس	11	0639	745
1 000	بناء قسم الانعاش الطبي بمستشفى سهلول سوسة	51	0643	745
100	بناء مقر لتركيز آلة التصوير بالرنين المغناطيسي بمعهد محمد القصاب لجبر و تقويم	14	0644	745
200	تهيئة قسم أمراض الأنف والأذن والحنجرة بالمستشفى الجامعي الرابطة	11	0646	745
200	توسعة العيادات الخارجية بالمعهد الوطني للتغذية	11	0647	745
100	تهيئة فضاء لايواء آلة التصوير بالرنين المغناطيسي بمستشفى الطاهر صفر بالمهدية	53	0648	745
100	بناء قاعة قسطرة بقسم أمراض القلب والشرابين بمستشفى الطاهر صفر بالمهدية	53	0649	745
2 000	تدعيم الأسس وتجديد الشبكات الفنية بمستشفى الطاهر صفر بالمهدية	53	0650	745
100	بناء سباح بمستشفى عبد الرحمان مامي بأريانة دراسات	12	0651	745
500	تجديد الشبكات الفنية وتدعيم السلامة بالمستشفى الجامعي الحبيب بورقيبة بصفاقس	61	0652	745
200	تأهيل جناح العمليات بالمستشفى الجامعي الحبيب بورقيبة بصفاقس	61	0653	745
200	تهيئة وتوسعة جناح زرع النخاع العظمي بمستشفى الهادي شاکر صفاقس	61	0654	745
200	دعم الهيكلية بالمستشفى الجامعي الحبيب بورقيبة بصفاقس	61	0655	745
100	بناء مقر لقسم التخدير والانعاش بمستشفى الرابطة دراسات	11	0656	745
200	تجديد الشبكات الفنية بمستشفى الحبيب ثامر تونس	11	0657	745
200	بناء قاعة ببيضاء لتحضير المواد الكيميائية بمستشفى عبد الرحمان مامي بأريانة	12	0658	745
100	تهيئة وتوسعة قسم التخدير والانعاش بمعهد محمد القصاب بقصر السعيد دراسات	14	0659	745
200	تجديد المجمع الكهربائي واقتناء مجمع جديد بمستشفى الرابطة	11	0660	745
100	تجديد المحول الكهربائي بمعهد محمد القصاب بقصر السعيد	14	0661	745
200	احداث مستشفى نهاري بقسمي أمراض العيون والأذن والأنف والحنجرة بمستشفى المنجي	11	0662	745
500	بناء مراكز البحوث السريرية	00	0663	745
200	تهيئة وتوسعة وحدة تصفية الدم وأمراض الكلى بمستشفى شارل نيكول	11	0664	745
100	تهيئة وتوسعة قسم أمراض النساء والتوليد بمستشفى المنجي سليم بالمرسى دراسة	11	0665	745
200	بناء قطب بيولوجي طبي بمستشفى شارل نيكول دراسات	11	0666	745
100	تهيئة العيادات الخارجية بقسم التوليد بمستشفى شارل نيكول	11	0667	745
100	تجديد شبكة توزيع المياه الساخنة بمختلف الأقسام بمستشفى شارل نيكول	11	0668	745
8 000	تهيئة المستشفيات الجامعية	00	0672	745
500	تهيئة وتهذيب المستشفيات الجامعية برنامج 2022	00	0001	748
100	لفائدة قسمي الطب النووي بكل من ولايتي تونس و سوسة (Pet Scan) إقتناء آلي	00	0433	749
1 500	اقتناء 10 طاولات رقمية للأشعة متحكم فيها عن بعد	00	0696	749
500	تجهيز المؤسسات الجامعية برنامج 2017	00	0697	749

		500	اقتناء آلة للتصوير بالرنين المغناطيسي لفائدة مستشفى المنجي سليم بالمرسى	00	0726	749
		100	اقتناء قاعة لتصوير الشرايين لفائدة معهد أمراض الأعصاب بتونس	11	0748	749
		9 500	اقتناء 3 آلات كشف بالرنين المغناطيسي لمستشفيات الحبيب بورقيبة والأطفال وشارل ن	00	0753	749
		300	اقتناء 3 معجل خطي لفائدة معهد صالح عزيز ومستشفى فرحات حشاد والحبيب بورقيبة	00	0754	749
		150	تجهيز قاعة العمليات بمستشفى فطومة بورقيبة بالمنستير	51	0755	749
		150	اقتناء تجهيزات لفائدة قسم التصوير الطبي بمستشفى الرابطة	11	0756	749
		500	اقتناء جهاز ماموغراف لفائدة مستشفى الحبيب ثامر	00	0764	749
		150	تجهيز قسم الأمراض الصدرية ابن النفيس بمستشفى عبد الرحمان مامي أريانة	00	0765	749
		250	تجهيز مراكز تصفية الدم بالمؤسسات الاستشفائية الجامعية	00	0766	749
		600	تجهيز قاعة العمليات بمستشفى محمد القصاب بمنوبة	00	0767	749
		9 500	تجهيز المستشفيات الجامعية برنامج 2022	00	0769	749
		1 700	اقتناء 2 آلات مفراس 128 مقطع لفائدة مستشفيات فرحات حشاد وسهلول سوسة	00	0771	749
		1 700	اقتناء 2 آلات مفراس 128 مقطع لفائدة مستشفيات عبد الرحمان مامي أريانة والحبيب ب	00	0772	749
		900	اقتناء آلة كشف بالرنين المغناطيسي لفائدة مركز الاصابات والحروق البليغة بين عروس	13	0773	749
		500	تجهيز وحدة المساعدة على الانجاب بمستشفى الهادي شاكر صفاقس	61	0779	749
		300	تجهيز قسم زرع الكبد بمستشفى المنجي سليم بالمرسى	11	0781	749
		150	تجهيز قسم علم الأدوية بمستشفى فطومة بورقيبة بالمنستير	52	0784	749
		3 900	اقتناء جهاز كشف بالرنين المغناطيسي لفائدة معهد صالح عزيز	11	0794	749
		500	تأهيل تجهيزات ومعدات أقسام الطب الفيزيائي والتأهيل الوظيفي بالمؤسسات الصحية	00	0797	749
		1 300	اقتناء آلة مفراس لفائدة أقسام التوليد وطب الرضع بمستشفى فطومة بورقيبة بالمنستير	52	0801	749
		500	تجهيز وحدة المساعدة على الإنجاب لفائدة أقسام التوليد وطب الرضع بمستشفى فطومة ب	52	0802	749
		10 000	تجهيز المستشفيات الجامعية	00	0804	749
		100	تجهيز قسم طب العيون بمستشفى المنجي سليم بالمرسى	11	0805	749
		1 800	اقتناء قاعة تصوير الشرايين لفائدة مستشفى عبد الرحمان مامي بأريانة	12	0806	749
		400	اقتناء آلة لكشف أمراض الثدي لفائدة مستشفى المنجي سليم بالمرسى	11	0808	749
		600	تجهيز قسم الاستعجالي بمستشفى الحبيب بورقيبة بصفاقس	61	0810	749
		200	تجهيز قسم العيادات الخارجية لأمراض الأنف وقسم طب الأسنان بمستشفى فطومة بور	52	0813	749
		76 235	30 150	جملة النشاط 3		

بحساب ألف دينار

رمز النشاط 8 البحث والخدمات الاستشفائية الجامعية بمستشفى الحبيب بورقيبة

الفصل	الفقرة	ت ج	البيان	موارد عامة للميزانية	م ق خ م
				التعهد	الدفع
745	1732	61	تهيئات مختلفة بالمستشفى الجامعي الحبيب بورقيبة بصفاقس	200	
745	1754	61	بناء مقر لايواء معجل خطي ثاني بالمستشفى الجامعي الحبيب بورقيبة بصفاقس	700	
			جملة النشاط 8	900	

بحساب ألف دينار

رمز النشاط 9 البحث والخدمات الاستشفائية الجامعية بمعهد القصاب لجبر وتقويم الأعضاء

الفصل	الفقرة	ت ج	البيان	موارد عامة للميزانية	م ق خ م
				التعهد	الدفع

		300		تهيئة وتوسعة معهد محمد القصاب بقصر السعيد	14	1669	745
		300		جملة النشاط 9			
رمز النشاط B البحث والخدمات الاستشفائية الجامعية بمركز التوليد وطب الرضيع بحساب ألف دينار							
الفصل	الفقرة	ت ج	البيان	موارد عامة للميزانية		م ق خ م	
				التعهد	الدفع	التعهد	الدفع
745	1725	11	تجديد شبكات التكييف والكهرباء بمركز التوليد وطب الرضيع بتونس		500		
745	1735	11	تهيئة وحدة التعقيم المركزية بمركز التوليد وطب الرضيع بتونس		150		
			جملة النشاط B		650		
رمز النشاط C البحث والخدمات الاستشفائية الجامعية بمعهد الهادي الرايس لطب وجراحة بحساب ألف دينار							
الفصل	الفقرة	ت ج	البيان	موارد عامة للميزانية		م ق خ م	
				التعهد	الدفع	التعهد	الدفع
745	1699	11	تهيئة وتوسعة قسم أورام العيون بمعهد الهادي الرايس لأمراض العيون		500		
			جملة النشاط C		500		
رمز النشاط D البحث والخدمات الاستشفائية الجامعية بمعهد صالح عزيز بحساب ألف دينار							
الفصل	الفقرة	ت ج	البيان	موارد عامة للميزانية		م ق خ م	
				التعهد	الدفع	التعهد	الدفع
745	1684	11	تهيئة وتوسعة قسم الطب النووي بمعهد صالح عزيز		50		
			جملة النشاط D		50		
رمز النشاط E البحث والخدمات الاستشفائية الجامعية بمعهد الأعصاب بحساب ألف دينار							
الفصل	الفقرة	ت ج	البيان	موارد عامة للميزانية		م ق خ م	
				التعهد	الدفع	التعهد	الدفع
745	1746	11	تهيئة قسم أمراض الأعصاب بالمعهد الوطني لأمراض الأعصاب		500		
			جملة النشاط E		500		
رمز النشاط F البحث والخدمات الاستشفائية الجامعية بمستشفى عزيزة عثمانة بحساب ألف دينار							
الفصل	الفقرة	ت ج	البيان	موارد عامة للميزانية		م ق خ م	
				التعهد	الدفع	التعهد	الدفع
745	1685	11	صيانة وتهذيب الفضاءات وتجديد غشاء الأسطح والشبكات الفنية بمستشفى عزيزة عثم		100		
745	1686	11	تهيئة الفضاءات القديمة لقسم جراحة العظام لايواء أقسام جديدة بمستشفى عزيزة عثمانة		400		
			جملة النشاط F		500		
رمز النشاط J البحث والخدمات الاستشفائية الجامعية بمستشفى فطومة بورقيبة بحساب ألف دينار							
الفصل	الفقرة	ت ج	البيان	موارد عامة للميزانية		م ق خ م	
				التعهد	الدفع	التعهد	الدفع
745	1731	52	تجديد شبكة الحماية من الحرائق بمستشفى فطومة بورقيبة بالمنستير		100		





		2 100		توسعة مركز الاصابات والحروق البليغة بين عروس	13	1661	745
		50		تجديد شبكة الحماية من الحرائق بمركز الاصابات والحروق البليغة بين عروس	13	1730	745
		2 150		جملة النشاط P			

بحساب ألف دينار

رمز النشاط Q البحث والخدمات الاستشفائية الجامعية بمستشفى الطاهر صفر

م ق خ م	موارد عامة للميزانية		البيان	ت ج	الفقرة	الفصل	
	التعهد	الدفع					
		300		تهيئة قسم أمراض النساء بمستشفى الطاهر صفر بالمهدية	53	1737	745
		200		تجهيز قسم الاستعجالي بالمستشفى الجامعي الطاهر صفر بالمهدية	53	1513	749
		500		جملة النشاط Q			

بحساب ألف دينار

رمز النشاط Z البحث والخدمات الاستشفائية الجامعية

م ق خ م	موارد عامة للميزانية		البيان	ت ج	الفقرة	الفصل	
	التعهد	الدفع					
		250		تجديد المولدات الكهربائية للنجدة بمستشفى فطومة بورقيبة بالمنستير	52	1695	745
		250		جملة النشاط Z			

98 035 42 150

1 جملة الوحدة العملياتية

98 035 42 150

1 جملة البرنامج الفرعي

البرنامج الفرعي : 2 الخدمات العلاجية المختصة و السلامة الصحية بتونس

الوحدة العملياتية 1 (مؤسسات عمومية ) الخدمات العلاجية المختصة

بحساب ألف دينار

رمز النشاط 1 خدمات علاجية مختصة

م ق خ م	موارد عامة للميزانية		البيان	ت ج	الفقرة	الفصل	
	التعهد	الدفع					
		100		تهيئة مصحة طب وجراحة الاسنان بالمنستير قسط 3 الجزء الثاني	52	0400	745
		450		تهيئة المراكز المختصة برنامج 2021	00	0608	745
		100		تهيئة مخبر مراقبة الجودة بمعهد باسنتور دراسات	11	0609	745
		100		تهيئة وتوسعة مركز الاسعاف الطبي بمونفلوري دراسات	11	0610	745
		200		تهيئة وتهذيب المراكز المختصة برنامج 2022	00	0002	748
		950		جملة النشاط 1			

950

1 جملة الوحدة العملياتية

الوحدة العملياتية 2 (مؤسسات عمومية ) السلامة الصحية

م ق خ م		موارد عامة للميزانية		البيان	ت ج	الفقرة	الفصل
الدفع	التعهد	الدفع	التعهد				
		200		تجديد شبكة التكييف المركزي ومعالجة الهواء بالمركز الوطني لزراعة نخاع العظمي	11	0604	745
		200		توسعة وحدة التعقيم بقسم أمراض الدم لدى الأطفال بالمركز الوطني لزراعة نخاع العظم	11	0605	745
		200		احداث وحدة زرع خلايا جذعية بالمركز الجهوي لنقل الدم بسوسة	51	0606	745
		600		جملة النشاط 2			

600 جملة الوحدة العملياتية 2

1 550

2 جملة البرنامج الفرعي

99 585 42 150 3 جملة البرنامج

البرنامج : 9 القيادة و المساندة

البرنامج الفرعي : 1 القيادة و المساندة المركزية

### الوحدة العملياتية 1 هياكل القيادة و المساندة المركزية

م ق خ م		موارد عامة للميزانية		البيان	ت ج	الفقرة	الفصل
الدفع	التعهد	الدفع	التعهد				
		1 000		إقتناء أراضي و عمارات	00	0001	601
		500		إعتمادات الدراسات	00	0001	603
		400		تهيئة مستودع و مخازن	11	0003	603
		400	200	تهيئة مقر الوزارة	11	0004	603
		200		بناء مقر الإدارة الجهوية للصحة العمومية بتونس	11	0017	603
		800		بناء مخزن للتلقيح و الأدوية	11	0021	603
		500		بناء مقر الادارة الجهوية للصحة بصفاقس	61	0022	603
		200		بناء مقر فرعي لوزارة الصحة بباب سعدون دراسات	11	0023	603
		100		تهيئة مقرات الإدارات الجهوية للصحة	00	0024	603
		100		توسعة مقر الادارة الجهوية للصحة بقابس	81	0025	603
		300		إقتناء وسائل نقل	00	0001	604
		250		تجهيز الإدارة المركزية و الجهوية	00	0006	604
		50		تجهيز مقر الادارة الجهوية للصحة بالقيروان	42	0012	604
		3 000	2 000	إقتناء معدات إعلامية	00	0002	605
		18 000		تطوير المنظومة المعلوماتية الصحية	00	0013	605

11 000	11 000	1 000		برنامج تركيز الصحة الرقمية الوكالة الفرنسية للتنمية	00	0015	605
		3 000		تأهيل الشبكات الداخلية المعلوماتية للهيكل الصحية	00	0016	605
1 500		300		برنامج تأهيل أقسام الاستعجالي	00	0007	608
		1 500		تجديد المصاعد بالمؤسسات الإستشفائية	00	0025	748
		300		تصفية مشاريع قديمة	00	0100	748
		200		عمليات التهيئة والتهديب برنامج 2014	00	0209	748
		200		(عمليات التهيئة و التهديب (برنامج 2015	00	0212	748
		1 500		بناء وتهيئة فضاءات لايواء التجهيزات الثقيلة بالمؤسسات الاستشفائية	00	0213	748
		200		عمليات التهيئة والتهديب برنامج 2016	00	0214	748
		200		عمليات التهيئة والتهديب برنامج 2017	00	0215	748
		800		صيانة وتهديب الهياكل الصحية برنامج 2018	00	0216	748
		200		عمليات التهيئة والتهديب برنامج 2019	00	0217	748
		2 000		عمليات التهيئة والتهديب برنامج 2020	00	0218	748
		1 500		عمليات التهيئة والتهديب برنامج 2021	00	0219	748
		500		عمليات التهيئة والتهديب	00	0220	748
		100		تجهيز الهياكل الصحية برنامج 2018	00	0708	749
		1 000		صيانة التجهيزات الثقيلة برنامج 2021	00	0115	750
12 500	11 000	40 300	2 200	جملة النشاط 1			

بحساب ألف دينار

رمز النشاط 2 المساندة والتكوين الأساسي والمستمر

م ق خ م		موارد عامة للميزانية		البيان	ت ج	الفقرة	الفصل
الدفع	التعهد	الدفع	التعهد				
		100		تجهيز مؤسسات التكوين	00	0026	606
		100		تهيئة مؤسسات التكوين	00	0027	606
		200		جملة النشاط 2			

12 500 11 000 40 500 2 200 جملة الوحدة العملياتية 1

12 500 11 000 40 500 2 200 جملة البرنامج الفرعي 1

12 500 11 000 40 500 2 200 جملة البرنامج 9

150 100 113 800 266 555 85 050

جملة مشاريع و برامج بصدد الإنجاز

البرنامج : 1 الرعاية الصحية الأساسية

البرنامج الفرعي : 1 قيادة خدمات الرعاية الصحية الأساسية

## الوحدة العملياتية 1 وحدة دعم برنامج الرعاية الصحية الأساسية

بحساب ألف دينار

رمز النشاط 1 العلاجات الاولية

م ق خ م	موارد عامة للميزانية		البيان	ت ج	الفقرة	الفصل
	التعهد	الدفع				
		100	500		0010	608
		500	500		ج111	749
		600	1 000			
						جملة النشاط 1

بحساب ألف دينار

رمز النشاط 3 الوقاية والتكفل بالأمراض

م ق خ م	موارد عامة للميزانية		البيان	ت ج	الفقرة	الفصل
	التعهد	الدفع				
		430	440		0001	744
		2 000	3 000		0003	744
		60 000	75 000		0004	744
		5 000	6 000		0006	744
		200	200		0008	744
		200	200		0010	744
		4 900	6 400		0013	744
		500	500		0015	744
		600	700		0016	744
		260	260		0019	744
		5 500	7 000		0021	744
		150	150		0022	744
		600	850		0023	744
		200	200		0026	744
		1 500	2 000		0027	744
		100	100		0033	744
		650	650		0034	744
		100	100		0056	744
		200	200		0058	744
		150	150		0059	744
		800	1 000		0062	744

		500	500	الخطة الوطنية لمكافحة مقاومة المضادات الحيوية	00	0067	744
		850	850	البرنامج الوقائي للنهوض بصحة الفم والأسنان	00	0069	744
		100	100	البرنامج الوطني للنهوض بالصحة النفسية للطفل والمراهق	00	0070	744
		85 490	106 550	جملة النشاط 3			

86 090 107 550 1 جملة الوحدة العملياتية

86 090 107 550 1 جملة البرنامج الفرعي

86 090 107 550 1 جملة البرنامج

البرنامج : 2 الخدمات الصحية الإستشفائية

البرنامج الفرعي : 1 قيادة الخدمات الصحية الاستشفائية

### الوحدة العملياتية 1 وحدة دعم برنامج الخدمات الصحية الاستشفائية

بحساب ألف دينار

رمز النشاط 1 خدمات طب الاختصاص

م ق خ م		موارد عامة للميزانية		البيان	ت ج	الفقرة	الفصل
الدفع	التعهد	الدفع	التعهد				
		14 500	14 500	البرنامج الخصوصي لدعم طب الاختصاص بالمناطق ذات الأولوية	00	0005	608
		1 000	2 000	احداث قسم الأمراض السرطانية بالمستشفى الجامعي محمد الطاهر المعموري بنابل	21	ج222	746
		1 500	2 000	تجديد قاعة القنطرة القلبية بالمستشفى الجهوي بمنزل بورقيبة	23	ج201	749
		1 000	1 500	تجهيز قسم الانعاش وقسم العمليات بالمستشفى الجهوي بمدنين	82	ج202	749
		1 500	1 500	تعويض 3 آلات ماموغراف لفائدة المستشفيات الجهوية بمدنين والكاف وسيدي بوزيد	00	ج212	749
		500	500	تجهيز قسم العيادات الخارجية بالمستشفى الجهوي بتطاوين	83	ج226	749
		20 000	22 000	جملة النشاط 1			

20 000 22 000 1 جملة الوحدة العملياتية

20 000 22 000 1 جملة البرنامج الفرعي

20 000 22 000 2 جملة البرنامج

البرنامج : 3 البحث و الخدمات الإستشفائية الجامعية

البرنامج الفرعي : 1 قيادة برنامج البحث والخدمات الاستشفائية الجامعية

### الوحدة العملياتية 1 وحدة دعم لبرنامج البحث والخدمات الاستشفائية الجامعية

م ق خ م	موارد عامة للميزانية		البيان	ت ج	الفقرة	الفصل
	التعهد	الدفع				
	500	3 000	توسعة قسم الطب النفسي للأطفال بمستشفى فطومة بوقريبة بالمنستير	52	ج300	745
	200	600	توسعة جناح الإنعاش بقسم طب الأطفال بمستشفى فطومة بوقريبة بالمنستير	52	ج301	745
	400	1 300	توسعة مخبر السموميات بمستشفى فطومة بوقريبة بالمنستير	52	ج302	745
	100	400	ناء وحدتي الايواء النهاري والتنقيف العلاجي بقسم الطب الباطني بمستشفى فطومة بورق	52	ج303	745
	500	3 300	تهيئة وحدة التعقيم المركزي بمستشفى سهلول سوسة	51	ج304	745
	200	1 000	تعويض المولدات الكهربائية بمستشفى سهلول سوسة	51	ج305	745
	400	1 600	تركيز مجمع لمعالجة الهواء بمستشفى سهلول سوسة	51	ج306	745
	400	1 000	تركيز مولد كهربائي بالمعهد الوطني المنجي بن حميدة لأمراض الأعصاب	11	ج307	745
	400	1 300	تركيز مجمع لمعالجة الهواء بالمعهد الوطني المنجي بن حميدة لأمراض الأعصاب	11	ج308	745
	500	2 000	تهيئة قسمة العيادات الخارجية والاستجالي بمستشفى الرازي بمنوبة	14	ج310	745
	350	700	تهيئة مقر المولد الكهربائي بمستشفى الرازي بمنوبة	14	ج311	745
	2 000	10 000	تدعيم الهياكل بمستشفى الهادي شاكرا بصفاقس	61	ج312	745
	300	500	بناء مقر قسم طب الشغل بمستشفى الرابطة	11	ج314	745
	200	200	تهيئة مقر قسم طب الشغل بمستشفى عبد الرحمان مامي بأريانة	12	ج315	745
	250	750	تهيئة مقر قسم الطب الشرعي بمركز الاصابات والحروق البليغة بين عروس	13	ج316	745
	500	900	هيئة قسمة الطب الفيزيائي والتأهيل الوظيفي بمعهد محمد القصاب للجبر وتقويم الأعضاء	14	ج318	745
	400	1 200	هيئة قاعات الأشعة المركزية بمعهد محمد القصاب للجبر وتقويم الأعضاء بقصر السعي	14	ج319	745
	100	250	تهيئة قسم أمراض المعدة بمستشفى شارل نيكول دراسات	11	ج320	745
	1 000	4 200	تهيئة الأقسام الاستشفائية بمستشفى فرحات حشاد بسوسة قسط 3	51	ج321	745
	200	300	بناء قسم للانعاش الجراحي بالمستشفى الجامعي البشير حمزة للأطفال دراسات	11	ج323	745
	200	1 200	توسعة معهد صالح عزيز للأمراض السرطانية دراسات	11	ج324	745
	100	400	بناء مجمع قاعات عمليات بالمستشفى الجامعي المنجي سليم بالمرسى دراسات	11	ج325	745
	20 000	25 000	تجهيز المستشفيات الجامعية	00	0804	749
	1 000	2 000	صيانة سيارات الاسعاف	00	ج313	749
	2 100	2 100	قتناء 3 آلات للكشف الطيفي لفائدة معهد صالح عزيز وفرحات حشاد سوسة والحبيب ب	00	ج330	749
	800	1 600	تجهيز قسم الانعاش الطبي بمستشفى سهلول سوسة	51	ج350	749
	600	6 000	اقتناء 3 آلات للقطرة القلبية لفائدة مستشفيات شارل نيكول وفرحات حشاد سوسة والهادي	00	ج352	749
	900	900	اقتناء جهازي منظار بيئي لفائدة مستشفيات سهلول سوسة وفطومة بوقريبة بالمنستير	00	ج353	749
	5 000	6 000	اقتناء تجهيزات طبية لفائدة المركز الوطني شلبي بلكاية للبقطة الدوائية	11	ج354	749
	100	1 500	اقتناء جهاز للمعالجة الكثبية لفائدة معهد صالح عزيز	11	ج355	749
	100	2 000	اقتناء قاعة لتصوير الأوعية الدموية لفائدة مستشفى فطومة بوقريبة بالمنستير	52	ج356	749
	150	1 500	اقتناء كامرا قاما لفائدة معهد صالح عزيز	11	ج357	749
	1 000	3 200	اقتناء تجهيزات لفائدة وحدة المستحضرات المعقمة بمركز التوليد وطب الرضيع بتونس	11	ج359	749
	600	700	تجهيز قسم طب الولدان بالمستشفى الجامعي المنجي سليم بالمرسى	11	ج363	749
	3 200	5 000	صيانة تجهيزات المستشفيات الجامعية	00	ج312	750

		44 750	93 600	جملة النشاط 3			
		44 750	93 600	جملة الوحدة العملياتية 1			
		44 750	93 600	جملة البرنامج الفرعي 1			

البرنامج الفرعي : 2 الخدمات العلاجية المختصة و السلامة الصحية بتونس

الوحدة العملياتية 1 (مؤسسات عمومية ) الخدمات العلاجية المختصة

بحساب ألف دينار

رمز النشاط 1 خدمات علاجية مختصة

م ق خ م		موارد عامة للميزانية		البيان	ت ج	الفقرة	الفصل
الدفع	التعهد	الدفع	التعهد				
		500	500	تجهيز المراكز المختصة	00	ج364	749
		500	500	جملة النشاط 1			
		500	500	جملة الوحدة العملياتية 1			

الوحدة العملياتية 2 (مؤسسات عمومية ) السلامة الصحية

بحساب ألف دينار

رمز النشاط 2 السلامة الصحية

م ق خ م		موارد عامة للميزانية		البيان	ت ج	الفقرة	الفصل
الدفع	التعهد	الدفع	التعهد				
		200	500	تجهيز وحدة محتضرات الأنسجة بالمركز الوطني للنهوض بزراع الأعضاء	11	ج361	749
		100	1 500	اقتناء 6 شاحنات لجمع ونقل الدم لفائدة المركز الوطني لنقل الدم والمراكز الجهوية	00	ج362	749
		1 000	1 500	تجهيز المخابر بمعهد باستور	11	ج380	749
		1 300	3 500	جملة النشاط 2			
		1 300	3 500	جملة الوحدة العملياتية 2			
		1 800	4 000	جملة البرنامج الفرعي 2			

46 550 97 600 3 جملة البرنامج 3

البرنامج : 9 القيادة و المساندة

البرنامج الفرعي : 1 القيادة و المساندة المركزية

الوحدة العملياتية 1 هياكل القيادة و المساندة المركزية

بحساب ألف دينار

رمز النشاط 1 القيادة و المساندة

م ق خ م		موارد عامة للميزانية		البيان	ت ج	الفقرة	الفصل
الدفع	التعهد	الدفع	التعهد				
		9 500	9 500	إقتناء أراضي و عمارات	00	0001	601



		200	1 000	بناء مقر الوكالة الوطنية للدواء ومواد الصحة دراسات	00	ج900	603
		500	1 100	تجديد مركزيات التكييف المركزي بمقر وزارة الصحة	00	ج902	603
		300	500	صيانة وتجديد المصاعد بمقر وزارة الصحة	00	ج903	603
		300	500	تجهيز الإدارة المركزية والجهوية	00	0006	604
		500	500	تجهيز مقر الوكالة الوطنية للدواء ومواد الصحة	11	ج901	604
		1 500	2 000	إقتناء معدات إعلامية	00	0002	605
		100	100	مصاريف الإشهار والإعلانات	11	0001	607
		12 900	15 200	جملة النشاط 1			

بحساب ألف دينار

رمز النشاط 2 المساندة والتكوين الأساسي والمستمر

م ق خ م		موارد عامة للميزانية		البيان	ت ج	الفقرة	الفصل
الدفع	التعهد	الدفع	التعهد				
		50	100	تطوير كفاءات أعوان الصحة	00	0028	606
		50	100	جملة النشاط 2			

12 950 15 300

1 جملة الوحدة العملياتية

12 950 15 300

1 جملة البرنامج الفرعي

12 950 15 300

9 جملة البرنامج

165 590 242 450

جملة مشاريع و برامج جديدة

150 100 113 800 432 145 327 500

الجملة العامة :

السنة المالية: 2024

المهمة: مهمة الصحة

جدول تفصيلي نفقات الحسابات الخاصة

الحسابات الخاصة في الخزينة

الحساب : 38 صندوق دعم الصحة العمومية

البرنامج : 2 الخدمات الصحية الإستشفائية

البرنامج الفرعي : 1 قيادة الخدمات الصحية الاستشفائية

الوحدة العملية : 1 وحدة دعم برنامج الخدمات الصحية الاستشفائية 50 000 000 دينار

النشاط : 1 خدمات طب الاختصاص 50 000 000 دينار

بحساب الدينار

الإعتمادات	البيان	الفقرة الفرعية	الفقرة	الفصل
50 000 000	منح للمؤسسات العمومية الخاضعة لمجلة المحاسبة العمومية بعنوان التسيير واستغلال التجهيزات العمومية			224

50 000 000	المؤسسات الصحية		0009	
260 000	مستشفى خير الدين	059		
720 000	مستشفى أريانة	066		
1 040 000	مستشفى منزل بورقيبة	067		
1 745 000	مستشفى الحبيب بوقطفة بينزرت	068		
690 000	مستشفى نابل	074		
2 240 000	مستشفى محمد الطاهر المعموري بنابل	075		
825 000	مستشفى منزل تميم	080		
680 000	مستشفى زغوان	086		
3 935 000	مستشفى جندوبة	090		
460 000	مستشفى طبرقة	094		
1 550 000	مستشفى باجة	097		
445 000	مستشفى مجاز الباب	100		
2 140 000	مستشفى محمد بورقيبة بالكاف	105		
2 015 000	مستشفى سليانة	111		
4 270 000	مستشفى القصرين	121		

5 840 000	مستشفى ابن الجزار بالقيروان	128		
485 000	مستشفى 7 نوفمبر بمساكن	139		
570 000	مستشفى قصر هلال	146		
1 000 000	مستشفى محمد بن صالح بالمكنين	148		
625 000	مستشفى المحرس	170		
1 000 000	مستشفى جبنانة	171		
90 000	مستشفى قرقنة	172		
2 260 000	مستشفى الحسين بوزيان بقفصة	176		
210 000	مستشفى المتلوى	177		
1 530 000	مستشفى توزر	185		
2 820 000	مستشفى سيدى بوزيد	191		
2 600 000	مستشفى الدكتور محمد بن ساسي بقابس	201		
1 220 000	مستشفى قبلي	207		
1 330 000	مستشفى الحبيب بورقيبة بمدنين	212		
880 000	مستشفى الصادق المقدم بجربة	213		
605 000	مستشفى جرجيس	214		

785 000	مستشفى بنقردان	215		
1 440 000	مستشفى تطاوين	221		
1 335 000	مستشفى بن عروس	231		
360 000	المستشفى الجهوي بنفطة	237		

جملة البرنامج الفرعي 50 000 000

جملة البرنامج 50 000 000

البرنامج : 3 البحث و الخدمات الإستشفائية الجامعية

البرنامج الفرعي : 1 قيادة برنامج البحث والخدمات الاستشفائية الجامعية

الوحدة العملية : 1 وحدة دعم لبرنامج البحث والخدمات الاستشفائية الجامعية 50 000 000 دينار

النشاط : 3 الخدمات الاستشفائية الجامعية والبحث 49 910 000 دينار

بحساب الدينار

الإعتمادات	البيان	الفقرة الفرعية	الفقرة	الفصل
49 910 000	منح للمؤسسات العمومية غير الخاضعة لمجلة المحاسبة العمومية بعنوان التسيير واستغلال التجهيزا			225

49 910 000	المؤسسات الصحية	0009	
4 445 000	مستشفى الهادي شاکر بصفاقس	302	
1 760 000	مستشفى البشير حمزة للأطفال بتونس	303	
4 120 000	مستشفى الحبيب بورقيبة بصفاقس	304	
900 000	معهد محمد القصاب للجبر وتقويم الأعضاء بقصر السعيد	305	
450 000	المعهد الوطني للتغذية والتكنولوجيا الغذائية بتونس	306	
1 125 000	مركز التوليد وطب الرضيع تونس	307	
930 000	معهد الهادي الرايس لأمراض العيون بتونس	308	
1 805 000	معهد صالح عزيز تونس	309	
1 015 000	المعهد الوطني لأمراض الأعصاب	310	
980 000	مستشفى عزيزة عثمانة	311	
1 940 000	مستشفى الحبيب ثامر	312	
1 610 000	مستشفى عبد الرحمان المامي للأمراض الرئوية	313	
1 845 000	مستشفى الرازي بمنوبة	314	
4 025 000	مستشفى فطومة بورقيبة بالمنستير	315	
6 725 000	مستشفى شارل نيكول	316	

3 925 000	مستشفى الرابطة	317		
3 445 000	مستشفى فرحات حشاد بسوسة	318		
1 205 000	مستشفى المنجي سليم بالمرسى	319		
3 400 000	مستشفى سهلول بسوسة	320		
1 600 000	مركز الإصابات و الحروق البليغة بين عروس	322		
2 660 000	مستشفى الطاهر صفر بالمهدية	323		

دينار 90 000

النشاط : 5 الإستشفاء بالمياه

بحساب الدينار

الإعتمادات	البيان	الفقرة الفرعية	الفقرة	الفصل
90 000	منح للمؤسسات العمومية غير الخاضعة لمجلة المحاسبة العمومية بعنوان التسيير واستغلال التجهيزات العمومية			225
90 000	المؤسسات الصحية		0009	
90 000	المركب الصحي بجبل الوسط	321		

جملة البرنامج الفرعي 50 000 000

جملة البرنامج 50 000 000

جملة الحساب 100 000 000

100 000 000 جملة الحسابات الخاصة في الخزينة

---

100 000 000 الجملة العامة



السنة المالية: 2024

المهمة 24 : مهمة الصحة

جدول تفصيلي لنفقات التأجير

\* \* الموارد العامة للميزانية \* \*

البرنامج 1 : الرعاية الصحية الأساسية

البرنامج الفرعي 1 : قيادة خدمات الرعاية الصحية الأساسية

الوحدة العملياتية 1: وحدة دعم برنامج الرعاية الصحية الأساسية

النشاط 1: العلاجات الأولية

بحساب الدينار

الإعتمادات	البيان	ف . ف	الفصل
2 245 000	المؤسسات الصحية	09	124
70 000	مجمع الصحة الأساسية بتونس الشمالية	060	
70 000	مجمع الصحة الأساسية بين عروس	062	
95 000	مجمع الصحة الأساسية بأريانة	065	
70 000	مجمع الصحة الأساسية بينزرت	073	
40 000	مجمع الصحة الأساسية بنابل	085	
80 000	مجمع الصحة الأساسية بزغوان	089	
65 000	مجمع الصحة الأساسية بجندوبة	096	
50 000	مجمع الصحة الأساسية بباجة	104	
60 000	مجمع الصحة الأساسية بالكاف	110	
45 000	مجمع الصحة الأساسية بسليانة	120	
110 000	مجمع الصحة الأساسية بالقصرين	126	
75 000	مجمع الصحة الأساسية أحمد القروي بالقيروان	137	
80 000	مجمع الصحة الأساسية بسوسة	143	
25 000	مجمع الصحة الأساسية بالمنستير	157	
20 000	مجمع الصحة الأساسية بالمهدية	169	

100 000	مجمع الصحة الأساسية بصفاقس	175	
160 000	مجمع الصحة الأساسية بقفصة	184	
40 000	مجمع الصحة الأساسية بتوزر	190	
80 000	مجمع الصحة الأساسية بسيدي بوزيد	200	
130 000	مجمع الصحة الأساسية بقابس	206	
60 000	مجمع الصحة الأساسية بقبلي	211	
30 000	مجمع الصحة الأساسية بمدنين	219	
75 000	مجمع الصحة الأساسية بجربة	220	
160 000	مجمع الصحة الأساسية بتطاوين	224	
100 000	مجمع الصحة الأساسية بتونس الجنوبية	226	
75 000	مجمع الصحة الأساسية بمنوبة	228	
170 000	مجمع الصحة الأساسية منزل شاكر بعقارب	229	
110 000	مجمع الصحة الأساسية بجببناة	236	
2 245 000	جملة النشاط :		

## النشاط 2: الصحة الإيجابية والتنظيم العائلي

بحساب الدينار

الإعتمادات	البيان	ف . ف	الفصل
39 260 000	المؤسسات الصحية	09	125
39 260 000	الديوان الوطني للأسرة والعمران البشري	301	
39 260 000	جملة النشاط :		

جملة الوحدة العملياتية : 41 505 000

جملة البرنامج الفرعي : 41 505 000

## البرنامج الفرعي 2 : الخدمات الصحية الأساسية بتونس

## الوحدة العملياتية 1: مؤسسات عمومية بتونس

## النشاط 1: العلاجات الأولية

بحساب الدينار

الإعتمادات	البيان	ف . ف	الفصل
11 713 000	الأجر الأساسي والتدرج	01	101
11 713 000	الأجر الأساسي والتدرج	001	
27 037 000	المنح الخصوصية القارة	02	101
26 859 000	المنح الخصوصية القارة	000	
178 000	المنحة الكيلومترية المرتبطة بالرتبة	001	
1 062 000	منحة الإنتاج	05	101
1 062 000	منحة الإنتاج	000	
61 000	المنح العائلية	13	101
61 000	المنح العائلية	000	
7 360 000	المساهمات المحمولة على المشغل	14	101
7 360 000	المساهمات المحمولة على المشغل	000	
336 000	الأعوان المتعاقدون والعاملون بالحصّة	02	102
336 000	الأعوان المتعاقدون والعاملون بالحصّة	000	
80 000	المساهمات المحمولة على المشغل	07	102
80 000	المساهمات المحمولة على المشغل	000	
47 649 000	جملة النشاط :		

جملة الوحدة العملياتية : 47 649 000

جملة البرنامج الفرعي : 47 649 000

البرنامج الفرعي 3 : الخدمات الصحية الأساسية بأريانة

## الوحدة العملياتية 1: مؤسسات عمومية بأريانة

## النشاط 1: العلاجات الاولية

بحساب الدينار

الإعتمادات	البيان	ف . ف	الفصل
6 833 000	المنح الخصوصية القارة	02	101
6 833 000	المنح الخصوصية القارة	000	
46 000	المنح المرتبطة بالوظيفة	03	101
46 000	المنح المرتبطة بالوظيفة	000	
265 000	منحة الإنتاج	05	101
265 000	منحة الإنتاج	000	
15 000	المنح العائلية	13	101
15 000	المنح العائلية	000	
1 858 000	المساهمات المحمولة على المشغل	14	101
1 858 000	المساهمات المحمولة على المشغل	000	
55 000	أعوان يشغلون خطط وقتية	01	102
55 000	أعوان يشغلون خطط وقتية	000	
77 000	الأعوان المتعاقدون والعاملون بالحصصة	02	102
77 000	الأعوان المتعاقدون والعاملون بالحصصة	000	
18 000	المساهمات المحمولة على المشغل	07	102
18 000	المساهمات المحمولة على المشغل	000	
9 167 000	جملة النشاط :		

جملة الوحدة العملياتية : 9 167 000

جملة البرنامج الفرعي : 9 167 000

البرنامج الفرعي 4 : الخدمات الصحية الأساسية بين عروس

## الوحدة التشغيلية 1: مؤسسات عمومية بين عروس

## النشاط 1: العلاجات الأولية

بحساب الدينار

الإعتمادات	البيان	ف . ف	الفصل
4 735 000	الأجر الأساسي والتدرج	01	101
4 735 000	الأجر الأساسي والتدرج	001	
14 460 000	المنح الخصوصية القارة	02	101
14 421 000	المنح الخصوصية القارة	000	
39 000	المنحة الكيلومترية المرتبطة بالرتبة	001	
564 000	منحة الإنتاج	05	101
564 000	منحة الإنتاج	000	
26 000	المنح العائلية	13	101
26 000	المنح العائلية	000	
3 746 000	المساهمات المحمولة على المشغل	14	101
3 746 000	المساهمات المحمولة على المشغل	000	
31 000	أعوان يشغلون خطط وقتية	01	102
31 000	أعوان يشغلون خطط وقتية	000	
239 000	الأعوان المتعاقدون والعاملون بالحصّة	02	102
239 000	الأعوان المتعاقدون والعاملون بالحصّة	000	
39 000	المساهمات المحمولة على المشغل	07	102
39 000	المساهمات المحمولة على المشغل	000	
23 840 000	جملة النشاط :		

جملة الوحدة التشغيلية : 23 840 000

جملة البرنامج الفرعي : 23 840 000

## البرنامج الفرعي 5 : الخدمات الصحية الأساسية بمنوبة

## الوحدة العملياتية 1: مؤسسات عمومية بمنوبة

## النشاط 1: العلاجات الأولية

بحساب الدينار

الإعتمادات	البيان	ف . ف	الفصل
2 117 000	الأجر الأساسي والتدرج	01	101
2 117 000	الأجر الأساسي والتدرج	001	
6 165 000	المنح الخصوصية القارة	02	101
6 130 000	المنح الخصوصية القارة	000	
35 000	المنحة الكيلومترية المرتبطة بالرتبة	001	
248 000	منحة الإنتاج	05	101
248 000	منحة الإنتاج	000	
16 000	المنح العائلية	13	101
16 000	المنح العائلية	000	
1 741 000	المساهمات المحمولة على المشغل	14	101
1 741 000	المساهمات المحمولة على المشغل	000	
37 000	أعوان يشغلون خطط وقتية	01	102
37 000	أعوان يشغلون خطط وقتية	000	
130 000	الأعوان المتعاقدون والعاملون بالحصّة	02	102
130 000	الأعوان المتعاقدون والعاملون بالحصّة	000	
18 000	المساهمات المحمولة على المشغل	07	102
18 000	المساهمات المحمولة على المشغل	000	
10 472 000	جملة النشاط :		

جملة الوحدة العملياتية : 10 472 000

جملة البرنامج الفرعي : 10 472 000

البرنامج الفرعي 6 : الخدمات الصحية الأساسية ببنزرت

الوحدة العملياتية 1: مؤسسات عمومية ببنزرت

النشاط 1: العلاجات الأولية

بحساب الدينار

الإعتمادات	البيان	ف . ف	الفصل
1 797 000	الأجر الأساسي والتدرج	01	101
1 797 000	الأجر الأساسي والتدرج	001	
4 830 000	المنح الخصوصية القارة	02	101
4 806 000	المنح الخصوصية القارة	000	
24 000	المنحة الكيلومترية المرتبطة بالرتبة	001	
207 000	منحة الإنتاج	05	101
207 000	منحة الإنتاج	000	
13 000	المنح العائلية	13	101
13 000	المنح العائلية	000	
1 424 000	المساهمات المحمولة على المشغل	14	101
1 424 000	المساهمات المحمولة على المشغل	000	
36 000	أعوان يشغلون خطط وقتية	01	102
36 000	أعوان يشغلون خطط وقتية	000	
4 000	المساهمات المحمولة على المشغل	07	102
4 000	المساهمات المحمولة على المشغل	000	
8 311 000	جملة النشاط :		

جملة الوحدة العملياتية : 8 311 000

جملة البرنامج الفرعي : 8 311 000

البرنامج الفرعي 7 : الخدمات الصحية الأساسية بنابل

الوحدة العملياتية 1: مؤسسات عمومية بنابل

النشاط 1: العلاجات الأولية

بحساب الدينار

الإعتمادات	البيان	ف . ف	الفصل
1 657 000	الأجر الأساسي والتدرج	01	101
1 657 000	الأجر الأساسي والتدرج	001	
4 032 000	المنح الخصوصية القارة	02	101
4 004 000	المنح الخصوصية القارة	000	
28 000	المنحة الكيلومترية المرتبطة بالرتبة	001	
197 000	منحة الإنتاج	05	101
197 000	منحة الإنتاج	000	
12 000	المنح العائلية	13	101
12 000	المنح العائلية	000	
1 320 000	المساهمات المحمولة على المشغل	14	101
1 320 000	المساهمات المحمولة على المشغل	000	
14 000	أعوان يشغلون خطط وقتية	01	102
14 000	أعوان يشغلون خطط وقتية	000	
99 000	الأعوان المتعاقدون والعاملون بالحصّة	02	102
99 000	الأعوان المتعاقدون والعاملون بالحصّة	000	
16 000	المساهمات المحمولة على المشغل	07	102
16 000	المساهمات المحمولة على المشغل	000	
7 347 000	جملة النشاط :		



جملة الوحدة العملياتية : 7 347 000

جملة البرنامج الفرعي : 7 347 000

### البرنامج الفرعي 8 : الخدمات الصحية الأساسية بياجة

#### الوحدة العملياتية 1: مؤسسات عمومية بياجة

#### النشاط 1: العلاجات الأولية

بحساب الدينار

الإعتمادات	البيان	ف . ف	الفصل
1 064 000	الأجر الأساسي والتدرج	01	101
1 064 000	الأجر الأساسي والتدرج	001	
3 305 000	المنح الخصوصية القارة	02	101
3 293 000	المنح الخصوصية القارة	000	
12 000	المنحة الكيلومترية المرتبطة بالرتبة	001	
122 000	منحة الإنتاج	05	101
122 000	منحة الإنتاج	000	
9 000	المنح العائلية	13	101
9 000	المنح العائلية	000	
817 000	المساهمات المحمولة على المشغل	14	101
817 000	المساهمات المحمولة على المشغل	000	
14 000	أعوان يشغلون خطط وقتية	01	102
14 000	أعوان يشغلون خطط وقتية	000	
178 000	الأعوان المتعاقدون والعاملون بالحصّة	02	102
178 000	الأعوان المتعاقدون والعاملون بالحصّة	000	
35 000	المساهمات المحمولة على المشغل	07	102
35 000	المساهمات المحمولة على المشغل	000	

5 544 000	جملة النشاط :
-----------	---------------

5 544 000	جملة الوحدة العملياتية :
-----------	--------------------------

5 544 000	جملة البرنامج الفرعي :
-----------	------------------------

### البرنامج الفرعي 9 : الخدمات الصحية الأساسية بزغوان

#### الوحدة العملياتية 1: مؤسسات عمومية بزغوان

#### النشاط 1: العلاجات الاولية

بحساب الدينار

الإعتمادات	البيان	ف . ف	الفصل
1 218 000	الأجر الأساسي والتدرج	01	101
1 218 000	الأجر الأساسي والتدرج	001	
4 210 000	المنح الخصوصية القارة	02	101
4 197 000	المنح الخصوصية القارة	000	
13 000	المنحة الكيلومترية المرتبطة بالرتبة	001	
138 000	منحة الإنتاج	05	101
138 000	منحة الإنتاج	000	
13 000	المنح العائلية	13	101
13 000	المنح العائلية	000	
983 000	المساهمات المحمولة على المشغل	14	101
983 000	المساهمات المحمولة على المشغل	000	
14 000	أعوان يشغلون خطط وقتية	01	102
14 000	أعوان يشغلون خطط وقتية	000	
148 000	الأعوان المتعاقدون والعاملون بالحصّة	02	102
148 000	الأعوان المتعاقدون والعاملون بالحصّة	000	
29 000	المساهمات المحمولة على المشغل	07	102

29 000	المساهمات المحمولة على المشغل	000
6 753 000	جملة النشاط :	

6 753 000	جملة الوحدة العملياتية :
-----------	--------------------------

6 753 000	جملة البرنامج الفرعي :
-----------	------------------------

### البرنامج الفرعي A : الخدمات الصحية الأساسية بالكاف

#### الوحدة العملياتية 1: مؤسسات عمومية بالكاف

#### النشاط 1: العلاجات الأولية

بحساب الدينار

الإعتمادات	البيان	ف . ف	الفصل
1 347 000	الأجر الأساسي والتدرج	01	101
1 347 000	الأجر الأساسي والتدرج	001	
4 269 000	المنح الخصوصية القارة	02	101
4 257 000	المنح الخصوصية القارة	000	
12 000	المنحة الكيلومترية المرتبطة بالرتبة	001	
148 000	منحة الإنتاج	05	101
148 000	منحة الإنتاج	000	
12 000	المنح العائلية	13	101
12 000	المنح العائلية	000	
1 066 000	المساهمات المحمولة على المشغل	14	101
1 066 000	المساهمات المحمولة على المشغل	000	
252 000	أعوان يشغلون خطط وقتية	01	102
252 000	أعوان يشغلون خطط وقتية	000	
1 000	المنح العائلية	06	102
1 000	المنحة العائلية	001	

47 000	المساهمات المحمولة على المشغل	07	102
47 000	المساهمات المحمولة على المشغل	000	
7 142 000	جملة النشاط :		

جملة الوحدة العملياتية : 7 142 000

جملة البرنامج الفرعي : 7 142 000

### البرنامج الفرعي B : الخدمات الصحية الأساسية بسلطنة

#### الوحدة العملياتية 1: مؤسسات عمومية بسلطنة

#### النشاط 1: العلاجات الاولية

بحساب الدينار

الإعتمادات	البيان	ف . ف	الفصل
1 160 000	الأجر الأساسي والتدرج	01	101
1 160 000	الأجر الأساسي والتدرج	001	
3 807 000	المنح الخصوصية القارة	02	101
3 791 000	المنح الخصوصية القارة	000	
16 000	المنحة الكيلومترية المرتبطة بالرتبة	001	
124 000	منحة الإنتاج	05	101
124 000	منحة الإنتاج	000	
12 000	المنح العائلية	13	101
12 000	المنح العائلية	000	
927 000	المساهمات المحمولة على المشغل	14	101
927 000	المساهمات المحمولة على المشغل	000	
14 000	أعوان يشغلون خطط وقتية	01	102
14 000	أعوان يشغلون خطط وقتية	000	
73 000	الأعوان المتعاقدون والعاملون بالحصّة	02	102

73 000	الأعوان المتعاقدون والعاملون بالحصّة	000	
7 000	المساهمات المحمّولة على المشغل	07	102
7 000	المساهمات المحمّولة على المشغل	000	
6 124 000	جملة النشاط :		

جملة الوحدة العمليّاتية : 6 124 000

جملة البرنامج الفرعي : 6 124 000

### البرنامج الفرعي C : الخدمات الصحيّة الأساسيّة بالقيروان

الوحدة العمليّاتية 1: مؤسسات عمومية بالقيروان

النشاط 1: العلاجات الأوليّة

بحساب الدينار

الإعتمادات	البيان	ف . ف	الفصل
2 379 000	الأجر الأساسي والتدرج	01	101
2 379 000	الأجر الأساسي والتدرج	001	
6 692 000	المنح الخصوصية القارة	02	101
6 676 000	المنح الخصوصية القارة	000	
16 000	المنحة الكيلومترية المرتبطة بالرتبة	001	
267 000	منحة الإنتاج	05	101
267 000	منحة الإنتاج	000	
22 000	المنح العائليّة	13	101
22 000	المنح العائليّة	000	
1 825 000	المساهمات المحمّولة على المشغل	14	101
1 825 000	المساهمات المحمّولة على المشغل	000	
63 000	أعوان يشغلون خطط وقتية	01	102
63 000	أعوان يشغلون خطط وقتية	000	

42 000	الأعوان المتعاقدون والعاملون بالحصّة	02	102
42 000	الأعوان المتعاقدون والعاملون بالحصّة	000	
19 000	المساهمات المحمّولة على المشغل	07	102
19 000	المساهمات المحمّولة على المشغل	000	
11 309 000	جملة النشاط :		

جملة الوحدة العمليّاتية : 11 309 000

جملة البرنامج الفرعي : 11 309 000

البرنامج الفرعي D : الخدمات الصحيّة الأساسيّة بالقصرين

الوحدة العمليّاتية 1: مؤسسات عمومية بالقصرين

النشاط 1: العلاجات الأوليّة

بحساب الدينار

الإعتمادات	البيان	ف . ف	الفصل
3 032 000	الأجر الأساسي والتدرج	01	101
3 032 000	الأجر الأساسي والتدرج	001	
9 497 000	المنح الخصوصية القارة	02	101
9 480 000	المنح الخصوصية القارة	000	
17 000	المنحة الكيلومترية المرتبطة بالرتبة	001	
310 000	منحة الإنتاج	05	101
310 000	منحة الإنتاج	000	
44 000	المنح العائليّة	13	101
44 000	المنح العائليّة	000	
2 424 000	المساهمات المحمّولة على المشغل	14	101
2 424 000	المساهمات المحمّولة على المشغل	000	
134 000	أعوان يشغلون خطط وقتية	01	102

134 000	أعوان يشغلون خطط وقتية	000	
179 000	الأعوان المتعاقدون والعاملون بالحصّة	02	102
179 000	الأعوان المتعاقدون والعاملون بالحصّة	000	
59 000	المساهمات المحمولة على المشغل	07	102
59 000	المساهمات المحمولة على المشغل	000	
15 679 000	جملة النشاط :		

جملة الوحدة العملياتية : 15 679 000

جملة البرنامج الفرعي : 15 679 000

### البرنامج الفرعي E : الخدمات الصحية الأساسية بفقصة

الوحدة العملياتية 1: مؤسسات عمومية بفقصة

النشاط 1: العلاجات الأولية

بحساب الدينار

الإعتمادات	البيان	ف . ف	الفصل
3 400 000	الأجر الأساسي والتدرج	01	101
3 400 000	الأجر الأساسي والتدرج	001	
9 654 000	المنح الخصوصية القارة	02	101
9 625 000	المنح الخصوصية القارة	000	
29 000	المنحة الكيلومترية المرتبطة بالرتبة	001	
378 000	منحة الإنتاج	05	101
378 000	منحة الإنتاج	000	
33 000	المنح العائلية	13	101
33 000	المنح العائلية	000	
2 642 000	المساهمات المحمولة على المشغل	14	101
2 642 000	المساهمات المحمولة على المشغل	000	

135 000	أعوان يشغلون خطط وقتية	01	102
135 000	أعوان يشغلون خطط وقتية	000	
301 000	الأعوان المتعاقدون والعاملون بالحصّة	02	102
301 000	الأعوان المتعاقدون والعاملون بالحصّة	000	
1 000	المنح العائلية	06	102
1 000	المنحة العائلية	001	
84 000	المساهمات المحمولة على المشغل	07	102
84 000	المساهمات المحمولة على المشغل	000	
16 628 000	جملة النشاط :		

جملة الوحدة العملياتية : 16 628 000

جملة البرنامج الفرعي : 16 628 000

البرنامج الفرعي F : الخدمات الصحية الأساسية بسيدي بوزيد

الوحدة العملياتية 1: مؤسسات عمومية بسيدي بوزيد

النشاط 1: العلاجات الاولية

بحساب الدينار

الإعتمادات	البيان	ف . ف	الفصل
2 049 000	الأجر الأساسي والتدرج	01	101
2 049 000	الأجر الأساسي والتدرج	001	
5 220 000	المنح الخصوصية القارة	02	101
5 211 000	المنح الخصوصية القارة	000	
9 000	المنحة الكيلومترية المرتبطة بالرتبة	001	
227 000	منحة الإنتاج	05	101
227 000	منحة الإنتاج	000	
26 000	المنح العائلية	13	101



26 000	المنح العائلية	000	
1 599 000	المساهمات المحمولة على المشغل	14	101
1 599 000	المساهمات المحمولة على المشغل	000	
28 000	أعوان يشغلون خطط وقتية	01	102
28 000	أعوان يشغلون خطط وقتية	000	
84 000	الأعوان المتعاقدون والعاملون بالحصّة	02	102
84 000	الأعوان المتعاقدون والعاملون بالحصّة	000	
20 000	المساهمات المحمولة على المشغل	07	102
20 000	المساهمات المحمولة على المشغل	000	
9 253 000	جملة النشاط :		

جملة الوحدة العملياتية : 9 253 000

جملة البرنامج الفرعي : 9 253 000

البرنامج الفرعي G : الخدمات الصحية الأساسية بصفاقس

الوحدة العملياتية 1: مؤسسات عمومية بصفاقس

النشاط 1: العلاجات الأولية

بحساب الدينار

الإعتمادات	البيان	ف . ف	الفصل
6 731 000	الأجر الأساسي والتدرج	01	101
6 731 000	الأجر الأساسي والتدرج	001	
21 543 000	المنح الخصوصية القارة	02	101
21 457 000	المنح الخصوصية القارة	000	
86 000	المنحة الكيلومترية المرتبطة بالرتبة	001	
827 000	منحة الإنتاج	05	101
827 000	منحة الإنتاج	000	

55 000	المنح العائلية	13	101
55 000	المنح العائلية	000	
5 611 000	المساهمات المحمولة على المشغل	14	101
5 611 000	المساهمات المحمولة على المشغل	000	
117 000	أعوان يشغلون خطط وقتية	01	102
117 000	أعوان يشغلون خطط وقتية	000	
45 000	الأعوان المتعاقدون والعاملون بالحصّة	02	102
45 000	الأعوان المتعاقدون والعاملون بالحصّة	000	
30 000	المساهمات المحمولة على المشغل	07	102
30 000	المساهمات المحمولة على المشغل	000	
34 959 000	جملة النشاط :		

جملة الوحدة العملياتية : 34 959 000

جملة البرنامج الفرعي : 34 959 000

### البرنامج الفرعي H : الخدمات الصحية الأساسية بالمهدية

الوحدة العملياتية 1: مؤسسات عمومية بالمهدية

النشاط 1: العلاجات الأولية

بحساب الدينار

الإعتمادات	البيان	ف . ف	الفصل
933 000	الأجر الأساسي والتدرج	01	101
933 000	الأجر الأساسي والتدرج	001	
3 207 000	المنح الخصوصية القارة	02	101
3 194 000	المنح الخصوصية القارة	000	
13 000	المنحة الكيلومترية المرتبطة بالرتبة	001	
110 000	منحة الإنتاج	05	101

110 000	منحة الإنتاج	000	
9 000	المنح العائلية	13	101
9 000	المنح العائلية	000	
774 000	المساهمات المحمولة على المشغل	14	101
774 000	المساهمات المحمولة على المشغل	000	
14 000	أعوان يشغلون خطط وقتية	01	102
14 000	أعوان يشغلون خطط وقتية	000	
30 000	الأعوان المتعاقدون والعاملون بالحصّة	02	102
30 000	الأعوان المتعاقدون والعاملون بالحصّة	000	
6 000	المساهمات المحمولة على المشغل	07	102
6 000	المساهمات المحمولة على المشغل	000	
5 083 000	جملة النشاط :		

جملة الوحدة العملياتية : 5 083 000

جملة البرنامج الفرعي : 5 083 000

### البرنامج الفرعي 1: الخدمات الصحية الأساسية بالمنستير

الوحدة العملياتية 1: مؤسسات عمومية بالمنستير

النشاط 1: العلاجات الأولية

بحساب الدينار

الإعتمادات	البيان	ف . ف	الفصل
867 000	الأجر الأساسي والتدرج	01	101
867 000	الأجر الأساسي والتدرج	001	
2 763 000	المنح الخصوصية القارة	02	101
2 744 000	المنح الخصوصية القارة	000	
19 000	المنحة الكيلومترية المرتبطة بالرتبة	001	

102 000	منحة الإنتاج	05	101
102 000	منحة الإنتاج	000	
6 000	المنح العائلية	13	101
6 000	المنح العائلية	000	
698 000	المساهمات المحمولة على المشغل	14	101
698 000	المساهمات المحمولة على المشغل	000	
14 000	أعوان يشغلون خطط وقتية	01	102
14 000	أعوان يشغلون خطط وقتية	000	
54 000	الأعوان المتعاقدون والعاملون بالحصّة	02	102
54 000	الأعوان المتعاقدون والعاملون بالحصّة	000	
4 504 000	جملة النشاط :		

جملة الوحدة العملياتية : 4 504 000

جملة البرنامج الفرعي : 4 504 000

البرنامج الفرعي J : الخدمات الصحية الأساسية بقباس

الوحدة العملياتية 1: مؤسسات عمومية بقباس

النشاط 1: العلاجات الاولية

بحساب الدينار

الإعتمادات	البيان	ف . ف	الفصل
1 766 000	الأجر الأساسي والتدرج	01	101
1 766 000	الأجر الأساسي والتدرج	001	
5 516 000	المنح الخصوصية القارة	02	101
5 499 000	المنح الخصوصية القارة	000	
17 000	المنحة الكيلومترية المرتبطة بالرتبة	001	
207 000	منحة الإنتاج	05	101

207 000	منحة الإنتاج	000	
16 000	المنح العائلية	13	101
16 000	المنح العائلية	000	
1 412 000	المساهمات المحمولة على المشغل	14	101
1 412 000	المساهمات المحمولة على المشغل	000	
14 000	أعوان يشغلون خطط وقتية	01	102
14 000	أعوان يشغلون خطط وقتية	000	
64 000	الأعوان المتعاقدون والعاملون بالحصّة	02	102
64 000	الأعوان المتعاقدون والعاملون بالحصّة	000	
13 000	المساهمات المحمولة على المشغل	07	102
13 000	المساهمات المحمولة على المشغل	000	
9 008 000	جملة النشاط :		

جملة الوحدة العملياتية : 9 008 000

جملة البرنامج الفرعي : 9 008 000

البرنامج الفرعي K : الخدمات الصحية الأساسية بمدنين

الوحدة العملياتية 1: مؤسسات عمومية بمدنين

النشاط 1: العلاجات الأولية

بحساب الدينار

الإعتمادات	البيان	ف . ف	الفصل
1 815 000	الأجر الأساسي والتدرج	01	101
1 815 000	الأجر الأساسي والتدرج	001	
4 519 000	المنح الخصوصية القارة	02	101
4 483 000	المنح الخصوصية القارة	000	
36 000	المنحة الكيلومترية المرتبطة بالرتبة	001	

217 000	منحة الإنتاج	05	101
217 000	منحة الإنتاج	000	
19 000	المنح العائلية	13	101
19 000	المنح العائلية	000	
1 450 000	المساهمات المحمولة على المشغل	14	101
1 450 000	المساهمات المحمولة على المشغل	000	
14 000	أعوان يشغلون خطط وقتية	01	102
14 000	أعوان يشغلون خطط وقتية	000	
191 000	الأعوان المتعاقدون والعاملون بالحصصة	02	102
191 000	الأعوان المتعاقدون والعاملون بالحصصة	000	
38 000	المساهمات المحمولة على المشغل	07	102
38 000	المساهمات المحمولة على المشغل	000	
8 263 000	جملة النشاط :		

جملة الوحدة العملياتية : 8 263 000

جملة البرنامج الفرعي : 8 263 000

البرنامج الفرعي L : الخدمات الصحية الأساسية بتطووين

الوحدة العملياتية 1: مؤسسات عمومية بتطووين

النشاط 1: العلاجات الأولية

بحساب الدينار

الإعتمادات	البيان	ف . ف	الفصل
2 230 000	الأجر الأساسي والتدرج	01	101
2 230 000	الأجر الأساسي والتدرج	001	
5 993 000	المنح الخصوصية القارة	02	101
5 973 000	المنح الخصوصية القارة	000	

20 000	المنحة الكيلومترية المرتبطة بالرتبة	001	
261 000	منحة الإنتاج	05	101
261 000	منحة الإنتاج	000	
25 000	المنح العائلية	13	101
25 000	المنح العائلية	000	
1 736 000	المساهمات المحمولة على المشغل	14	101
1 736 000	المساهمات المحمولة على المشغل	000	
44 000	أعوان يشغلون خطط وقتية	01	102
44 000	أعوان يشغلون خطط وقتية	000	
430 000	الأعوان المتعاقدون والعاملون بالحصّة	02	102
430 000	الأعوان المتعاقدون والعاملون بالحصّة	000	
81 000	المساهمات المحمولة على المشغل	07	102
81 000	المساهمات المحمولة على المشغل	000	
10 800 000	جملة النشاط :		

جملة الوحدة العملياتية : 10 800 000

جملة البرنامج الفرعي : 10 800 000

البرنامج الفرعي M : الخدمات الصحية الأساسية بتوزر

الوحدة العملياتية 1: مؤسسات عمومية بتوزر

النشاط 1: العلاجات الأولية

بحساب الدينار

الإعتمادات	البيان	ف . ف	الفصل
1 127 000	الأجر الأساسي والتدرج	01	101
1 127 000	الأجر الأساسي والتدرج	001	
3 452 000	المنح الخصوصية القارة	02	101

3 444 000	المنح الخصوصية القارة	000	
8 000	المنحة الكيلومترية المرتبطة بالرتبة	001	
124 000	منحة الإنتاج	05	101
124 000	منحة الإنتاج	000	
11 000	المنح العائلية	13	101
11 000	المنح العائلية	000	
887 000	المساهمات المحمولة على المشغل	14	101
887 000	المساهمات المحمولة على المشغل	000	
14 000	أعوان يشغلون خطط وقتية	01	102
14 000	أعوان يشغلون خطط وقتية	000	
104 000	الأعوان المتعاقدون والعاملون بالحصّة	02	102
104 000	الأعوان المتعاقدون والعاملون بالحصّة	000	
8 000	المساهمات المحمولة على المشغل	07	102
8 000	المساهمات المحمولة على المشغل	000	
5 727 000	جملة النشاط :		

جملة الوحدة العملياتية : 5 727 000

جملة البرنامج الفرعي : 5 727 000

البرنامج الفرعي N : الخدمات الصحية الأساسية بقبلي

الوحدة العملياتية 1: مؤسسات عمومية بقبلي

النشاط 1: العلاجات الأولية

بحساب الدينار

الإعتمادات	البيان	ف . ف	الفصل
1 142 000	الأجر الأساسي والتدرج	01	101
1 142 000	الأجر الأساسي والتدرج	001	



3 669 000	المنح الخصوصية القارة	02	101
3 664 000	المنح الخصوصية القارة	000	
5 000	المنحة الكيلومترية المرتبطة بالرتبة	001	
132 000	منحة الإنتاج	05	101
132 000	منحة الإنتاج	000	
12 000	المنح العائلية	13	101
12 000	المنح العائلية	000	
905 000	المساهمات المحمولة على المشغل	14	101
905 000	المساهمات المحمولة على المشغل	000	
44 000	أعوان يشغلون خطط وقتية	01	102
44 000	أعوان يشغلون خطط وقتية	000	
98 000	الأعوان المتعاقدون والعاملون بالحصصة	02	102
98 000	الأعوان المتعاقدون والعاملون بالحصصة	000	
15 000	المساهمات المحمولة على المشغل	07	102
15 000	المساهمات المحمولة على المشغل	000	
6 017 000	جملة النشاط :		

جملة الوحدة العملياتية : 6 017 000

جملة البرنامج الفرعي : 6 017 000

البرنامج الفرعي 0 : الخدمات الصحية الأساسية بسوسة

الوحدة العملياتية 1 : مؤسسات عمومية بسوسة

النشاط 1 : العلاجات الأولية

بحساب الدينار

الإعتمادات	البيان	ف . ف	الفصل
2 563 000	الأجر الأساسي والتدرج	01	101

2 563 000	الأجر الأساسي والتدرج	001	
7 483 000	المنح الخصوصية القارة	02	101
7 448 000	المنح الخصوصية القارة	000	
35 000	المنحة الكيلومترية المرتبطة بالرتبة	001	
317 000	منحة الإنتاج	05	101
317 000	منحة الإنتاج	000	
13 000	المنح العائلية	13	101
13 000	المنح العائلية	000	
2 133 000	المساهمات المحمولة على المشغل	14	101
2 133 000	المساهمات المحمولة على المشغل	000	
94 000	أعوان يشغلون خطط وقتية	01	102
94 000	أعوان يشغلون خطط وقتية	000	
63 000	الأعوان المتعاقدون والعاملون بالحصّة	02	102
63 000	الأعوان المتعاقدون والعاملون بالحصّة	000	
15 000	المساهمات المحمولة على المشغل	07	102
15 000	المساهمات المحمولة على المشغل	000	
12 681 000	جملة النشاط :		

جملة الوحدة العملياتية : 12 681 000

جملة البرنامج الفرعي : 12 681 000

البرنامج الفرعي P : الخدمات الصحية الأساسية بجندوبية

الوحدة العملياتية 1: مؤسسات عمومية بجندوبية

النشاط 1: العلاجات الاولية

بحساب الدينار

الفصل	ف . ف	البيان	الإعتمادات
-------	-------	--------	------------

1 413 000	الأجر الأساسي والتدرج	01	101
1 413 000	الأجر الأساسي والتدرج	001	
4 602 000	المنح الخصوصية القارة	02	101
4 594 000	المنح الخصوصية القارة	000	
8 000	المنحة الكيلومترية المرتبطة بالرتبة	001	
159 000	منحة الإنتاج	05	101
159 000	منحة الإنتاج	000	
12 000	المنح العائلية	13	101
12 000	المنح العائلية	000	
1 141 000	المساهمات المحمولة على المشغل	14	101
1 141 000	المساهمات المحمولة على المشغل	000	
13 000	أعوان يشغلون خطط وقتية	01	102
13 000	أعوان يشغلون خطط وقتية	000	
7 340 000	جملة النشاط :		

جملة الوحدة العملياتية : 7 340 000

جملة البرنامج الفرعي : 7 340 000

جملة البرنامج : 331 105 000

## البرنامج 2 : الخدمات الصحية الإستشفائية

## البرنامج الفرعي 1 : قيادة الخدمات الصحية الاستشفائية

## الوحدة العمليانية 1: وحدة دعم برنامج الخدمات الصحية الاستشفائية

## النشاط 2: خدمات طبية عامة

بحساب الدينار

الإعتمادات	البيان	ف . ف	الفصل
15 635 000	المؤسسات الصحية	09	124
200 000	مستشفى طبرية	063	
110 000	مستشفى التضامن	064	
240 000	مستشفى حسان بلخوجة برأس الجبل	069	
190 000	مستشفى ماطر	070	
120 000	مستشفى العالية	071	
120 000	مستشفى سجنان	072	
290 000	مستشفى قرنبالية	076	
110 000	مستشفى منزل بوزلفة	077	
130 000	مستشفى بني خلاد	078	
130 000	مستشفى سليمان	079	
90 000	مستشفى قلبية	081	
120 000	مستشفى الهوارية	082	
140 000	مستشفى قرية	083	
100 000	مستشفى الحمامات	084	
160 000	مستشفى الفحص	087	
200 000	مستشفى الناظور	088	
170 000	مستشفى بوسالم	091	
230 000	مستشفى غار الدماء	092	
170 000	مستشفى عين دراهم	093	
170 000	مستشفى فرنانة	095	
130 000	مستشفى تيرسوق	098	
120 000	مستشفى نفزة	099	

90 000	مستشفى تستور	101	
110 000	مستشفى عمدون	102	
80 000	مستشفى قبلاط	103	
100 000	مستشفى الدهماني	106	
90 000	مستشفى ساقية سيدي يوسف	107	
350 000	مستشفى تاجروين	108	
85 000	مستشفى القصور	109	
100 000	مستشفى قعفرور	112	
100 000	مستشفى بوعرادة	113	
125 000	مستشفى مكثر	114	
100 000	مستشفى الروحية	115	
100 000	مستشفى الكريب	116	
100 000	مستشفى برقو	117	
100 000	مستشفى كسرى	118	
85 000	مستشفى سيدي بورويس	119	
160 000	مستشفى فريانة	122	
170 000	مستشفى سبيطلة	123	
180 000	مستشفى سبيبة	124	
350 000	مستشفى تالة	125	
110 000	مستشفى فوسانة	127	
140 000	مستشفى حاجب العيون	129	
160 000	مستشفى حفوز	130	
190 000	مستشفى الوسلاتية	131	
170 000	مستشفى بوحجلة	132	
120 000	مستشفى نصر الله	133	
120 000	مستشفى السبيخة	134	
120 000	مستشفى الشبيكة	135	
100 000	مستشفى العلا	136	
165 000	مستشفى النقيضة	138	
120 000	مستشفى الحبيب بيار القلعة الكبرى	140	
50 000	مستشفى سيدي بو علي	141	
50 000	مستشفى القلعة الصغرى	142	
90 000	مستشفى بوفيشة	144	

150 000	مستشفى جمال	149	
30 000	مستشفى البقالطة	150	
120 000	مستشفى طبلبة	151	
50 000	مستشفى زرمدين	152	
85 000	مستشفى الوردانين	153	
25 000	مستشفى بوحجر	154	
90 000	مستشفى الساحلين	155	
25 000	مستشفى قصيبة المديوني	156	
140 000	مستشفى السواسي	159	
130 000	مستشفى الشابة	160	
400 000	مستشفى الجم	161	
115 000	مستشفى شريان	162	
100 000	مستشفى أولاد شامخ	163	
95 000	مستشفى سيدي علوان	164	
100 000	مستشفى بومرداس	165	
105 000	مستشفى ملولش	166	
110 000	مستشفى قصور الساف	167	
100 000	مستشفى هبيرة	168	
305 000	مستشفى بئر علي بن خليفة	173	
110 000	مستشفى السخيرة	174	
150 000	مستشفى بلخير	178	
185 000	مستشفى السند	179	
240 000	مستشفى المضيلة	180	
365 000	مستشفى أم العرائس	181	
315 000	مستشفى الرديف	182	
150 000	مستشفى القطار	183	
200 000	مستشفى دقاش	187	
120 000	مستشفى حزوة	188	
100 000	مستشفى تمغزة	189	
150 000	مستشفى الرقاب	192	
120 000	مستشفى منزل بوزيان	193	
140 000	مستشفى بن عون	194	
160 000	مستشفى المكناسي	195	

130 000	مستشفى مزونة	196	
140 000	مستشفى أولاد حفوز	197	
190 000	مستشفى جلمة	198	
140 000	مستشفى بئر الحفي	199	
200 000	مستشفى الحامة	202	
200 000	مستشفى مارث	203	
190 000	مستشفى مطماطة	204	
180 000	مستشفى وذرف	205	
150 000	مستشفى دوز	208	
170 000	مستشفى الفوار	209	
150 000	مستشفى سوق الأحد	210	
145 000	مستشفى ميدون	216	
130 000	مستشفى بني خدّاش	217	
110 000	مستشفى سيدي مخلوف	218	
140 000	مستشفى غمراسن	222	
140 000	مستشفى رمادة	223	
110 000	مستشفى بنبلة	230	
150 000	مستشفى ماجل بلعباس	232	
110 000	مستشفى نبر	234	
100 000	المستشفى المحلي بالسرس	239	
90 000	المستشفى المحلي بالشراردة	240	
70 000	المستشفى المحلي بجومين	241	
15 635 000	جملة النشاط :		

جملة الوحدة العملياتية : 15 635 000

جملة البرنامج الفرعي : 15 635 000

البرنامج الفرعي 2 : الخدمات الصحية الإستشفائية الجهوية و المحلية بتونس

## الوحدة العمليانية 1: مؤسسات عمومية جهوية بتونس

## النشاط 1: خدمات طب الاختصاص

بحساب الدينار

الإعتمادات	البيان	ف . ف	الفصل
982 000	الأجر الأساسي والتدرج	01	101
982 000	الأجر الأساسي والتدرج	001	
16 258 000	المنح الخصوصية القارة	02	101
16 258 000	المنح الخصوصية القارة	000	
39 000	المنح المرتبطة بالوظيفة	03	101
39 000	المنح المرتبطة بالوظيفة	000	
150 000	منحة الإنتاج	05	101
150 000	منحة الإنتاج	000	
6 000	المنح العائلية	13	101
6 000	المنح العائلية	000	
935 000	المساهمات المحمولة على المشغل	14	101
935 000	المساهمات المحمولة على المشغل	000	
575 000	أعوان يشغلون خطط وقتية	01	102
575 000	أعوان يشغلون خطط وقتية	000	
319 000	الأعوان المتعاقدون والعاملون بالحصّة	02	102
319 000	الأعوان المتعاقدون والعاملون بالحصّة	000	
61 000	المساهمات المحمولة على المشغل	07	102
61 000	المساهمات المحمولة على المشغل	000	
19 325 000	جملة النشاط :		

جملة الوحدة العمليانية : 19 325 000



## الوحدة العملياتية 2: مؤسسات عمومية محلية بتونس

## النشاط 2: خدمات طبية عامة

بحساب الدينار

الإعتمادات	البيان	ف . ف	الفصل
329 000	الأجر الأساسي والتدرج	01	101
329 000	الأجر الأساسي والتدرج	001	
1 372 000	المنح الخصوصية القارة	02	101
1 372 000	المنح الخصوصية القارة	000	
23 000	منحة الإنتاج	05	101
23 000	منحة الإنتاج	000	
2 000	المنح العائلية	13	101
2 000	المنح العائلية	000	
214 000	المساهمات المحمولة على المشغل	14	101
214 000	المساهمات المحمولة على المشغل	000	
57 000	أعوان يشغلون خطط وقتية	01	102
57 000	أعوان يشغلون خطط وقتية	000	
1 997 000	جملة النشاط :		

جملة الوحدة العملياتية : 1 997 000

جملة البرنامج الفرعي : 21 322 000

## البرنامج الفرعي 3 : الخدمات الصحية الإستشفائية الجهوية و المحلية بأريانة

## الوحدة العملياتية 1: مؤسسات عمومية جهوية بأريانة

## النشاط 1: خدمات طب الاختصاص

بحساب الدينار

الإعتمادات	البيان	ف . ف	الفصل
2 703 000	الأجر الأساسي والتدرج	01	101
2 703 000	الأجر الأساسي والتدرج	001	
8 104 000	المنح الخصوصية القارة	02	101
8 104 000	المنح الخصوصية القارة	000	
56 000	المنح المرتبطة بالوظيفة	03	101
56 000	المنح المرتبطة بالوظيفة	000	
336 000	منحة الإنتاج	05	101
336 000	منحة الإنتاج	000	
13 000	المنح العائلية	13	101
13 000	المنح العائلية	000	
2 055 000	المساهمات المحمولة على المشغل	14	101
2 055 000	المساهمات المحمولة على المشغل	000	
647 000	أعوان يشغلون خطط وقتية	01	102
647 000	أعوان يشغلون خطط وقتية	000	
375 000	الأعوان المتعاقدون والعاملون بالحصّة	02	102
375 000	الأعوان المتعاقدون والعاملون بالحصّة	000	
66 000	المساهمات المحمولة على المشغل	07	102
66 000	المساهمات المحمولة على المشغل	000	
14 355 000	جملة النشاط :		

جملة الوحدة العملياتية : 14 355 000

الوحدة العملياتية 2: مؤسسات عمومية محلية بأريانة

## النشاط 2: خدمات طبية عامة

بحساب الدينار

الإعتمادات	البيان	ف . ف	الفصل
2 117 000	الأجر الأساسي والتدرج	01	101
2 117 000	الأجر الأساسي والتدرج	001	
7 083 000	المنح الخصوصية القارة	02	101
7 083 000	المنح الخصوصية القارة	000	
18 000	المنح المرتبطة بالوظيفة	03	101
18 000	المنح المرتبطة بالوظيفة	000	
239 000	منحة الإنتاج	05	101
239 000	منحة الإنتاج	000	
22 000	المنح العائلية	13	101
22 000	المنح العائلية	000	
1 722 000	المساهمات المحمولة على المشغل	14	101
1 722 000	المساهمات المحمولة على المشغل	000	
174 000	أعوان يشغلون خطط وقتية	01	102
174 000	أعوان يشغلون خطط وقتية	000	
111 000	الأعوان المتعاقدون والعاملون بالحصاة	02	102
111 000	الأعوان المتعاقدون والعاملون بالحصاة	000	
36 000	المساهمات المحمولة على المشغل	07	102
36 000	المساهمات المحمولة على المشغل	000	
11 522 000	جملة النشاط :		

جملة الوحدة العملياتية : 11 522 000

جملة البرنامج الفرعي : 25 877 000

البرنامج الفرعي 4 : الخدمات الصحية الإستشفائية الجهوية و المحلية بين عروس

## الوحدة العمليانية 1: مؤسسات عمومية جهوية بين عروس

## النشاط 1: خدمات طب الاختصاص

بحساب الدينار

الإعتمادات	البيان	ف . ف	الفصل
3 486 000	الأجر الأساسي والتدرج	01	101
3 486 000	الأجر الأساسي والتدرج	001	
10 740 000	المنح الخصوصية القارة	02	101
10 740 000	المنح الخصوصية القارة	000	
81 000	المنح المرتبطة بالوظيفة	03	101
81 000	المنح المرتبطة بالوظيفة	000	
476 000	منحة الإنتاج	05	101
476 000	منحة الإنتاج	000	
14 000	المنح العائلية	13	101
14 000	المنح العائلية	000	
2 654 000	المساهمات المحمولة على المشغل	14	101
2 654 000	المساهمات المحمولة على المشغل	000	
744 000	أعوان يشغلون خطط وقتية	01	102
744 000	أعوان يشغلون خطط وقتية	000	
1 804 000	الأعوان المتعاقدون والعاملون بالحصاة	02	102
1 804 000	الأعوان المتعاقدون والعاملون بالحصاة	000	
9 000	المنح العائلية	06	102
9 000	المنحة العائلية	001	
331 000	المساهمات المحمولة على المشغل	07	102
331 000	المساهمات المحمولة على المشغل	000	
20 339 000	جملة النشاط :		

جملة الوحدة العمليانية : 20 339 000

## الوحدة العملياتية 2: مؤسسات عمومية محلية بين عروس

## النشاط 2: خدمات طبية عامة

بحساب الدينار

الإعتمادات	البيان	ف . ف	الفصل
329 000	الأجر الأساسي والتدرج	01	101
329 000	الأجر الأساسي والتدرج	001	
872 000	المنح الخصوصية القارة	02	101
872 000	المنح الخصوصية القارة	000	
23 000	منحة الإنتاج	05	101
23 000	منحة الإنتاج	000	
2 000	المنح العائلية	13	101
2 000	المنح العائلية	000	
214 000	المساهمات المحمولة على المشغل	14	101
214 000	المساهمات المحمولة على المشغل	000	
57 000	أعوان يشغلون خطط وقتية	01	102
57 000	أعوان يشغلون خطط وقتية	000	
1 497 000	جملة النشاط :		

جملة الوحدة العملياتية : 1 497 000

جملة البرنامج الفرعي : 21 836 000

## البرنامج الفرعي 5 : الخدمات الصحية الإستشفائية الجهوية و المحلية بمنوبة

## الوحدة العملياتية 1: مؤسسات عمومية جهوية بمنوبة

## النشاط 1: خدمات طب الاختصاص

بحساب الدينار

الإعتمادات	البيان	ف . ف	الفصل
69 000	الأجر الأساسي والتدرج	01	101
69 000	الأجر الأساسي والتدرج	001	
781 000	المنح الخصوصية القارة	02	101
781 000	المنح الخصوصية القارة	000	
12 000	منحة الإنتاج	05	101
12 000	منحة الإنتاج	000	
140 000	المساهمات المحمولة على المشغل	14	101
140 000	المساهمات المحمولة على المشغل	000	
558 000	أعوان يشغلون خطط وقتية	01	102
558 000	أعوان يشغلون خطط وقتية	000	
1 560 000	جملة النشاط :		

جملة الوحدة العملياتية : 1 560 000

## الوحدة العملياتية 2: مؤسسات عمومية محلية بمنوبة

## النشاط 2: خدمات طبية عامة

بحساب الدينار

الإعتمادات	البيان	ف . ف	الفصل
1 848 000	الأجر الأساسي والتدرج	01	101
1 848 000	الأجر الأساسي والتدرج	001	
5 325 000	المنح الخصوصية القارة	02	101
5 325 000	المنح الخصوصية القارة	000	
15 000	المنح المرتبطة بالوظيفة	03	101
15 000	المنح المرتبطة بالوظيفة	000	
203 000	منحة الإنتاج	05	101

203 000	منحة الإنتاج	000	
17 000	المنح العائلية	13	101
17 000	المنح العائلية	000	
1 413 000	المساهمات المحمولة على المشغل	14	101
1 413 000	المساهمات المحمولة على المشغل	000	
136 000	أعوان يشغلون خطط وقتية	01	102
136 000	أعوان يشغلون خطط وقتية	000	
319 000	الأعوان المتعاقدون والعاملون بالحصّة	02	102
319 000	الأعوان المتعاقدون والعاملون بالحصّة	000	
67 000	المساهمات المحمولة على المشغل	07	102
67 000	المساهمات المحمولة على المشغل	000	
9 343 000	جملة النشاط :		

جملة الوحدة العملياتية : 9 343 000

جملة البرنامج الفرعي : 10 903 000

البرنامج الفرعي 6 : الخدمات الصحية الإستشفائية الجهوية و المحلية ببنزرت

الوحدة العملياتية 1: مؤسسات عمومية جهوية ببنزرت

النشاط 1: خدمات طب الاختصاص

بحساب الدينار

الإعتمادات	البيان	ف . ف	الفصل
9 720 000	الأجر الأساسي والتدرج	01	101
9 720 000	الأجر الأساسي والتدرج	001	
26 039 000	المنح الخصوصية القارة	02	101
26 039 000	المنح الخصوصية القارة	000	
189 000	المنح المرتبطة بالوظيفة	03	101

189 000	المنح المرتبطة بالوظيفة	000	
1 199 000	منحة الإنتاج	05	101
1 199 000	منحة الإنتاج	000	
40 000	المنح العائلية	13	101
40 000	المنح العائلية	000	
6 970 000	المساهمات المحمولة على المشغل	14	101
6 970 000	المساهمات المحمولة على المشغل	000	
1 153 000	أعوان يشغلون خطط وقتية	01	102
1 153 000	أعوان يشغلون خطط وقتية	000	
1 343 000	الأعوان المتعاقدون والعاملون بالحصّة	02	102
1 343 000	الأعوان المتعاقدون والعاملون بالحصّة	000	
305 000	المساهمات المحمولة على المشغل	07	102
305 000	المساهمات المحمولة على المشغل	000	
46 958 000	جملة النشاط :		

جملة الوحدة العملياتية : 46 958 000

الوحدة العملياتية 2: مؤسسات عمومية محلية بنزرت

النشاط 2: خدمات طبية عامة

بحساب الدينار

الإعتمادات	البيان	ف . ف	الفصل
4 442 000	الأجر الأساسي والتدرج	01	101
4 442 000	الأجر الأساسي والتدرج	001	
12 703 000	المنح الخصوصية القارة	02	101
12 703 000	المنح الخصوصية القارة	000	
53 000	المنح المرتبطة بالوظيفة	03	101
53 000	المنح المرتبطة بالوظيفة	000	
496 000	منحة الإنتاج	05	101



496 000	منحة الإنتاج	000	
39 000	المنح العائلية	13	101
39 000	المنح العائلية	000	
3 228 000	المساهمات المحمولة على المشغل	14	101
3 228 000	المساهمات المحمولة على المشغل	000	
121 000	أعوان يشغلون خطط وقتية	01	102
121 000	أعوان يشغلون خطط وقتية	000	
855 000	الأعوان المتعاقدون والعاملون بالحصّة	02	102
855 000	الأعوان المتعاقدون والعاملون بالحصّة	000	
134 000	المساهمات المحمولة على المشغل	07	102
134 000	المساهمات المحمولة على المشغل	000	
22 071 000	جملة النشاط :		

جملة الوحدة العملياتية : 22 071 000

جملة البرنامج الفرعي : 69 029 000

البرنامج الفرعي 7 : الخدمات الصحية الإستشفائية الجهوية و المحلية بنابل

الوحدة العملياتية 1: مؤسسات عمومية جهوية بنابل

النشاط 1: خدمات طب الاختصاص

بحساب الدينار

الإعتمادات	البيان	ف . ف	الفصل
6 990 000	الأجر الأساسي والتدرج	01	101
6 990 000	الأجر الأساسي والتدرج	001	
18 559 000	المنح الخصوصية القارة	02	101
18 559 000	المنح الخصوصية القارة	000	
169 000	المنح المرتبطة بالوظيفة	03	101

169 000	المنح المرتبطة بالوظيفة	000	
880 000	منحة الإنتاج	05	101
880 000	منحة الإنتاج	000	
39 000	المنح العائلية	13	101
39 000	المنح العائلية	000	
4 917 000	المساهمات المحمولة على المشغل	14	101
4 917 000	المساهمات المحمولة على المشغل	000	
945 000	أعوان يشغلون خطط وقتية	01	102
945 000	أعوان يشغلون خطط وقتية	000	
1 419 000	الأعوان المتعاقدون والعاملون بالحصّة	02	102
1 419 000	الأعوان المتعاقدون والعاملون بالحصّة	000	
319 000	المساهمات المحمولة على المشغل	07	102
319 000	المساهمات المحمولة على المشغل	000	
34 237 000	جملة النشاط :		

جملة الوحدة العملياتية : 34 237 000

الوحدة العملياتية 2: مؤسسات عمومية محلية بنابل

النشاط 2: خدمات طبية عامة

بحساب الدينار

الإعتمادات	البيان	ف . ف	الفصل
9 733 000	الأجر الأساسي والتدرج	01	101
9 733 000	الأجر الأساسي والتدرج	001	
26 751 000	المنح الخصوصية القارة	02	101
26 751 000	المنح الخصوصية القارة	000	
146 000	المنح المرتبطة بالوظيفة	03	101
146 000	المنح المرتبطة بالوظيفة	000	
1 145 000	منحة الإنتاج	05	101

1 145 000	منحة الإنتاج	000	
80 000	المنح العائلية	13	101
80 000	المنح العائلية	000	
7 145 000	المساهمات المحمولة على المشغل	14	101
7 145 000	المساهمات المحمولة على المشغل	000	
330 000	أعوان يشغلون خطط وقتية	01	102
330 000	أعوان يشغلون خطط وقتية	000	
1 809 000	الأعوان المتعاقدون والعاملون بالحصّة	02	102
1 809 000	الأعوان المتعاقدون والعاملون بالحصّة	000	
378 000	المساهمات المحمولة على المشغل	07	102
378 000	المساهمات المحمولة على المشغل	000	
47 517 000	جملة النشاط :		

جملة الوحدة العملياتية : 47 517 000

جملة البرنامج الفرعي : 81 754 000

البرنامج الفرعي 8 : الخدمات الصحية الإستشفائية الجهوية و المحلية بباجة

الوحدة العملياتية 1: مؤسسات عمومية جهوية بباجة

النشاط 1: خدمات طب الاختصاص

بحساب الدينار

الإعتمادات	البيان	ف . ف	الفصل
20 836 000	الأجر الأساسي والتدرج	01	101
5 377 000	الأجر الأساسي والتدرج	000	
15 459 000	الأجر الأساسي والتدرج	001	
138 000	المنح المرتبطة بالوظيفة	03	101
138 000	المنح المرتبطة بالوظيفة	000	

699 000	منحة الإنتاج	05	101
699 000	منحة الإنتاج	000	
28 000	المنح العائلية	13	101
28 000	المنح العائلية	000	
3 943 000	المساهمات المحمولة على المشغل	14	101
3 943 000	المساهمات المحمولة على المشغل	000	
736 000	أعوان يشغلون خطط وقتية	01	102
736 000	أعوان يشغلون خطط وقتية	000	
1 965 000	الأعوان المتعاقدون والعاملون بالحصصة	02	102
1 965 000	الأعوان المتعاقدون والعاملون بالحصصة	000	
391 000	المساهمات المحمولة على المشغل	07	102
391 000	المساهمات المحمولة على المشغل	000	
28 736 000	جملة النشاط :		

جملة الوحدة العملياتية : 28 736 000

الوحدة العملياتية 2: مؤسسات عمومية محلية بياجة

النشاط 2: خدمات طبية عامة

بحساب الدينار

الإعتمادات	البيان	ف . ف	الفصل
3 745 000	الأجر الأساسي والتدرج	01	101
3 745 000	الأجر الأساسي والتدرج	001	
10 657 000	المنح الخصوصية القارة	02	101
10 657 000	المنح الخصوصية القارة	000	
56 000	المنح المرتبطة بالوظيفة	03	101
56 000	المنح المرتبطة بالوظيفة	000	
423 000	منحة الإنتاج	05	101
423 000	منحة الإنتاج	000	

31 000	المنح العائلية	13	101
31 000	المنح العائلية	000	
2 688 000	المساهمات المحمولة على المشغل	14	101
2 688 000	المساهمات المحمولة على المشغل	000	
314 000	أعوان يشغلون خطط وقتية	01	102
314 000	أعوان يشغلون خطط وقتية	000	
670 000	الأعوان المتعاقدون والعاملون بالحصّة	02	102
670 000	الأعوان المتعاقدون والعاملون بالحصّة	000	
4 000	المنح العائلية	06	102
4 000	المنحة العائلية	001	
176 000	المساهمات المحمولة على المشغل	07	102
176 000	المساهمات المحمولة على المشغل	000	
18 764 000	جملة النشاط :		

جملة الوحدة العملياتية : 18 764 000

جملة البرنامج الفرعي : 47 500 000

### البرنامج الفرعي 9 : الخدمات الصحية الإستشفائية الجهوية و المحلية بزغوان

الوحدة العملياتية 1: مؤسسات عمومية جهوية بزغوان

النشاط 1: خدمات طب الاختصاص

بحساب الدينار

الإعتمادات	البيان	ف . ف	الفصل
2 255 000	الأجر الأساسي والتدرج	01	101
2 255 000	الأجر الأساسي والتدرج	001	
7 159 000	المنح الخصوصية القارة	02	101
7 159 000	المنح الخصوصية القارة	000	

77 000	المنح المرتبطة بالوظيفة	03	101
77 000	المنح المرتبطة بالوظيفة	000	
304 000	منحة الإنتاج	05	101
304 000	منحة الإنتاج	000	
12 000	المنح العائلية	13	101
12 000	المنح العائلية	000	
1 780 000	المساهمات المحمولة على المشغل	14	101
1 780 000	المساهمات المحمولة على المشغل	000	
624 000	أعوان يشغلون خطط وقتية	01	102
624 000	أعوان يشغلون خطط وقتية	000	
810 000	الأعوان المتعاقدون والعاملون بالحصّة	02	102
810 000	الأعوان المتعاقدون والعاملون بالحصّة	000	
135 000	المساهمات المحمولة على المشغل	07	102
135 000	المساهمات المحمولة على المشغل	000	
13 156 000	جملة النشاط :		

جملة الوحدة العملياتية : 13 156 000

الوحدة العملياتية 2: مؤسسات عمومية محلية بزغوان

النشاط 2: خدمات طبية عامة

بحساب الدينار

الإعتمادات	البيان	ف . ف	الفصل
2 192 000	الأجر الأساسي والتدرج	01	101
2 192 000	الأجر الأساسي والتدرج	001	
6 429 000	المنح الخصوصية القارة	02	101
6 429 000	المنح الخصوصية القارة	000	
19 000	المنح المرتبطة بالوظيفة	03	101
19 000	المنح المرتبطة بالوظيفة	000	

237 000	منحة الإنتاج	05	101
237 000	منحة الإنتاج	000	
26 000	المنح العائلية	13	101
26 000	المنح العائلية	000	
1 607 000	المساهمات المحمولة على المشغل	14	101
1 607 000	المساهمات المحمولة على المشغل	000	
57 000	أعوان يشغلون خطط وقتية	01	102
57 000	أعوان يشغلون خطط وقتية	000	
242 000	الأعوان المتعاقدون والعاملون بالحصّة	02	102
242 000	الأعوان المتعاقدون والعاملون بالحصّة	000	
47 000	المساهمات المحمولة على المشغل	07	102
47 000	المساهمات المحمولة على المشغل	000	
10 856 000	جملة النشاط :		

جملة الوحدة العملياتية : 10 856 000

جملة البرنامج الفرعي : 24 012 000

البرنامج الفرعي A : الخدمات الصحية الإستشفائية الجهوية و المحلية بالكاف

الوحدة العملياتية 1: مؤسسات عمومية جهوية بالكاف

النشاط 1: خدمات طب الاختصاص

بحساب الدينار

الإعتمادات	البيان	ف . ف	الفصل
4 126 000	الأجر الأساسي والتدرج	01	101
4 126 000	الأجر الأساسي والتدرج	001	
11 625 000	المنح الخصوصية القارة	02	101
11 625 000	المنح الخصوصية القارة	000	

65 000	المنح المرتبطة بالوظيفة	03	101
65 000	المنح المرتبطة بالوظيفة	000	
510 000	منحة الإنتاج	05	101
510 000	منحة الإنتاج	000	
21 000	المنح العائلية	13	101
21 000	المنح العائلية	000	
2 909 000	المساهمات المحمولة على المشغل	14	101
2 909 000	المساهمات المحمولة على المشغل	000	
762 000	أعوان يشغلون خطط وقتية	01	102
762 000	أعوان يشغلون خطط وقتية	000	
447 000	الأعوان المتعاقدون والعاملون بالحصّة	02	102
447 000	الأعوان المتعاقدون والعاملون بالحصّة	000	
118 000	المساهمات المحمولة على المشغل	07	102
118 000	المساهمات المحمولة على المشغل	000	
20 583 000	جملة النشاط :		

جملة الوحدة العملياتية : 20 583 000

الوحدة العملياتية 2: مؤسسات عمومية محلية بالكاف

النشاط 2: خدمات طبية عامة

بحساب الدينار

الإعتمادات	البيان	ف . ف	الفصل
5 246 000	الأجر الأساسي والتدرج	01	101
5 246 000	الأجر الأساسي والتدرج	001	
14 860 000	المنح الخصوصية القارة	02	101
14 860 000	المنح الخصوصية القارة	000	
54 000	المنح المرتبطة بالوظيفة	03	101
54 000	المنح المرتبطة بالوظيفة	000	



617 000	منحة الإنتاج	05	101
617 000	منحة الإنتاج	000	
41 000	المنح العائلية	13	101
41 000	المنح العائلية	000	
4 032 000	المساهمات المحمولة على المشغل	14	101
4 032 000	المساهمات المحمولة على المشغل	000	
468 000	أعوان يشغلون خطط وقتية	01	102
468 000	أعوان يشغلون خطط وقتية	000	
1 544 000	الأعوان المتعاقدون والعاملون بالحصّة	02	102
1 544 000	الأعوان المتعاقدون والعاملون بالحصّة	000	
2 000	المنح العائلية	06	102
2 000	المنحة العائلية	001	
379 000	المساهمات المحمولة على المشغل	07	102
379 000	المساهمات المحمولة على المشغل	000	
27 243 000	جملة النشاط :		

جملة الوحدة العملياتية : 27 243 000

جملة البرنامج الفرعي : 47 826 000

البرنامج الفرعي B : الخدمات الصحية الإستشفائية الجهوية و المحلية بسليانة

الوحدة العملياتية 1: مؤسسات عمومية جهوية بسليانة

النشاط 1: خدمات طب الاختصاص

بحساب الدينار

الإعتمادات	البيان	ف . ف	الفصل
2 789 000	الأجر الأساسي والتدرج	01	101
2 789 000	الأجر الأساسي والتدرج	001	

8 894 000	المنح الخصوصية القارة	02	101
8 894 000	المنح الخصوصية القارة	000	
59 000	المنح المرتبطة بالوظيفة	03	101
59 000	المنح المرتبطة بالوظيفة	000	
377 000	منحة الإنتاج	05	101
377 000	منحة الإنتاج	000	
16 000	المنح العائلية	13	101
16 000	المنح العائلية	000	
2 103 000	المساهمات المحمولة على المشغل	14	101
2 103 000	المساهمات المحمولة على المشغل	000	
770 000	أعوان يشغلون خطط وقتية	01	102
770 000	أعوان يشغلون خطط وقتية	000	
1 016 000	الأعوان المتعاقدون والعاملون بالحصّة	02	102
1 016 000	الأعوان المتعاقدون والعاملون بالحصّة	000	
218 000	المساهمات المحمولة على المشغل	07	102
218 000	المساهمات المحمولة على المشغل	000	
16 242 000	جملة النشاط :		

جملة الوحدة العملياتية : 16 242 000

الوحدة العملياتية 2: مؤسسات عمومية محلية بسليانة

النشاط 2: خدمات طبية عامة

بحساب الدينار

الإعتمادات	البيان	ف . ف	الفصل
4 818 000	الأجر الأساسي والتدرج	01	101
4 818 000	الأجر الأساسي والتدرج	001	
13 844 000	المنح الخصوصية القارة	02	101
13 844 000	المنح الخصوصية القارة	000	

76 000	المنح المرتبطة بالوظيفة	03	101
76 000	المنح المرتبطة بالوظيفة	000	
533 000	منحة الإنتاج	05	101
533 000	منحة الإنتاج	000	
43 000	المنح العائلية	13	101
43 000	المنح العائلية	000	
3 741 000	المساهمات المحمولة على المشغل	14	101
3 741 000	المساهمات المحمولة على المشغل	000	
86 000	أعوان يشغلون خطط وقتية	01	102
86 000	أعوان يشغلون خطط وقتية	000	
835 000	الأعوان المتعاقدون والعاملون بالحصّة	02	102
835 000	الأعوان المتعاقدون والعاملون بالحصّة	000	
138 000	المساهمات المحمولة على المشغل	07	102
138 000	المساهمات المحمولة على المشغل	000	
24 114 000	جملة النشاط :		

جملة الوحدة العملياتية : 24 114 000

جملة البرنامج الفرعي : 40 356 000

البرنامج الفرعي C : الخدمات الصحية الإستشفائية الجهوية و المحلية بالقيروان

الوحدة العملياتية 1: مؤسسات عمومية جهوية بالقيروان

النشاط 1: خدمات طب الاختصاص

بحساب الدينار

الإعتمادات	البيان	ف . ف	الفصل
8 293 000	الأجر الأساسي والتدرج	01	101
8 293 000	الأجر الأساسي والتدرج	001	

23 742 000	المنح الخصوصية القارة	02	101
23 742 000	المنح الخصوصية القارة	000	
122 000	المنح المرتبطة بالوظيفة	03	101
122 000	المنح المرتبطة بالوظيفة	000	
1 036 000	منحة الإنتاج	05	101
1 036 000	منحة الإنتاج	000	
63 000	المنح العائلية	13	101
63 000	المنح العائلية	000	
6 197 000	المساهمات المحمولة على المشغل	14	101
6 197 000	المساهمات المحمولة على المشغل	000	
898 000	أعوان يشغلون خطط وقتية	01	102
898 000	أعوان يشغلون خطط وقتية	000	
1 955 000	الأعوان المتعاقدون والعاملون بالحصّة	02	102
1 955 000	الأعوان المتعاقدون والعاملون بالحصّة	000	
448 000	المساهمات المحمولة على المشغل	07	102
448 000	المساهمات المحمولة على المشغل	000	
42 754 000	جملة النشاط :		

جملة الوحدة العملياتية : 42 754 000

الوحدة العملياتية 2: مؤسسات عمومية محلية بالقيروان

النشاط 2: خدمات طبية عامة

بحساب الدينار

الإعتمادات	البيان	ف . ف	الفصل
5 999 000	الأجر الأساسي والتدرج	01	101
5 999 000	الأجر الأساسي والتدرج	001	
16 256 000	المنح الخصوصية القارة	02	101
16 256 000	المنح الخصوصية القارة	000	

82 000	المنح المرتبطة بالوظيفة	03	101
82 000	المنح المرتبطة بالوظيفة	000	
706 000	منحة الإنتاج	05	101
706 000	منحة الإنتاج	000	
65 000	المنح العائلية	13	101
65 000	المنح العائلية	000	
4 456 000	المساهمات المحمولة على المشغل	14	101
4 456 000	المساهمات المحمولة على المشغل	000	
56 000	أعوان يشغلون خطط وقتية	01	102
56 000	أعوان يشغلون خطط وقتية	000	
2 241 000	الأعوان المتعاقدون والعاملون بالحصّة	02	102
2 241 000	الأعوان المتعاقدون والعاملون بالحصّة	000	
449 000	المساهمات المحمولة على المشغل	07	102
449 000	المساهمات المحمولة على المشغل	000	
30 310 000	جملة النشاط :		

جملة الوحدة العملياتية : 30 310 000

جملة البرنامج الفرعي : 73 064 000

البرنامج الفرعي D : الخدمات الصحية الإستشفائية الجهوية و المحلية بالقصرين

الوحدة العملياتية 1: مؤسسات عمومية جهوية بالقصرين

النشاط 1: خدمات طب الاختصاص

بحساب الدينار

الإتمادات	البيان	ف . ف	الفصل
4 503 000	الأجر الأساسي والتدرج	01	101
4 503 000	الأجر الأساسي والتدرج	001	

13 407 000	المنح الخصوصية القارة	02	101
13 407 000	المنح الخصوصية القارة	000	
107 000	المنح المرتبطة بالوظيفة	03	101
107 000	المنح المرتبطة بالوظيفة	000	
579 000	منحة الإنتاج	05	101
579 000	منحة الإنتاج	000	
36 000	المنح العائلية	13	101
36 000	المنح العائلية	000	
3 347 000	المساهمات المحمولة على المشغل	14	101
3 347 000	المساهمات المحمولة على المشغل	000	
1 195 000	أعوان يشغلون خطط وقتية	01	102
1 195 000	أعوان يشغلون خطط وقتية	000	
747 000	الأعوان المتعاقدون والعاملون بالحصّة	02	102
747 000	الأعوان المتعاقدون والعاملون بالحصّة	000	
197 000	المساهمات المحمولة على المشغل	07	102
197 000	المساهمات المحمولة على المشغل	000	
24 118 000	جملة النشاط :		

جملة الوحدة العملياتية : 24 118 000

الوحدة العملياتية 2: مؤسسات عمومية محلية بالقصرين

النشاط 2: خدمات طبية عامة

بحساب الدينار

الإعتمادات	البيان	ف . ف	الفصل
7 762 000	الأجر الأساسي والتدرج	01	101
7 762 000	الأجر الأساسي والتدرج	001	
22 990 000	المنح الخصوصية القارة	02	101
22 990 000	المنح الخصوصية القارة	000	

79 000	المنح المرتبطة بالوظيفة	03	101
79 000	المنح المرتبطة بالوظيفة	000	
853 000	منحة الإنتاج	05	101
853 000	منحة الإنتاج	000	
101 000	المنح العائلية	13	101
101 000	المنح العائلية	000	
6 153 000	المساهمات المحمولة على المشغل	14	101
6 153 000	المساهمات المحمولة على المشغل	000	
919 000	أعوان يشغلون خطط وقتية	01	102
919 000	أعوان يشغلون خطط وقتية	000	
1 093 000	الأعوان المتعاقدون والعاملون بالحصّة	02	102
1 093 000	الأعوان المتعاقدون والعاملون بالحصّة	000	
266 000	المساهمات المحمولة على المشغل	07	102
266 000	المساهمات المحمولة على المشغل	000	
40 216 000	جملة النشاط :		

جملة الوحدة العملياتية : 40 216 000

جملة البرنامج الفرعي : 64 334 000

البرنامج الفرعي E : الخدمات الصحية الإستشفائية الجهوية و المحلية بقفصة

الوحدة العملياتية 1: مؤسسات عمومية جهوية بقفصة

النشاط 1: خدمات طب الاختصاص

بحساب الدينار

الإتمادات	البيان	ف . ف	الفصل
6 979 000	الأجر الأساسي والتدرج	01	101
6 979 000	الأجر الأساسي والتدرج	001	

19 947 000	المنح الخصوصية القارة	02	101
19 947 000	المنح الخصوصية القارة	000	
145 000	المنح المرتبطة بالوظيفة	03	101
145 000	المنح المرتبطة بالوظيفة	000	
864 000	منحة الإنتاج	05	101
864 000	منحة الإنتاج	000	
49 000	المنح العائلية	13	101
49 000	المنح العائلية	000	
5 287 000	المساهمات المحمولة على المشغل	14	101
5 287 000	المساهمات المحمولة على المشغل	000	
866 000	أعوان يشغلون خطط وقتية	01	102
866 000	أعوان يشغلون خطط وقتية	000	
1 284 000	الأعوان المتعاقدون والعاملون بالحصّة	02	102
1 284 000	الأعوان المتعاقدون والعاملون بالحصّة	000	
1 000	المنح العائلية	06	102
1 000	المنحة العائلية	001	
228 000	المساهمات المحمولة على المشغل	07	102
228 000	المساهمات المحمولة على المشغل	000	
35 650 000	جملة النشاط :		

جملة الوحدة العملياتية : 35 650 000

الوحدة العملياتية 2: مؤسسات عمومية محلية بقفصة

النشاط 2: خدمات طبية عامة

بحساب الدينار

الإعتمادات	البيان	ف . ف	الفصل
5 862 000	الأجر الأساسي والتدرج	01	101
5 862 000	الأجر الأساسي والتدرج	001	



15 956 000	المنح الخصوصية القارة	02	101
15 956 000	المنح الخصوصية القارة	000	
65 000	المنح المرتبطة بالوظيفة	03	101
65 000	المنح المرتبطة بالوظيفة	000	
658 000	منحة الإنتاج	05	101
658 000	منحة الإنتاج	000	
57 000	المنح العائلية	13	101
57 000	المنح العائلية	000	
4 368 000	المساهمات المحمولة على المشغل	14	101
4 368 000	المساهمات المحمولة على المشغل	000	
251 000	أعوان يشغلون خطط وقتية	01	102
251 000	أعوان يشغلون خطط وقتية	000	
1 220 000	الأعوان المتعاقدون والعاملون بالحصّة	02	102
1 220 000	الأعوان المتعاقدون والعاملون بالحصّة	000	
1 000	المنح العائلية	06	102
1 000	المنحة العائلية	001	
283 000	المساهمات المحمولة على المشغل	07	102
283 000	المساهمات المحمولة على المشغل	000	
28 721 000	جملة النشاط :		

جملة الوحدة العملياتية : 28 721 000

جملة البرنامج الفرعي : 64 371 000

البرنامج الفرعي F : الخدمات الصحية الإستشفائية الجهوية و المحلية بسيدي بوزيد

الوحدة العملياتية 1: مؤسسات عمومية جهوية بسيدي بوزيد

## النشاط 1: خدمات طب الاختصاص

بحساب الدينار

الإعتمادات	البيان	ف . ف	الفصل
3 354 000	الأجر الأساسي والتدرج	01	101
3 354 000	الأجر الأساسي والتدرج	001	
11 536 000	المنح الخصوصية القارة	02	101
11 536 000	المنح الخصوصية القارة	000	
81 000	المنح المرتبطة بالوظيفة	03	101
81 000	المنح المرتبطة بالوظيفة	000	
452 000	منحة الإنتاج	05	101
452 000	منحة الإنتاج	000	
29 000	المنح العائلية	13	101
29 000	المنح العائلية	000	
2 629 000	المساهمات المحمولة على المشغل	14	101
2 629 000	المساهمات المحمولة على المشغل	000	
772 000	أعوان يشغلون خطط وقتية	01	102
772 000	أعوان يشغلون خطط وقتية	000	
918 000	الأعوان المتعاقدون والعاملون بالحصّة	02	102
918 000	الأعوان المتعاقدون والعاملون بالحصّة	000	
167 000	المساهمات المحمولة على المشغل	07	102
167 000	المساهمات المحمولة على المشغل	000	
19 938 000	جملة النشاط :		

جملة الوحدة العمليانية : 19 938 000

الوحدة العمليانية 2: مؤسسات عمومية محلية بسيدي بوزيد

## النشاط 2: خدمات طبية عامة

بحساب الدينار

الإعتمادات	البيان	ف . ف	الفصل
6 398 000	الأجر الأساسي والتدرج	01	101
6 398 000	الأجر الأساسي والتدرج	001	
17 395 000	المنح الخصوصية القارة	02	101
17 395 000	المنح الخصوصية القارة	000	
90 000	المنح المرتبطة بالوظيفة	03	101
90 000	المنح المرتبطة بالوظيفة	000	
729 000	منحة الإنتاج	05	101
729 000	منحة الإنتاج	000	
72 000	المنح العائلية	13	101
72 000	المنح العائلية	000	
4 767 000	المساهمات المحمولة على المشغل	14	101
4 767 000	المساهمات المحمولة على المشغل	000	
348 000	أعوان يشغلون خطط وقتية	01	102
348 000	أعوان يشغلون خطط وقتية	000	
915 000	الأعوان المتعاقدون والعاملون بالحصاة	02	102
915 000	الأعوان المتعاقدون والعاملون بالحصاة	000	
2 000	المنح العائلية	06	102
2 000	المنحة العائلية	001	
236 000	المساهمات المحمولة على المشغل	07	102
236 000	المساهمات المحمولة على المشغل	000	
30 952 000	جملة النشاط :		

جملة الوحدة العملياتية : 30 952 000

جملة البرنامج الفرعي : 50 890 000

## البرنامج الفرعي G : الخدمات الصحية الإستشفائية الجهوية و المحلية بصفاقس

## الوحدة العمليانية 1: مؤسسات عمومية جهوية بصفاقس

## النشاط 1: خدمات طب الاختصاص

بحساب الدينار

الإعتمادات	البيان	ف . ف	الفصل
4 409 000	الأجر الأساسي والتدرج	01	101
4 409 000	الأجر الأساسي والتدرج	001	
14 926 000	المنح الخصوصية القارة	02	101
14 926 000	المنح الخصوصية القارة	000	
148 000	المنح المرتبطة بالوظيفة	03	101
148 000	المنح المرتبطة بالوظيفة	000	
617 000	منحة الإنتاج	05	101
617 000	منحة الإنتاج	000	
32 000	المنح العائلية	13	101
32 000	المنح العائلية	000	
3 636 000	المساهمات المحمولة على المشغل	14	101
3 636 000	المساهمات المحمولة على المشغل	000	
1 026 000	أعوان يشغلون خطط وقتية	01	102
1 026 000	أعوان يشغلون خطط وقتية	000	
612 000	الأعوان المتعاقدون والعاملون بالحصاة	02	102
612 000	الأعوان المتعاقدون والعاملون بالحصاة	000	
212 000	المساهمات المحمولة على المشغل	07	102
212 000	المساهمات المحمولة على المشغل	000	
25 618 000	جملة النشاط :		

جملة الوحدة العمليانية : 25 618 000

## الوحدة العملياتية 2: مؤسسات عمومية محلية بصفاقس

## النشاط 2: خدمات طبية عامة

بحساب الدينار

الإعتمادات	البيان	ف . ف	الفصل
2 105 000	الأجر الأساسي والتدرج	01	101
2 105 000	الأجر الأساسي والتدرج	001	
6 371 000	المنح الخصوصية القارة	02	101
6 371 000	المنح الخصوصية القارة	000	
24 000	المنح المرتبطة بالوظيفة	03	101
24 000	المنح المرتبطة بالوظيفة	000	
236 000	منحة الإنتاج	05	101
236 000	منحة الإنتاج	000	
24 000	المنح العائلية	13	101
24 000	المنح العائلية	000	
1 601 000	المساهمات المحمولة على المشغل	14	101
1 601 000	المساهمات المحمولة على المشغل	000	
172 000	أعوان يشغلون خطط وقتية	01	102
172 000	أعوان يشغلون خطط وقتية	000	
186 000	الأعوان المتعاقدون والعاملون بالحصّة	02	102
186 000	الأعوان المتعاقدون والعاملون بالحصّة	000	
60 000	المساهمات المحمولة على المشغل	07	102
60 000	المساهمات المحمولة على المشغل	000	
10 779 000	جملة النشاط :		

جملة الوحدة العملياتية : 10 779 000

جملة البرنامج الفرعي : 36 397 000

البرنامج الفرعي H : الخدمات الصحية الإستشفائية الجهوية و المحلية بالمهدية

الوحدة العمليانية 1: مؤسسات عمومية جهوية بالمهدية

النشاط 1: خدمات طب الاختصاص

بحساب الدينار

الإعتمادات	البيان	ف . ف	الفصل
69 000	الأجر الأساسي والتدرج	01	101
69 000	الأجر الأساسي والتدرج	001	
781 000	المنح الخصوصية القارة	02	101
781 000	المنح الخصوصية القارة	000	
12 000	منحة الإنتاج	05	101
12 000	منحة الإنتاج	000	
140 000	المساهمات المحمولة على المشغل	14	101
140 000	المساهمات المحمولة على المشغل	000	
558 000	أعوان يشغلون خطط وقتية	01	102
558 000	أعوان يشغلون خطط وقتية	000	
1 560 000	جملة النشاط :		

جملة الوحدة العمليانية : 1 560 000

الوحدة العمليانية 2: مؤسسات عمومية محلية بالمهدية

النشاط 2: خدمات طبية عامة

بحساب الدينار

الإعتمادات	البيان	ف . ف	الفصل
------------	--------	-------	-------

7 075 000	الأجر الأساسي والتدرج	01	101
7 075 000	الأجر الأساسي والتدرج	001	
19 591 000	المنح الخصوصية القارة	02	101
19 591 000	المنح الخصوصية القارة	000	
107 000	المنح المرتبطة بالوظيفة	03	101
107 000	المنح المرتبطة بالوظيفة	000	
814 000	منحة الإنتاج	05	101
814 000	منحة الإنتاج	000	
73 000	المنح العائلية	13	101
73 000	المنح العائلية	000	
5 352 000	المساهمات المحمولة على المشغل	14	101
5 352 000	المساهمات المحمولة على المشغل	000	
456 000	أعوان يشغلون خطط وقتية	01	102
456 000	أعوان يشغلون خطط وقتية	000	
994 000	الأعوان المتعاقدون والعاملون بالحصاة	02	102
994 000	الأعوان المتعاقدون والعاملون بالحصاة	000	
2 000	المنح العائلية	06	102
2 000	المنحة العائلية	001	
220 000	المساهمات المحمولة على المشغل	07	102
220 000	المساهمات المحمولة على المشغل	000	
34 684 000	جملة النشاط :		

جملة الوحدة العملياتية : 34 684 000

جملة البرنامج الفرعي : 36 244 000

البرنامج الفرعي 1: الخدمات الصحية الإستشفائية الجهوية و المحلية بالمنستير

## الوحدة العمليانية 1: مؤسسات عمومية جهوية بالمنستير

## النشاط 1: خدمات طب الاختصاص

بحساب الدينار

الإعتمادات	البيان	ف . ف	الفصل
3 813 000	الأجر الأساسي والتدرج	01	101
3 813 000	الأجر الأساسي والتدرج	001	
11 491 000	المنح الخصوصية القارة	02	101
11 491 000	المنح الخصوصية القارة	000	
90 000	المنح المرتبطة بالوظيفة	03	101
90 000	المنح المرتبطة بالوظيفة	000	
492 000	منحة الإنتاج	05	101
492 000	منحة الإنتاج	000	
27 000	المنح العائلية	13	101
27 000	المنح العائلية	000	
2 825 000	المساهمات المحمولة على المشغل	14	101
2 825 000	المساهمات المحمولة على المشغل	000	
942 000	أعوان يشغلون خطط وقتية	01	102
942 000	أعوان يشغلون خطط وقتية	000	
696 000	الأعوان المتعاقدون والعاملون بالحصّة	02	102
696 000	الأعوان المتعاقدون والعاملون بالحصّة	000	
147 000	المساهمات المحمولة على المشغل	07	102
147 000	المساهمات المحمولة على المشغل	000	
20 523 000	جملة النشاط :		

جملة الوحدة العمليانية : 20 523 000



## الوحدة العمليانية 2: مؤسسات عمومية محلية بالمنستير

## النشاط 2: خدمات طبية عامة

بحساب الدينار

الإعتمادات	البيان	ف . ف	الفصل
5 010 000	الأجر الأساسي والتدرج	01	101
5 010 000	الأجر الأساسي والتدرج	001	
14 493 000	المنح الخصوصية القارة	02	101
14 493 000	المنح الخصوصية القارة	000	
80 000	المنح المرتبطة بالوظيفة	03	101
80 000	المنح المرتبطة بالوظيفة	000	
565 000	منحة الإنتاج	05	101
565 000	منحة الإنتاج	000	
49 000	المنح العائلية	13	101
49 000	المنح العائلية	000	
3 813 000	المساهمات المحمولة على المشغل	14	101
3 813 000	المساهمات المحمولة على المشغل	000	
73 000	أعوان يشغلون خطط وقتية	01	102
73 000	أعوان يشغلون خطط وقتية	000	
327 000	الأعوان المتعاقدون والعاملون بالحصّة	02	102
327 000	الأعوان المتعاقدون والعاملون بالحصّة	000	
16 000	المساهمات المحمولة على المشغل	07	102
16 000	المساهمات المحمولة على المشغل	000	
24 426 000	جملة النشاط :		

جملة الوحدة العمليانية : 24 426 000

جملة البرنامج الفرعي : 44 949 000

البرنامج الفرعي J : الخدمات الصحية الإستشفائية الجهوية و المحلية بقابس

الوحدة العمليانية 1: مؤسسات عمومية جهوية بقابس

النشاط 1: خدمات طب الاختصاص

بحساب الدينار

الإعتمادات	البيان	ف . ف	الفصل
4 932 000	الأجر الأساسي والتدرج	01	101
4 932 000	الأجر الأساسي والتدرج	001	
15 024 000	المنح الخصوصية القارة	02	101
15 024 000	المنح الخصوصية القارة	000	
84 000	المنح المرتبطة بالوظيفة	03	101
84 000	المنح المرتبطة بالوظيفة	000	
636 000	منحة الإنتاج	05	101
636 000	منحة الإنتاج	000	
34 000	المنح العائلية	13	101
34 000	المنح العائلية	000	
3 763 000	المساهمات المحمولة على المشغل	14	101
3 763 000	المساهمات المحمولة على المشغل	000	
719 000	أعوان يشغلون خطط وقتية	01	102
719 000	أعوان يشغلون خطط وقتية	000	
679 000	الأعوان المتعاقدون والعاملون بالحصاة	02	102
679 000	الأعوان المتعاقدون والعاملون بالحصاة	000	
161 000	المساهمات المحمولة على المشغل	07	102
161 000	المساهمات المحمولة على المشغل	000	
26 032 000	جملة النشاط :		

جملة الوحدة العملياتية : 26 032 000

الوحدة العملياتية 2: مؤسسات عمومية محلية بقابس

النشاط 2: خدمات طبية عامة

بحساب الدينار

الإتمادات	البيان	ف . ف	الفصل
4 604 000	الأجر الأساسي والتدرج	01	101
4 604 000	الأجر الأساسي والتدرج	001	
12 977 000	المنح الخصوصية القارة	02	101
12 977 000	المنح الخصوصية القارة	000	
44 000	المنح المرتبطة بالوظيفة	03	101
44 000	المنح المرتبطة بالوظيفة	000	
513 000	منحة الإنتاج	05	101
513 000	منحة الإنتاج	000	
52 000	المنح العائلية	13	101
52 000	المنح العائلية	000	
3 446 000	المساهمات المحمولة على المشغل	14	101
3 446 000	المساهمات المحمولة على المشغل	000	
80 000	أعوان يشغلون خطط وقتية	01	102
80 000	أعوان يشغلون خطط وقتية	000	
434 000	الأعوان المتعاقدون والعاملون بالحصّة	02	102
434 000	الأعوان المتعاقدون والعاملون بالحصّة	000	
85 000	المساهمات المحمولة على المشغل	07	102
85 000	المساهمات المحمولة على المشغل	000	
22 235 000	جملة النشاط :		

جملة الوحدة العملياتية : 22 235 000

جملة البرنامج الفرعي : 48 267 000

البرنامج الفرعي K : الخدمات الصحية الإستشفائية الجهوية و المحلية بمدنين

الوحدة العمليانية 1: مؤسسات عمومية جهوية بمدنين

النشاط 1: خدمات طب الاختصاص

بحساب الدينار

الإعتمادات	البيان	ف . ف	الفصل
9 772 000	الأجر الأساسي والتدرج	01	101
9 772 000	الأجر الأساسي والتدرج	001	
26 723 000	المنح الخصوصية القارة	02	101
26 723 000	المنح الخصوصية القارة	000	
281 000	المنح المرتبطة بالوظيفة	03	101
281 000	المنح المرتبطة بالوظيفة	000	
1 270 000	منحة الإنتاج	05	101
1 270 000	منحة الإنتاج	000	
70 000	المنح العائلية	13	101
70 000	المنح العائلية	000	
7 143 000	المساهمات المحمولة على المشغل	14	101
7 143 000	المساهمات المحمولة على المشغل	000	
1 123 000	أعوان يشغلون خطط وقتية	01	102
1 123 000	أعوان يشغلون خطط وقتية	000	
2 587 000	الأعوان المتعاقدون والعاملون بالحصّة	02	102
2 587 000	الأعوان المتعاقدون والعاملون بالحصّة	000	
1 000	المنح العائلية	06	102
1 000	المنحة العائلية	001	
607 000	المساهمات المحمولة على المشغل	07	102
607 000	المساهمات المحمولة على المشغل	000	

49 577 000	جملة النشاط :
------------	---------------

49 577 000	جملة الوحدة العملياتية :
------------	--------------------------

الوحدة العملياتية 2: مؤسسات عمومية محلية بمدنين

النشاط 2: خدمات طبية عامة

بحساب الدينار

الإعتمادات	البيان	ف . ف	الفصل
2 013 000	الأجر الأساسي والتدرج	01	101
2 013 000	الأجر الأساسي والتدرج	001	
5 750 000	المنح الخصوصية القارة	02	101
5 750 000	المنح الخصوصية القارة	000	
21 000	المنح المرتبطة بالوظيفة	03	101
21 000	المنح المرتبطة بالوظيفة	000	
235 000	منحة الإنتاج	05	101
235 000	منحة الإنتاج	000	
18 000	المنح العائلية	13	101
18 000	المنح العائلية	000	
1 456 000	المساهمات المحمولة على المشغل	14	101
1 456 000	المساهمات المحمولة على المشغل	000	
57 000	أعوان يشغلون خطط وقتية	01	102
57 000	أعوان يشغلون خطط وقتية	000	
814 000	الأعوان المتعاقدون والعاملون بالحصّة	02	102
814 000	الأعوان المتعاقدون والعاملون بالحصّة	000	
163 000	المساهمات المحمولة على المشغل	07	102
163 000	المساهمات المحمولة على المشغل	000	

10 527 000	جملة النشاط :
------------	---------------

10 527 000	جملة الوحدة العملياتية :
------------	--------------------------

60 104 000	جملة البرنامج الفرعي :
------------	------------------------

البرنامج الفرعي L : الخدمات الصحية الإستشفائية الجهوية و المحلية بتطاوين

الوحدة العملياتية 1: مؤسسات عمومية جهوية بتطاوين

النشاط 1: خدمات طب الاختصاص

بحساب الدينار

الإعتمادات	البيان	ف . ف	الفصل
2 578 000	الأجر الأساسي والتدرج	01	101
2 578 000	الأجر الأساسي والتدرج	001	
7 774 000	المنح الخصوصية القارة	02	101
7 774 000	المنح الخصوصية القارة	000	
68 000	المنح المرتبطة بالوظيفة	03	101
68 000	المنح المرتبطة بالوظيفة	000	
335 000	منحة الإنتاج	05	101
335 000	منحة الإنتاج	000	
26 000	المنح العائلية	13	101
26 000	المنح العائلية	000	
1 819 000	المساهمات المحمولة على المشغل	14	101
1 819 000	المساهمات المحمولة على المشغل	000	
590 000	أعوان يشغلون خطط وقتية	01	102
590 000	أعوان يشغلون خطط وقتية	000	
914 000	الأعوان المتعاقدون والعاملون بالحصاة	02	102
914 000	الأعوان المتعاقدون والعاملون بالحصاة	000	

154 000	المساهمات المحمولة على المشغل	07	102
154 000	المساهمات المحمولة على المشغل	000	
14 258 000	جملة النشاط :		

14 258 000	جملة الوحدة العملياتية :
------------	--------------------------

الوحدة العملياتية 2: مؤسسات عمومية محلية بتطاوين

النشاط 2: خدمات طبية عامة

بحساب الدينار

الإعتمادات	البيان	ف . ف	الفصل
1 696 000	الأجر الأساسي والتدرج	01	101
1 696 000	الأجر الأساسي والتدرج	001	
4 573 000	المنح الخصوصية القارة	02	101
4 573 000	المنح الخصوصية القارة	000	
11 000	المنح المرتبطة بالوظيفة	03	101
11 000	المنح المرتبطة بالوظيفة	000	
192 000	منحة الإنتاج	05	101
192 000	منحة الإنتاج	000	
13 000	المنح العائلية	13	101
13 000	المنح العائلية	000	
1 244 000	المساهمات المحمولة على المشغل	14	101
1 244 000	المساهمات المحمولة على المشغل	000	
72 000	أعوان يشغلون خطط وقتية	01	102
72 000	أعوان يشغلون خطط وقتية	000	
705 000	الأعوان المتعاقدون والعاملون بالحصّة	02	102
705 000	الأعوان المتعاقدون والعاملون بالحصّة	000	
141 000	المساهمات المحمولة على المشغل	07	102
141 000	المساهمات المحمولة على المشغل	000	

8 647 000	جملة النشاط :
-----------	---------------

8 647 000	جملة الوحدة العملياتية :
-----------	--------------------------

22 905 000	جملة البرنامج الفرعي :
------------	------------------------

البرنامج الفرعي M : الخدمات الصحية الإستشفائية الجهوية و المحلية بتوزر

الوحدة العملياتية 1: مؤسسات عمومية جهوية بتوزر

النشاط 1: خدمات طب الاختصاص

بحساب الدينار

الإعتمادات	البيان	ف . ف	الفصل
3 728 000	الأجر الأساسي والتدرج	01	101
3 728 000	الأجر الأساسي والتدرج	001	
11 092 000	المنح الخصوصية القارة	02	101
11 092 000	المنح الخصوصية القارة	000	
95 000	المنح المرتبطة بالوظيفة	03	101
95 000	المنح المرتبطة بالوظيفة	000	
460 000	منحة الإنتاج	05	101
460 000	منحة الإنتاج	000	
36 000	المنح العائلية	13	101
36 000	المنح العائلية	000	
2 720 000	المساهمات المحمولة على المشغل	14	101
2 720 000	المساهمات المحمولة على المشغل	000	
590 000	أعوان يشغلون خطط وقتية	01	102
590 000	أعوان يشغلون خطط وقتية	000	
1 231 000	الأعوان المتعاقدون والعاملون بالحصاة	02	102
1 231 000	الأعوان المتعاقدون والعاملون بالحصاة	000	



1 000	المنح العائلية	06	102
1 000	المنحة العائلية	001	
130 000	المساهمات المحمولة على المشغل	07	102
130 000	المساهمات المحمولة على المشغل	000	
20 083 000	جملة النشاط :		

جملة الوحدة العملياتية : 20 083 000

الوحدة العملياتية 2: مؤسسات عمومية محلية بتوزر

النشاط 2: خدمات طبية عامة

بحساب الدينار

الإعتمادات	البيان	ف . ف	الفصل
1 988 000	الأجر الأساسي والتدرج	01	101
1 988 000	الأجر الأساسي والتدرج	001	
5 846 000	المنح الخصوصية القارة	02	101
5 846 000	المنح الخصوصية القارة	000	
16 000	المنح المرتبطة بالوظيفة	03	101
16 000	المنح المرتبطة بالوظيفة	000	
208 000	منحة الإنتاج	05	101
208 000	منحة الإنتاج	000	
23 000	المنح العائلية	13	101
23 000	المنح العائلية	000	
1 469 000	المساهمات المحمولة على المشغل	14	101
1 469 000	المساهمات المحمولة على المشغل	000	
81 000	أعوان يشغلون خطط وقتية	01	102
81 000	أعوان يشغلون خطط وقتية	000	
516 000	الأعوان المتعاقدون والعاملون بالحصاة	02	102
516 000	الأعوان المتعاقدون والعاملون بالحصاة	000	

50 000	المساهمات المحمولة على المشغل	07	102
50 000	المساهمات المحمولة على المشغل	000	
10 197 000	جملة النشاط :		

جملة الوحدة العملياتية : 10 197 000

جملة البرنامج الفرعي : 30 280 000

البرنامج الفرعي N : الخدمات الصحية الإستشفائية الجهوية و المحلية بقبلي

الوحدة العملياتية 1: مؤسسات عمومية جهوية بقبلي

النشاط 1: خدمات طب الاختصاص

بحساب الدينار

الإعتمادات	البيان	ف . ف	الفصل
3 118 000	الأجر الأساسي والتدرج	01	101
3 118 000	الأجر الأساسي والتدرج	001	
9 426 000	المنح الخصوصية القارة	02	101
9 426 000	المنح الخصوصية القارة	000	
78 000	المنح المرتبطة بالوظيفة	03	101
78 000	المنح المرتبطة بالوظيفة	000	
394 000	منحة الإنتاج	05	101
394 000	منحة الإنتاج	000	
35 000	المنح العائلية	13	101
35 000	المنح العائلية	000	
2 269 000	المساهمات المحمولة على المشغل	14	101
2 269 000	المساهمات المحمولة على المشغل	000	
690 000	أعوان يشغلون خطط وقتية	01	102
690 000	أعوان يشغلون خطط وقتية	000	

343 000	الأعوان المتعاقدون والعاملون بالحصّة	02	102
343 000	الأعوان المتعاقدون والعاملون بالحصّة	000	
79 000	المساهمات المحمّولة على المشغل	07	102
79 000	المساهمات المحمّولة على المشغل	000	
16 432 000	جملة النشاط :		

جملة الوحدة العمليّاتية : 16 432 000

الوحدة العمليّاتية 2: مؤسسات عمومية محلية بقبلي

النشاط 2: خدمات طبيّة عامة

بحساب الدينار

الإعتمادات	البيان	ف . ف	الفصل
3 631 000	الأجر الأساسي والتدرج	01	101
3 631 000	الأجر الأساسي والتدرج	001	
9 698 000	المنح الخصوصية القارة	02	101
9 698 000	المنح الخصوصية القارة	000	
39 000	المنح المرتبطة بالوظيفة	03	101
39 000	المنح المرتبطة بالوظيفة	000	
412 000	منحة الإنتاج	05	101
412 000	منحة الإنتاج	000	
45 000	المنح العائليّة	13	101
45 000	المنح العائليّة	000	
2 666 000	المساهمات المحمّولة على المشغل	14	101
2 666 000	المساهمات المحمّولة على المشغل	000	
257 000	أعوان يشغلون خطط وقتية	01	102
257 000	أعوان يشغلون خطط وقتية	000	
485 000	الأعوان المتعاقدون والعاملون بالحصّة	02	102
485 000	الأعوان المتعاقدون والعاملون بالحصّة	000	

110 000	المساهمات المحمولة على المشغل	07	102
110 000	المساهمات المحمولة على المشغل	000	
17 343 000	جملة النشاط :		

جملة الوحدة العملياتية : 17 343 000

جملة البرنامج الفرعي : 33 775 000

البرنامج الفرعي 0 : الخدمات الصحية الإستشفائية الجهوية و المحلية بسوسة

الوحدة العملياتية 1 : مؤسسات عمومية جهوية بسوسة

النشاط 1 : خدمات طب الاختصاص

بحساب الدينار

الإعتمادات	البيان	ف . ف	الفصل
3 569 000	الأجر الأساسي والتدرج	01	101
3 569 000	الأجر الأساسي والتدرج	001	
8 681 000	المنح الخصوصية القارة	02	101
8 681 000	المنح الخصوصية القارة	000	
67 000	المنح المرتبطة بالوظيفة	03	101
67 000	المنح المرتبطة بالوظيفة	000	
305 000	منحة الإنتاج	05	101
305 000	منحة الإنتاج	000	
31 000	المنح العائلية	13	101
31 000	المنح العائلية	000	
2 090 000	المساهمات المحمولة على المشغل	14	101
2 090 000	المساهمات المحمولة على المشغل	000	
685 000	أعوان يشغلون خطط وقتية	01	102
685 000	أعوان يشغلون خطط وقتية	000	

307 000	الأعوان المتعاقدون والعاملون بالحصّة	02	102
307 000	الأعوان المتعاقدون والعاملون بالحصّة	000	
86 000	المساهمات المحمّولة على المشغل	07	102
86 000	المساهمات المحمّولة على المشغل	000	
15 821 000	جملة النشاط :		

جملة الوحدة العمليّاتية : 15 821 000

الوحدة العمليّاتية 2: مؤسسات عمومية محلية بسوسة

النشاط 2: خدمات طبيّة عامة

بحساب الدينار

الإعتمادات	البيان	ف . ف	الفصل
5 619 000	الأجر الأساسي والتدرج	01	101
5 619 000	الأجر الأساسي والتدرج	001	
16 396 000	المنح الخصوصية القارة	02	101
16 396 000	المنح الخصوصية القارة	000	
106 000	المنح المرتبطة بالوظيفة	03	101
106 000	المنح المرتبطة بالوظيفة	000	
675 000	منحة الإنتاج	05	101
675 000	منحة الإنتاج	000	
48 000	المنح العائلية	13	101
48 000	المنحة العائلية	001	
4 425 000	المساهمات المحمّولة على المشغل	14	101
4 425 000	المساهمات المحمّولة على المشغل	000	
325 000	أعوان يشغلون خطط وقتية	01	102
325 000	أعوان يشغلون خطط وقتية	000	
432 000	الأعوان المتعاقدون والعاملون بالحصّة	02	102
432 000	الأعوان المتعاقدون والعاملون بالحصّة	000	

104 000	المساهمات المحمولة على المشغل	07	102
104 000	المساهمات المحمولة على المشغل	000	
28 130 000	جملة النشاط :		

جملة الوحدة العملياتية : 28 130 000

جملة البرنامج الفرعي : 43 951 000

البرنامج الفرعي P : الخدمات الصحية الإستشفائية الجهوية و المحلية بجدوية

الوحدة العملياتية 1: مؤسسات عمومية جهوية بجدوية

النشاط 1: خدمات طب الاختصاص

بحساب الدينار

الإعتمادات	البيان	ف . ف	الفصل
6 283 000	الأجر الأساسي والتدرج	01	101
6 283 000	الأجر الأساسي والتدرج	001	
18 081 000	المنح الخصوصية القارة	02	101
18 081 000	المنح الخصوصية القارة	000	
133 000	المنح المرتبطة بالوظيفة	03	101
133 000	المنح المرتبطة بالوظيفة	000	
786 000	منحة الإنتاج	05	101
786 000	منحة الإنتاج	000	
43 000	المنح العائلية	13	101
43 000	المنح العائلية	000	
4 653 000	المساهمات المحمولة على المشغل	14	101
4 653 000	المساهمات المحمولة على المشغل	000	
1 003 000	أعوان يشغلون خطط وقتية	01	102
1 003 000	أعوان يشغلون خطط وقتية	000	

1 153 000	الأعوان المتعاقدون والعاملون بالحصّة	02	102
1 153 000	الأعوان المتعاقدون والعاملون بالحصّة	000	
284 000	المساهمات المحمّولة على المشغل	07	102
284 000	المساهمات المحمّولة على المشغل	000	
32 419 000	جملة النشاط :		

جملة الوحدة العمليّاتية : 32 419 000

الوحدة العمليّاتية 2: مؤسسات عمومية محلية بجنّدوبة

النشاط 2: خدمات طبيّة عامة

بحساب الدينار

الإعتمادات	البيان	ف . ف	الفصل
5 276 000	الأجر الأساسي والتدرج	01	101
5 276 000	الأجر الأساسي والتدرج	001	
13 974 000	المنح الخصوصية القارة	02	101
13 974 000	المنح الخصوصية القارة	000	
46 000	المنح المرتبطة بالوظيفة	03	101
46 000	المنح المرتبطة بالوظيفة	000	
573 000	منحة الإنتاج	05	101
573 000	منحة الإنتاج	000	
49 000	المنح العائليّة	13	101
49 000	المنح العائليّة	000	
3 856 000	المساهمات المحمّولة على المشغل	14	101
3 856 000	المساهمات المحمّولة على المشغل	000	
72 000	أعوان يشغلون خطط وقتية	01	102
72 000	أعوان يشغلون خطط وقتية	000	
669 000	الأعوان المتعاقدون والعاملون بالحصّة	02	102
669 000	الأعوان المتعاقدون والعاملون بالحصّة	000	

120 000	المساهمات المحمولة على المشغل	07	102
120 000	المساهمات المحمولة على المشغل	000	
24 635 000	جملة النشاط :		

جملة الوحدة العملياتية : 24 635 000

جملة البرنامج الفرعي : 57 054 000

جملة البرنامج : 1 072 635 000



## البرنامج 3 : البحث و الخدمات الإستشفائية الجامعية

## البرنامج الفرعي 1 : قيادة برنامج البحث والخدمات الاستشفائية الجامعية

## الوحدة العمليانية 1: وحدة دعم لبرنامج البحث والخدمات الاستشفائية الجامعية

## النشاط 1: خدمات علاجية مختصة

بحساب الدينار

الإعتمادات	البيان	ف . ف	الفصل
310 000	الأجر الأساسي والتدرج	01	101
310 000	الأجر الأساسي والتدرج	001	
1 756 000	المنح الخصوصية القارة	02	101
1 756 000	المنح الخصوصية القارة	000	
5 601 000	منحة الإنتاج	05	101
5 601 000	منحة الإنتاج	000	
2 000	المنح العائلية	13	101
2 000	المنح العائلية	000	
364 000	المساهمات المحمولة على المشغل	14	101
364 000	المساهمات المحمولة على المشغل	000	
174 778 000	أعوان يشغلون خطط وقتية	01	102
174 778 000	أعوان يشغلون خطط وقتية	000	
4 556 000	الأعوان المتعاقدون والعاملون بالحصّة	02	102
4 556 000	الأعوان المتعاقدون والعاملون بالحصّة	000	
30 840 000	المساهمات المحمولة على المشغل	07	102
30 840 000	المساهمات المحمولة على المشغل	000	
218 207 000	جملة النشاط :		

## النشاط 3: الخدمات الاستشفائية الجامعية والبحث

بحساب الدينار

الإعتمادات	البيان	ف . ف	الفصل
------------	--------	-------	-------

7 000 000	المؤسسات الصحية	09	125
7 000 000	مستشفى الرازي بمنوبة	314	
7 000 000	جملة النشاط :		

## النشاط 4: الرقابة البيئية للمنتجات

بحساب الدينار

الإعتمادات	البيان	ف . ف	الفصل
2 000 000	المؤسسات الصحية	09	125
2 000 000	الوكالة الوطنية لتقييم المخاطر	326	
2 000 000	جملة النشاط :		

## النشاط 5: الإستشفاء بالمياه

بحساب الدينار

الإعتمادات	البيان	ف . ف	الفصل
4 800 000	المؤسسات الصحية	09	125
4 800 000	المركب الصحي بجبل الوسط	321	
3 440 000	مؤسسات النهوض بالقطاعات	17	125
3 440 000	ديوان المياه المعدنية	043	
8 240 000	جملة النشاط :		

## النشاط 7: الخدمات الاستشفائية الجامعية والبحث بمستشفى الهادي شاكر بصفاقس

بحساب الدينار

الإعتمادات	البيان	ف . ف	الفصل
13 909 000	الأجر الأساسي والتدرج	01	101
13 909 000	الأجر الأساسي والتدرج	001	
31 687 000	المنح الخصوصية القارة	02	101
31 687 000	المنح الخصوصية القارة	000	
255 000	المنح المرتبطة بالوظيفة	03	101
255 000	المنح المرتبطة بالوظيفة	000	

1 497 000	منحة الإنتاج	05	101
1 497 000	منحة الإنتاج	000	
52 000	المنح العائلية	13	101
52 000	المنح العائلية	000	
8 662 000	المساهمات المحمولة على المشغل	14	101
8 662 000	المساهمات المحمولة على المشغل	000	
2 267 000	أعوان يشغلون خطط وقتية	01	102
2 267 000	أعوان يشغلون خطط وقتية	000	
3 290 000	الأعوان المتعاقدون والعاملون بالحصّة	02	102
3 290 000	الأعوان المتعاقدون والعاملون بالحصّة	000	
2 000	المنح العائلية	06	102
2 000	المنحة العائلية	001	
771 000	المساهمات المحمولة على المشغل	07	102
771 000	المساهمات المحمولة على المشغل	000	
62 392 000	جملة النشاط :		

## النشاط 8: الخدمات الاستشفائية الجامعية والبحث بمستشفى البشير حمزة للأطفال

بحساب الدينار

الإعتمادات	البيان	ف . ف	الفصل
6 971 000	الأجر الأساسي والتدرج	01	101
6 971 000	الأجر الأساسي والتدرج	001	
18 517 000	المنح الخصوصية القارة	02	101
18 517 000	المنح الخصوصية القارة	000	
112 000	المنح المرتبطة بالوظيفة	03	101
112 000	المنح المرتبطة بالوظيفة	000	
24 000	المنح الخصوصية المتغيرة	04	101
24 000	المنح الخصوصية المتغيرة	000	
747 000	منحة الإنتاج	05	101
747 000	منحة الإنتاج	000	
20 000	المنح العائلية	13	101

20 000	المنح العائلية	000	
4 585 000	المساهمات المحمولة على المشغل	14	101
4 585 000	المساهمات المحمولة على المشغل	000	
2 366 000	أعوان يشغلون خطط وقتية	01	102
2 366 000	أعوان يشغلون خطط وقتية	000	
764 000	الأعوان المتعاقدون والعاملون بالحصصة	02	102
764 000	الأعوان المتعاقدون والعاملون بالحصصة	000	
167 000	المساهمات المحمولة على المشغل	07	102
167 000	المساهمات المحمولة على المشغل	000	
34 273 000	جملة النشاط :		

## النشاط 9: الخدمات الاستشفائية الجامعية والبحث بمستشفى الحبيب بورقيبة بصفاقس

بحساب الدينار

الإعتمادات	البيان	ف . ف	الفصل
14 827 000	الأجر الأساسي والتدرج	01	101
14 827 000	الأجر الأساسي والتدرج	001	
33 422 000	المنح الخصوصية القارة	02	101
33 422 000	المنح الخصوصية القارة	000	
196 000	المنح المرتبطة بالوظيفة	03	101
196 000	المنح المرتبطة بالوظيفة	000	
29 000	المنح الخصوصية المتغيرة	04	101
29 000	المنح الخصوصية المتغيرة	000	
1 532 000	منحة الإنتاج	05	101
1 532 000	منحة الإنتاج	000	
73 000	المنح العائلية	13	101
73 000	المنح العائلية	000	
9 206 000	المساهمات المحمولة على المشغل	14	101
9 206 000	المساهمات المحمولة على المشغل	000	
2 390 000	أعوان يشغلون خطط وقتية	01	102
2 390 000	أعوان يشغلون خطط وقتية	000	

843 000	الأعوان المتعاقدون والعاملون بالحصّة	02	102
843 000	الأعوان المتعاقدون والعاملون بالحصّة	000	
1 000	المنح العائلية	06	102
1 000	المنحة العائلية	001	
194 000	المساهمات المحمّولة على المشغل	07	102
194 000	المساهمات المحمّولة على المشغل	000	
62 713 000	جملة النشاط :		

الخدمات الاستشفائية الجامعية والبحث بمعهد محمد القصاب للجبر وتقويم الأعضاء بقصر السعيد A: النشاط

بحساب الدينار

الإعتمادات	البيان	ف . ف	الفصل
5 384 000	الأجر الأساسي والتدرج	01	101
5 384 000	الأجر الأساسي والتدرج	001	
15 007 000	المنح الخصوصية القارة	02	101
15 007 000	المنح الخصوصية القارة	000	
141 000	المنح المرتبطة بالوظيفة	03	101
141 000	المنح المرتبطة بالوظيفة	000	
603 000	منحة الإنتاج	05	101
603 000	منحة الإنتاج	000	
21 000	المنح العائلية	13	101
21 000	المنح العائلية	000	
3 870 000	المساهمات المحمّولة على المشغل	14	101
3 870 000	المساهمات المحمّولة على المشغل	000	
2 287 000	أعوان يشغلون خطط وقتية	01	102
2 287 000	أعوان يشغلون خطط وقتية	000	
1 337 000	الأعوان المتعاقدون والعاملون بالحصّة	02	102
1 337 000	الأعوان المتعاقدون والعاملون بالحصّة	000	
1 000	المنح العائلية	06	102
1 000	المنحة العائلية	001	
245 000	المساهمات المحمّولة على المشغل	07	102

245 000	المساهمات المحمولة على المشغل	000	
28 896 000	جملة النشاط :		

الخدمات الاستشفائية الجامعية والبحث بالمعهد الوطني للتغذية والتكنولوجيا الغذائية بتونس : B النشاط

بحساب الدينار

الإعتمادات	البيان	ف . ف	الفصل
2 499 000	الأجر الأساسي والتدرج	01	101
2 499 000	الأجر الأساسي والتدرج	001	
9 166 000	المنح الخصوصية القارة	02	101
9 166 000	المنح الخصوصية القارة	000	
98 000	المنح المرتبطة بالوظيفة	03	101
98 000	المنح المرتبطة بالوظيفة	000	
265 000	منحة الإنتاج	05	101
265 000	منحة الإنتاج	000	
7 000	المنح العائلية	13	101
7 000	المنح العائلية	000	
1 774 000	المساهمات المحمولة على المشغل	14	101
1 774 000	المساهمات المحمولة على المشغل	000	
2 366 000	أعوان يشغلون خطط وقتية	01	102
2 366 000	أعوان يشغلون خطط وقتية	000	
240 000	الأعوان المتعاقدون والعاملون بالحصّة	02	102
240 000	الأعوان المتعاقدون والعاملون بالحصّة	000	
63 000	المساهمات المحمولة على المشغل	07	102
63 000	المساهمات المحمولة على المشغل	000	
16 478 000	جملة النشاط :		

الخدمات الاستشفائية الجامعية والبحث بمركز التوليد وطب الرضيع بتونس : C النشاط

بحساب الدينار

الإعتمادات	البيان	ف . ف	الفصل

4 778 000	الأجر الأساسي والتدرج	01	101
4 778 000	الأجر الأساسي والتدرج	001	
13 780 000	المنح الخصوصية القارة	02	101
13 780 000	المنح الخصوصية القارة	000	
141 000	المنح المرتبطة بالوظيفة	03	101
141 000	المنح المرتبطة بالوظيفة	000	
534 000	منحة الإنتاج	05	101
534 000	منحة الإنتاج	000	
18 000	المنح العائلية	13	101
18 000	المنح العائلية	000	
3 166 000	المساهمات المحمولة على المشغل	14	101
3 166 000	المساهمات المحمولة على المشغل	000	
2 514 000	أعوان يشغلون خطط وقتية	01	102
2 514 000	أعوان يشغلون خطط وقتية	000	
674 000	الأعوان المتعاقدون والعاملون بالحصّة	02	102
674 000	الأعوان المتعاقدون والعاملون بالحصّة	000	
174 000	المساهمات المحمولة على المشغل	07	102
174 000	المساهمات المحمولة على المشغل	000	
25 779 000	جملة النشاط :		

الخدمات الاستشفائية الجامعية والبحث بمعهد الهادي الرايس لأمراض العيون بتونس : D النشاط

بحساب الدينار

الإعتمادات	البيان	ف . ف	الفصل
2 612 000	الأجر الأساسي والتدرج	01	101
2 612 000	الأجر الأساسي والتدرج	001	
8 458 000	المنح الخصوصية القارة	02	101
8 458 000	المنح الخصوصية القارة	000	
86 000	المنح المرتبطة بالوظيفة	03	101
86 000	المنح المرتبطة بالوظيفة	000	
249 000	منحة الإنتاج	05	101

249 000	منحة الإنتاج	000	
10 000	المنح العائلية	13	101
10 000	المنح العائلية	000	
1 675 000	المساهمات المحمولة على المشغل	14	101
1 675 000	المساهمات المحمولة على المشغل	000	
2 287 000	أعوان يشغلون خطط وقتية	01	102
2 287 000	أعوان يشغلون خطط وقتية	000	
385 000	الأعوان المتعاقدون والعاملون بالحصّة	02	102
385 000	الأعوان المتعاقدون والعاملون بالحصّة	000	
80 000	المساهمات المحمولة على المشغل	07	102
80 000	المساهمات المحمولة على المشغل	000	
15 842 000	جملة النشاط :		

## الخدمات الاستشفائية الجامعية والبحث بمعهد صالح عزيز تونس : E النشاط

بحساب الدينار

الإعتمادات	البيان	ف . ف	الفصل
5 531 000	الأجر الأساسي والتدرج	01	101
5 531 000	الأجر الأساسي والتدرج	001	
14 740 000	المنح الخصوصية القارة	02	101
14 740 000	المنح الخصوصية القارة	000	
120 000	المنح المرتبطة بالوظيفة	03	101
120 000	المنح المرتبطة بالوظيفة	000	
581 000	منحة الإنتاج	05	101
581 000	منحة الإنتاج	000	
21 000	المنح العائلية	13	101
21 000	المنح العائلية	000	
3 543 000	المساهمات المحمولة على المشغل	14	101
3 543 000	المساهمات المحمولة على المشغل	000	
2 359 000	أعوان يشغلون خطط وقتية	01	102
2 359 000	أعوان يشغلون خطط وقتية	000	



810 000	الأعوان المتعاقدون والعاملون بالحصّة	02	102
810 000	الأعوان المتعاقدون والعاملون بالحصّة	000	
1 000	المنح العائلية	06	102
1 000	المنحة العائلية	001	
171 000	المساهمات المحمّولة على المشغل	07	102
171 000	المساهمات المحمّولة على المشغل	000	
27 877 000	جملة النشاط :		

## الخدمات الاستشفائية الجامعية والبحث بالمعهد الوطني لأمراض الأعصاب : F النشاط

بحساب الدينار

الإعتمادات	البيان	ف . ف	الفصل
4 299 000	الأجر الأساسي والتدرج	01	101
4 299 000	الأجر الأساسي والتدرج	001	
12 336 000	المنح الخصوصية القارة	02	101
12 336 000	المنح الخصوصية القارة	000	
93 000	المنح المرتبطة بالوظيفة	03	101
93 000	المنح المرتبطة بالوظيفة	000	
24 000	المنح الخصوصية المتغيرة	04	101
24 000	المنح الخصوصية المتغيرة	000	
458 000	منحة الإنتاج	05	101
458 000	منحة الإنتاج	000	
19 000	المنح العائلية	13	101
19 000	المنح العائلية	000	
2 804 000	المساهمات المحمّولة على المشغل	14	101
2 804 000	المساهمات المحمّولة على المشغل	000	
2 339 000	أعوان يشغلون خطط وقتية	01	102
2 339 000	أعوان يشغلون خطط وقتية	000	
424 000	الأعوان المتعاقدون والعاملون بالحصّة	02	102
424 000	الأعوان المتعاقدون والعاملون بالحصّة	000	
94 000	المساهمات المحمّولة على المشغل	07	102

94 000	المساهمات المحمولة على المشغل	000	
22 890 000	جملة النشاط :		

## الخدمات الاستشفائية الجامعية والبحث بمستشفى عزيزة عثمانة : G النشاط

بحساب الدينار

الإعتمادات	البيان	ف . ف	الفصل
3 600 000	الأجر الأساسي والتدرج	01	101
3 600 000	الأجر الأساسي والتدرج	001	
10 818 000	المنح الخصوصية القارة	02	101
10 818 000	المنح الخصوصية القارة	000	
86 000	المنح المرتبطة بالوظيفة	03	101
86 000	المنح المرتبطة بالوظيفة	000	
385 000	منحة الإنتاج	05	101
385 000	منحة الإنتاج	000	
10 000	المنح العائلية	13	101
10 000	المنح العائلية	000	
2 345 000	المساهمات المحمولة على المشغل	14	101
2 345 000	المساهمات المحمولة على المشغل	000	
2 454 000	أعوان يشغلون خطط وقتية	01	102
2 454 000	أعوان يشغلون خطط وقتية	000	
947 000	الأعوان المتعاقدون والعاملون بالحصّة	02	102
947 000	الأعوان المتعاقدون والعاملون بالحصّة	000	
1 000	المنح العائلية	06	102
1 000	المنحة العائلية	001	
217 000	المساهمات المحمولة على المشغل	07	102
217 000	المساهمات المحمولة على المشغل	000	
20 863 000	جملة النشاط :		

## الخدمات الاستشفائية الجامعية والبحث بمستشفى الحبيب ثامر : H النشاط

بحساب الدينار

الإعتمادات	البيان	ف . ف	الفصل
6 602 000	الأجر الأساسي والتدرج	01	101
6 602 000	الأجر الأساسي والتدرج	001	
17 691 000	المنح الخصوصية القارة	02	101
17 691 000	المنح الخصوصية القارة	000	
134 000	المنح المرتبطة بالوظيفة	03	101
134 000	المنح المرتبطة بالوظيفة	000	
707 000	منحة الإنتاج	05	101
707 000	منحة الإنتاج	000	
21 000	المنح العائلية	13	101
21 000	المنح العائلية	000	
4 358 000	المساهمات المحمولة على المشغل	14	101
4 358 000	المساهمات المحمولة على المشغل	000	
2 316 000	أعوان يشغلون خطط وقتية	01	102
2 316 000	أعوان يشغلون خطط وقتية	000	
772 000	الأعوان المتعاقدون والعاملون بالحصصة	02	102
772 000	الأعوان المتعاقدون والعاملون بالحصصة	000	
152 000	المساهمات المحمولة على المشغل	07	102
152 000	المساهمات المحمولة على المشغل	000	
32 753 000	جملة النشاط :		

## الخدمات الاستشفائية الجامعية والبحث بمستشفى عبد الرحمان المامي للأمراض الرئوية : I النشاط

بحساب الدينار

الإعتمادات	البيان	ف . ف	الفصل
6 938 000	الأجر الأساسي والتدرج	01	101
6 938 000	الأجر الأساسي والتدرج	001	
18 396 000	المنح الخصوصية القارة	02	101
18 396 000	المنح الخصوصية القارة	000	

139 000	المنح المرتبطة بالوظيفة	03	101
139 000	المنح المرتبطة بالوظيفة	000	
24 000	المنح الخصوصية المتغيرة	04	101
24 000	المنح الخصوصية المتغيرة	000	
804 000	منحة الإنتاج	05	101
804 000	منحة الإنتاج	000	
18 000	المنح العائلية	13	101
18 000	المنح العائلية	000	
4 568 000	المساهمات المحمولة على المشغل	14	101
4 568 000	المساهمات المحمولة على المشغل	000	
2 289 000	أعوان يشغلون خطط وقتية	01	102
2 289 000	أعوان يشغلون خطط وقتية	000	
3 223 000	الأعوان المتعاقدون والعاملون بالحصّة	02	102
3 223 000	الأعوان المتعاقدون والعاملون بالحصّة	000	
1 000	المنح العائلية	06	102
1 000	المنحة العائلية	001	
641 000	المساهمات المحمولة على المشغل	07	102
641 000	المساهمات المحمولة على المشغل	000	
37 041 000	جملة النشاط :		

## الخدمات الاستشفائية الجامعية والبحث بمستشفى الرازي بمنوبة : ج النشاط

بحساب الدينار

الإعتمادات	البيان	ف . ف	الفصل
4 992 000	الأجر الأساسي والتدرج	01	101
4 992 000	الأجر الأساسي والتدرج	001	
14 424 000	المنح الخصوصية القارة	02	101
14 424 000	المنح الخصوصية القارة	000	
102 000	المنح المرتبطة بالوظيفة	03	101
102 000	المنح المرتبطة بالوظيفة	000	
24 000	المنح الخصوصية المتغيرة	04	101

24 000	المنح الخصوصية المتغيرة	000	
546 000	منحة الإنتاج	05	101
546 000	منحة الإنتاج	000	
20 000	المنح العائلية	13	101
20 000	المنح العائلية	000	
3 369 000	المساهمات المحمولة على المشغل	14	101
3 369 000	المساهمات المحمولة على المشغل	000	
2 415 000	أعوان يشغلون خطط وقتية	01	102
2 415 000	أعوان يشغلون خطط وقتية	000	
827 000	الأعوان المتعاقدون والعاملون بالحصّة	02	102
827 000	الأعوان المتعاقدون والعاملون بالحصّة	000	
190 000	المساهمات المحمولة على المشغل	07	102
190 000	المساهمات المحمولة على المشغل	000	
26 909 000	جملة النشاط :		

الخدمات الاستشفائية الجامعية والبحث بمستشفى فطومة بورقيبة بالمنستير : K النشاط

بحساب الدينار

الإعتمادات	البيان	ف . ف	الفصل
17 838 000	الأجر الأساسي والتدرج	01	101
17 838 000	الأجر الأساسي والتدرج	001	
39 520 000	المنح الخصوصية القارة	02	101
39 520 000	المنح الخصوصية القارة	000	
273 000	المنح المرتبطة بالوظيفة	03	101
273 000	المنح المرتبطة بالوظيفة	000	
29 000	المنح الخصوصية المتغيرة	04	101
29 000	المنح الخصوصية المتغيرة	000	
1 843 000	منحة الإنتاج	05	101
1 843 000	منحة الإنتاج	000	
92 000	المنح العائلية	13	101
92 000	المنح العائلية	000	

11 044 000	المساهمات المحمولة على المشغل	14	101
11 044 000	المساهمات المحمولة على المشغل	000	
2 289 000	أعوان يشغلون خطط وقتية	01	102
2 289 000	أعوان يشغلون خطط وقتية	000	
2 688 000	الأعوان المتعاقدون والعاملون بالحصّة	02	102
2 688 000	الأعوان المتعاقدون والعاملون بالحصّة	000	
1 000	المنح العائلية	06	102
1 000	المنحة العائلية	001	
422 000	المساهمات المحمولة على المشغل	07	102
422 000	المساهمات المحمولة على المشغل	000	
76 039 000	جملة النشاط :		

## الخدمات الاستشفائية الجامعية والبحث بمستشفى شارل نيكول : L النشاط

بحساب الدينار

الإعتمادات	البيان	ف . ف	الفصل
16 621 000	الأجر الأساسي والتدرج	01	101
16 621 000	الأجر الأساسي والتدرج	001	
38 760 000	المنح الخصوصية القارة	02	101
38 760 000	المنح الخصوصية القارة	000	
261 000	المنح المرتبطة بالوظيفة	03	101
261 000	المنح المرتبطة بالوظيفة	000	
1 806 000	منحة الإنتاج	05	101
1 806 000	منحة الإنتاج	000	
49 000	المنح العائلية	13	101
49 000	المنح العائلية	000	
10 587 000	المساهمات المحمولة على المشغل	14	101
10 587 000	المساهمات المحمولة على المشغل	000	
2 687 000	أعوان يشغلون خطط وقتية	01	102
2 687 000	أعوان يشغلون خطط وقتية	000	
2 254 000	الأعوان المتعاقدون والعاملون بالحصّة	02	102

2 254 000	الأعوان المتعاقدون والعاملون بالحصّة	000	
1 000	المنح العائلية	06	102
1 000	المنحة العائلية	001	
512 000	المساهمات المحمّولة على المشغل	07	102
512 000	المساهمات المحمّولة على المشغل	000	
73 538 000	جملة النشاط :		

## الخدمات الاستشفائية الجامعية والبحث بمستشفى الرابطة M: النشاط

بحساب الدينار

الإعتمادات	البيان	ف . ف	الفصل
14 000 000	الأجر الأساسي والتدرج	01	101
14 000 000	الأجر الأساسي والتدرج	001	
32 802 000	المنح الخصوصية القارة	02	101
32 802 000	المنح الخصوصية القارة	000	
217 000	المنح المرتبطة بالوظيفة	03	101
217 000	المنح المرتبطة بالوظيفة	000	
29 000	المنح الخصوصية المتغيرة	04	101
29 000	المنح الخصوصية المتغيرة	000	
1 497 000	منحة الإنتاج	05	101
1 497 000	منحة الإنتاج	000	
46 000	المنح العائلية	13	101
46 000	المنح العائلية	000	
8 933 000	المساهمات المحمّولة على المشغل	14	101
8 933 000	المساهمات المحمّولة على المشغل	000	
2 455 000	أعوان يشغلون خطط وقتية	01	102
2 455 000	أعوان يشغلون خطط وقتية	000	
2 324 000	الأعوان المتعاقدون والعاملون بالحصّة	02	102
2 324 000	الأعوان المتعاقدون والعاملون بالحصّة	000	
1 000	المنح العائلية	06	102
1 000	المنحة العائلية	001	

484 000	المساهمات المحمولة على المشغل	07	102
484 000	المساهمات المحمولة على المشغل	000	
62 788 000	جملة النشاط :		

## الخدمات الاستشفائية الجامعية والبحث بمستشفى فرحات حشاد بسوسة : N النشاط

بحساب الدينار

الإعتمادات	البيان	ف . ف	الفصل
16 850 000	الأجر الأساسي والتدرج	01	101
16 850 000	الأجر الأساسي والتدرج	001	
36 727 000	المنح الخصوصية القارة	02	101
36 727 000	المنح الخصوصية القارة	000	
256 000	المنح المرتبطة بالوظيفة	03	101
256 000	المنح المرتبطة بالوظيفة	000	
1 691 000	منحة الإنتاج	05	101
1 691 000	منحة الإنتاج	000	
59 000	المنح العائلية	13	101
59 000	المنح العائلية	000	
10 289 000	المساهمات المحمولة على المشغل	14	101
10 289 000	المساهمات المحمولة على المشغل	000	
2 368 000	أعوان يشغلون خطط وقتية	01	102
2 368 000	أعوان يشغلون خطط وقتية	000	
1 310 000	الأعوان المتعاقدون والعاملون بالحصّة	02	102
1 310 000	الأعوان المتعاقدون والعاملون بالحصّة	000	
1 000	المنح العائلية	06	102
1 000	المنحة العائلية	001	
222 000	المساهمات المحمولة على المشغل	07	102
222 000	المساهمات المحمولة على المشغل	000	
69 773 000	جملة النشاط :		



## الخدمات الاستشفائية الجامعية والبحث بمستشفى المنجي سليم بالمرسى O: النشاط

بحساب الدينار

الإعتمادات	البيان	ف . ف	الفصل
8 172 000	الأجر الأساسي والتدرج	01	101
8 172 000	الأجر الأساسي والتدرج	001	
21 092 000	المنح الخصوصية القارة	02	101
21 092 000	المنح الخصوصية القارة	000	
148 000	المنح المرتبطة بالوظيفة	03	101
148 000	المنح المرتبطة بالوظيفة	000	
24 000	المنح الخصوصية المتغيرة	04	101
24 000	المنح الخصوصية المتغيرة	000	
905 000	منحة الإنتاج	05	101
905 000	منحة الإنتاج	000	
26 000	المنح العائلية	13	101
26 000	المنح العائلية	000	
5 370 000	المساهمات المحمولة على المشغل	14	101
5 370 000	المساهمات المحمولة على المشغل	000	
2 617 000	أعوان يشغلون خطط وقتية	01	102
2 617 000	أعوان يشغلون خطط وقتية	000	
1 438 000	الأعوان المتعاقدون والعاملون بالحصصة	02	102
1 438 000	الأعوان المتعاقدون والعاملون بالحصصة	000	
351 000	المساهمات المحمولة على المشغل	07	102
351 000	المساهمات المحمولة على المشغل	000	
40 143 000	جملة النشاط :		

## الخدمات الاستشفائية الجامعية والبحث بمستشفى سهلول بسوسة P: النشاط

بحساب الدينار

الإعتمادات	البيان	ف . ف	الفصل
13 590 000	الأجر الأساسي والتدرج	01	101
13 590 000	الأجر الأساسي والتدرج	001	

32 009 000	المنح الخصوصية القارة	02	101
32 009 000	المنح الخصوصية القارة	000	
253 000	المنح الخصوصية المتغيرة	04	101
253 000	المنح الخصوصية المتغيرة	000	
1 446 000	منحة الإنتاج	05	101
1 446 000	منحة الإنتاج	000	
60 000	المنح العائلية	13	101
60 000	المنح العائلية	000	
8 664 000	المساهمات المحمولة على المشغل	14	101
8 664 000	المساهمات المحمولة على المشغل	000	
2 338 000	أعوان يشغلون خطط وقتية	01	102
2 338 000	أعوان يشغلون خطط وقتية	000	
2 048 000	الأعوان المتعاقدون والعاملون بالحصصة	02	102
2 048 000	الأعوان المتعاقدون والعاملون بالحصصة	000	
375 000	المساهمات المحمولة على المشغل	07	102
375 000	المساهمات المحمولة على المشغل	000	
60 783 000	جملة النشاط :		

الخدمات الاستشفائية الجامعية والبحث بمركز الإصابات و الحروق البليغة بين عروس Q: النشاط

بحساب الدينار

الإعتمادات	البيان	ف . ف	الفصل
5 888 000	الأجر الأساسي والتدرج	01	101
5 888 000	الأجر الأساسي والتدرج	001	
16 135 000	المنح الخصوصية القارة	02	101
16 135 000	المنح الخصوصية القارة	000	
138 000	المنح المرتبطة بالوظيفة	03	101
138 000	المنح المرتبطة بالوظيفة	000	
658 000	منحة الإنتاج	05	101
658 000	منحة الإنتاج	000	
27 000	المنح العائلية	13	101

27 000	المنح العائلية	000	
3 897 000	المساهمات المحمولة على المشغل	14	101
3 897 000	المساهمات المحمولة على المشغل	000	
2 459 000	أعوان يشغلون خطط وقتية	01	102
2 459 000	أعوان يشغلون خطط وقتية	000	
769 000	الأعوان المتعاقدون والعاملون بالحصصة	02	102
769 000	الأعوان المتعاقدون والعاملون بالحصصة	000	
191 000	المساهمات المحمولة على المشغل	07	102
191 000	المساهمات المحمولة على المشغل	000	
30 162 000	جملة النشاط :		

الخدمات الاستشفائية الجامعية والبحث بمستشفى الطاهر صفر بالمهدية R: النشاط

بحساب الدينار

الإعتمادات	البيان	ف . ف	الفصل
8 801 000	الأجر الأساسي والتدرج	01	101
8 801 000	الأجر الأساسي والتدرج	001	
22 202 000	المنح الخصوصية القارة	02	101
22 202 000	المنح الخصوصية القارة	000	
185 000	المنح المرتبطة بالوظيفة	03	101
185 000	المنح المرتبطة بالوظيفة	000	
915 000	منحة الإنتاج	05	101
915 000	منحة الإنتاج	000	
41 000	المنح العائلية	13	101
41 000	المنح العائلية	000	
5 750 000	المساهمات المحمولة على المشغل	14	101
5 750 000	المساهمات المحمولة على المشغل	000	
2 510 000	أعوان يشغلون خطط وقتية	01	102
2 510 000	أعوان يشغلون خطط وقتية	000	
622 000	الأعوان المتعاقدون والعاملون بالحصصة	02	102
622 000	الأعوان المتعاقدون والعاملون بالحصصة	000	

157 000	المساهمات المحمولة على المشغل	07	102
157 000	المساهمات المحمولة على المشغل	000	
41 183 000	جملة النشاط :		

## الخدمات الصحية الاستشفائية الجامعية والبحث بمعهد باستور S: النشاط

بحساب الدينار

الإعتمادات	البيان	ف . ف	الفصل
3 828 000	الأجر الأساسي والتدرج	01	101
3 828 000	الأجر الأساسي والتدرج	001	
11 544 000	المنح الخصوصية القارة	02	101
11 544 000	المنح الخصوصية القارة	000	
125 000	المنح المرتبطة بالوظيفة	03	101
125 000	المنح المرتبطة بالوظيفة	000	
456 000	منحة الإنتاج	05	101
456 000	منحة الإنتاج	000	
10 000	المنح العائلية	13	101
10 000	المنح العائلية	000	
2 778 000	المساهمات المحمولة على المشغل	14	101
2 778 000	المساهمات المحمولة على المشغل	000	
2 289 000	أعوان يشغلون خطط وقتية	01	102
2 289 000	أعوان يشغلون خطط وقتية	000	
137 000	الأعوان المتعاقدون والعاملون بالحصصة	02	102
137 000	الأعوان المتعاقدون والعاملون بالحصصة	000	
26 000	المساهمات المحمولة على المشغل	07	102
26 000	المساهمات المحمولة على المشغل	000	
21 193 000	جملة النشاط :		

جملة الوحدة العملياتية : 1 125 755 000

جملة البرنامج الفرعي : 1 125 755 000

البرنامج الفرعي 2 : الخدمات العلاجية المختصة و السلامة الصحية بتونس

(الوحدة العملياتية 1: مؤسسات عمومية ( الخدمات العلاجية المختصة

النشاط 1: خدمات علاجية مختصة

بحساب الدينار

الإعتمادات	البيان	ف . ف	الفصل
1 044 000	الأجر الأساسي والتدرج	01	101
1 044 000	الأجر الأساسي والتدرج	001	
1 915 000	المنح الخصوصية القارة	02	101
1 915 000	المنح الخصوصية القارة	000	
17 000	المنح المرتبطة بالوظيفة	03	101
17 000	المنح المرتبطة بالوظيفة	000	
89 000	منحة الإنتاج	05	101
89 000	منحة الإنتاج	000	
2 000	المنح العائلية	13	101
2 000	المنح العائلية	000	
599 000	المساهمات المحمولة على المشغل	14	101
599 000	المساهمات المحمولة على المشغل	000	
73 000	أعوان يشغلون خطط وقتية	01	102
73 000	أعوان يشغلون خطط وقتية	000	
3 000	الأعوان المتعاقدون والعاملون بالحصّة	02	102
3 000	الأعوان المتعاقدون والعاملون بالحصّة	000	
5 000	المساهمات المحمولة على المشغل	07	102
5 000	المساهمات المحمولة على المشغل	000	
1 120 000	المؤسسات الصحية	09	124
850 000	مركز الاسعاف الطبي الاستعجالي	052	

20 000	المركز الوطني للطب المدرسي والجامعي	055	
250 000	المركز الإقليمي للأمراض السرطانية بجندوبة	242	
4 867 000	جملة النشاط :		

4 867 000	جملة الوحدة العملياتية :
-----------	--------------------------

(الوحدة العملياتية 2: مؤسسات عمومية ( السلامة الصحية

النشاط 2: السلامة الصحية

بحساب الدينار

الإعتمادات	البيان	ف . ف	الفصل
5 419 000	الأجر الأساسي والتدرج	01	101
5 419 000	الأجر الأساسي والتدرج	001	
14 334 000	المنح الخصوصية القارة	02	101
14 334 000	المنح الخصوصية القارة	000	
171 000	المنح المرتبطة بالوظيفة	03	101
171 000	المنح المرتبطة بالوظيفة	000	
601 000	منحة الإنتاج	05	101
601 000	منحة الإنتاج	000	
37 000	المنح العائلية	13	101
37 000	المنح العائلية	000	
3 996 000	المساهمات المحمولة على المشغل	14	101
3 996 000	المساهمات المحمولة على المشغل	000	
218 000	أعوان يشغلون خطط وقتية	01	102
218 000	أعوان يشغلون خطط وقتية	000	
1 208 000	الأعوان المتعاقدون والعاملون بالحصّة	02	102
1 208 000	الأعوان المتعاقدون والعاملون بالحصّة	000	
259 000	المساهمات المحمولة على المشغل	07	102
259 000	المساهمات المحمولة على المشغل	000	

120 000	المؤسسات الصحية	09	124
20 000	المركز الوطني "شلمي بلكاوية" لليقظة الدوائية	054	
50 000	المركز الوطني للنهوض بزراع الأعضاء	061	
50 000	المرصد الوطني للأمراض الجديدة و المستجدة	235	
26 363 000	جملة النشاط :		

جملة الوحدة العملياتية : 26 363 000

جملة البرنامج الفرعي : 31 230 000

البرنامج الفرعي 3 : الخدمات العلاجية المختصة بالمنستير

الوحدة العملياتية 1: مؤسسات عمومية

النشاط 1: خدمات علاجية مختصة

بحساب الدينار

الإعتمادات	البيان	ف . ف	الفصل
2 087 000	الأجر الأساسي والتدرج	01	101
2 087 000	الأجر الأساسي والتدرج	000	
3 827 000	المنح الخصوصية القارة	02	101
3 827 000	المنح الخصوصية القارة	000	
35 000	المنح المرتبطة بالوظيفة	03	101
35 000	المنح المرتبطة بالوظيفة	000	
178 000	منحة الإنتاج	05	101
178 000	منحة الإنتاج	000	
7 000	المنح العائلية	13	101
7 000	المنح العائلية	000	
1 198 000	المساهمات المحمولة على المشغل	14	101
1 198 000	المساهمات المحمولة على المشغل	000	

146 000	أعوان يشغلون خطط وقتية	01	102
146 000	أعوان يشغلون خطط وقتية	000	
6 000	الأعوان المتعاقدون والعاملون بالحصّة	02	102
6 000	الأعوان المتعاقدون والعاملون بالحصّة	000	
11 000	المساهمات المحمّولة على المشغل	07	102
11 000	المساهمات المحمّولة على المشغل	000	
20 000	المؤسسات الصحية	09	124
20 000	مصحة طب وجراحة الأسنان بالمنستير	145	
7 515 000	جملة النشاط :		

جملة الوحدة العملياتية : 7 515 000

جملة البرنامج الفرعي : 7 515 000

جملة البرنامج : 1 164 500 000



## البرنامج 9 : القيادة و المساندة

## البرنامج الفرعي 1 : القيادة و المساندة المركزية

## الوحدة العمليانية 1: هياكل القيادة و المساندة المركزية

## النشاط 1: القيادة و المساندة

بحساب الدينار

الإعتمادات	البيان	ف . ف	الفصل
140 500	تأجير أعضاء الحكومة و التآجيرات المعادلة له	02	100
140 500	تأجير أعضاء الحكومة و التآجيرات المعادلة له	001	
979 500	تأجير أعضاء الدواوين	04	100
979 500	تأجير أعضاء الدواوين	001	
6 684 000	الأجر الأساسي و التدرج	01	101
6 684 000	الأجر الأساسي و التدرج	001	
19 374 000	المنح الخصوصية القارة	02	101
19 374 000	المنح الخصوصية القارة	000	
1 007 000	المنح المرتبطة بالوظيفة	03	101
1 007 000	المنح المرتبطة بالوظيفة	000	
831 000	منحة الإنتاج	05	101
831 000	منحة الإنتاج	000	
200 000	منحة الساعات الإضافية و العمل الليلي	06	101
200 000	منحة الساعات الإضافية و العمل الليلي	000	
60 000	المنح العائلية	13	101
60 000	المنح العائلية	000	
5 198 000	المساهمات المحمولة على المشغل	14	101
5 198 000	المساهمات المحمولة على المشغل	000	
437 000	أعوان يشغلون خطط وقتية	01	102
437 000	أعوان يشغلون خطط وقتية	000	
1 199 000	الأعوان المتعاقدون و العاملون بالحصنة	02	102

1 199 000	الأعوان المتعاقدون والعاملون بالحصّة	000	
5 636 000	المنح العائلية	06	102
5 636 000	المنحة العائلية	001	
270 000	المساهمات المحمّولة على المشغل	07	102
270 000	المساهمات المحمّولة على المشغل	000	
42 016 000	جملة النشاط :		

## النشاط 2: المساندة والتكوين الأساسي والمستمر

بحساب الدينار

الإعتمادات	البيان	ف . ف	الفصل
1 305 000	مؤسسات التعليم العالي	05	124
250 000	المدرسة العليا لعلوم و تقنيات الصحة بتونس	051	
200 000	المدرسة العليا لعلوم و تقنيات الصحة بالمنستير	052	
300 000	المدرسة العليا لعلوم وتقنيات الصحة بصفاقس	053	
180 000	المدرسة العليا لعلوم وتقنيات الصحة بسوسة	054	
65 000	المعهد العالي لعلوم التمريض بتونس	055	
80 000	المعهد العالي لعلوم التمريض بالكاف	056	
100 000	المعهد العالي لعلوم التمريض بسوسة	057	
90 000	المعهد العالي لعلوم التمريض بصفاقس	058	
40 000	المعهد العالي لعلوم التمريض بقابس	059	
195 000	مؤسسات التكوين	08	124
30 000	المعهد الوطني للصحة العمومية	211	
20 000	معهد التكوين المستمر لأعوان الصحة بالمنستير	212	
50 000	المركز الوطني للتكوين البيداغوجي لإطارات الصحة العمومية	213	
5 000	مدرسة علوم التمريض بتونس	214	
10 000	مدرسة علوم التمريض بمنزل بورقيبة	215	
10 000	مدرسة علوم التمريض بنابل	216	
5 000	مدرسة علوم التمريض بجندوبة	217	
10 000	مدرسة علوم التمريض بباجة	218	
5 000	مدرسة علوم التمريض بالكاف	219	
5 000	مدرسة علوم التمريض بالقصرين	221	

5 000	مدرسة علوم التمريض بالقيروان	222	
5 000	مدرسة علوم التمريض بالمهدية	224	
5 000	مدرسة علوم التمريض بقفصة	226	
5 000	مدرسة علوم التمريض بتوزر	227	
5 000	مدرسة علوم التمريض بسیدی بوزید	228	
5 000	مدرسة علوم التمريض بقابس	229	
5 000	مدرسة علوم التمريض بقبلي	230	
5 000	مدرسة علوم التمريض بمدنين	231	
5 000	مدرسة علوم التمريض بتطاوين	232	
1 500 000	جملة النشاط :		

## النشاط 3: المساعدة الفنية في الإعلامية

بحساب الدينار

الإعتمادات	البيان	ف . ف	الفصل
12 995 000	مؤسسات أخرى	30	125
12 995 000	مركز الإعلامية لوزارة الصحة العمومية	021	
12 995 000	جملة النشاط :		

## النشاط 4: الرقابة الغذائية

بحساب الدينار

الإعتمادات	البيان	ف . ف	الفصل
14 000 000	المؤسسات الصحية	09	125
14 000 000	الهيئة الوطنية للسلامة الصحية للمنتجات الغذائية	325	
14 000 000	جملة النشاط :		

## النشاط 5: التقييم والإعتماد

بحساب الدينار

الإعتمادات	البيان	ف . ف	الفصل
2 305 000	مؤسسات النهوض بالقطاعات	17	125
2 305 000	الهيئة الوطنية للاعتماد في المجال الصحي	044	

2 305 000	جملة النشاط :
-----------	---------------

72 816 000	جملة الوحدة العملياتية :
------------	--------------------------

72 816 000	جملة البرنامج الفرعي :
------------	------------------------

البرنامج الفرعي 2 : المساندة بتونس

الوحدة العملياتية 1 : مؤسسات عمومية بتونس

النشاط 1 : القيادة والمساندة

بحساب الدينار

الإعتمادات	البيان	ف . ف	الفصل
3 215 000	الأجر الأساسي والتدرج	01	101
3 215 000	الأجر الأساسي والتدرج	000	
10 086 000	المنح الخصوصية القارة	02	101
10 086 000	المنح الخصوصية القارة	000	
252 000	المنح المرتبطة بالوظيفة	03	101
252 000	المنح المرتبطة بالوظيفة	000	
409 000	منحة الإنتاج	05	101
409 000	منحة الإنتاج	000	
31 000	المنح العائلية	13	101
31 000	المنح العائلية	000	
2 552 000	المساهمات المحمولة على المشغل	14	101
2 552 000	المساهمات المحمولة على المشغل	000	
16 545 000	جملة النشاط :		

## النشاط 2: المساندة والتكوين الأساسي والمستمر

بحساب الدينار

الإعتمادات	البيان	ف . ف	الفصل
155 000	أعوان يشغلون خطط وقتية	01	102
155 000	أعوان يشغلون خطط وقتية	000	
1 200 000	الأعوان المتعاقدون والعاملون بالحصّة	02	102
1 200 000	الأعوان المتعاقدون والعاملون بالحصّة	000	
263 000	المساهمات المحمّولة على المشغل	07	102
263 000	المساهمات المحمّولة على المشغل	000	
1 618 000	جملة النشاط :		

جملة الوحدة العملياتية : 18 163 000

جملة البرنامج الفرعي : 18 163 000

## البرنامج الفرعي 3 : المساندة بأريانة

الوحدة العملياتية 1: مؤسسات عمومية بأريانة

## النشاط 2: المساندة والتكوين الأساسي والمستمر

بحساب الدينار

الإعتمادات	البيان	ف . ف	الفصل
508 000	الأجر الأساسي والتدرج	01	101
508 000	الأجر الأساسي والتدرج	001	
1 432 000	المنح الخصوصية القارة	02	101
1 432 000	المنح الخصوصية القارة	000	
82 000	المنح المرتبطة بالوظيفة	03	101
82 000	المنح المرتبطة بالوظيفة	000	
86 000	منحة الإنتاج	05	101

86 000	منحة الإنتاج	000	
3 000	المنح العائلية	13	101
3 000	المنح العائلية	000	
404 000	المساهمات المحمولة على المشغل	14	101
404 000	المساهمات المحمولة على المشغل	000	
118 000	أعوان يشغلون خطط وقتية	01	102
118 000	أعوان يشغلون خطط وقتية	000	
1 069 000	الأعوان المتعاقدون والعاملون بالحصّة	02	102
1 069 000	الأعوان المتعاقدون والعاملون بالحصّة	000	
1 000	المنح العائلية	06	102
1 000	المنحة العائلية	001	
225 000	المساهمات المحمولة على المشغل	07	102
225 000	المساهمات المحمولة على المشغل	000	
3 928 000	جملة النشاط :		

جملة الوحدة العملياتية : 3 928 000

جملة البرنامج الفرعي : 3 928 000

البرنامج الفرعي 4 : المساندة بين عروس

الوحدة العملياتية 1 : مؤسسات عمومية بين عروس

النشاط 2 : المساندة والتكوين الأساسي والمستمر

بحساب الدينار

الإعتمادات	البيان	ف . ف	الفصل
690 000	الأجر الأساسي والتدرج	01	101
690 000	الأجر الأساسي والتدرج	001	
1 408 000	المنح الخصوصية القارة	02	101

1 408 000	المنح الخصوصية القارة	000	
72 000	المنح المرتبطة بالوظيفة	03	101
72 000	المنح المرتبطة بالوظيفة	000	
110 000	منحة الإنتاج	05	101
110 000	منحة الإنتاج	000	
5 000	المنح العائلية	13	101
5 000	المنح العائلية	000	
538 000	المساهمات المحمولة على المشغل	14	101
538 000	المساهمات المحمولة على المشغل	000	
4 000	أعوان يشغلون خطط وقتية	01	102
4 000	أعوان يشغلون خطط وقتية	000	
1 069 000	الأعوان المتعاقدون والعاملون بالحصاة	02	102
1 069 000	الأعوان المتعاقدون والعاملون بالحصاة	000	
207 000	المساهمات المحمولة على المشغل	07	102
207 000	المساهمات المحمولة على المشغل	000	
4 103 000	جملة النشاط :		

جملة الوحدة العملياتية : 4 103 000

جملة البرنامج الفرعي : 4 103 000

البرنامج الفرعي 5 : المساندة بمنوبة

الوحدة العملياتية 1: مؤسسات عمومية بمنوبة

النشاط 2: المساندة والتكوين الأساسي والمستمر

بحساب الدينار

الإعتمادات	البيان	ف . ف	الفصل
386 000	الأجر الأساسي والتدرج	01	101

386 000	الأجر الأساسي والتدرج	001	
1 099 000	المنح الخصوصية القارة	02	101
1 099 000	المنح الخصوصية القارة	000	
64 000	المنح المرتبطة بالوظيفة	03	101
64 000	المنح المرتبطة بالوظيفة	000	
72 000	منحة الإنتاج	05	101
72 000	منحة الإنتاج	000	
2 000	المنح العائلية	13	101
2 000	المنح العائلية	000	
309 000	المساهمات المحمولة على المشغل	14	101
309 000	المساهمات المحمولة على المشغل	000	
4 000	أعوان يشغلون خطط وقتية	01	102
4 000	أعوان يشغلون خطط وقتية	000	
1 069 000	الأعوان المتعاقدون والعاملون بالحصصة	02	102
1 069 000	الأعوان المتعاقدون والعاملون بالحصصة	000	
207 000	المساهمات المحمولة على المشغل	07	102
207 000	المساهمات المحمولة على المشغل	000	
3 212 000	جملة النشاط :		

جملة الوحدة العملياتية : 3 212 000

جملة البرنامج الفرعي : 3 212 000

البرنامج الفرعي 6 : المساندة بينزرت

الوحدة العملياتية 1 : مؤسسات عمومية بينزرت



## النشاط 2: المساندة والتكوين الأساسي والمستمر

بحساب الدينار

الإعتمادات	البيان	ف . ف	الفصل
692 000	الأجر الأساسي والتدرج	01	101
692 000	الأجر الأساسي والتدرج	001	
1 366 000	المنح الخصوصية القارة	02	101
1 366 000	المنح الخصوصية القارة	000	
59 000	المنح المرتبطة بالوظيفة	03	101
59 000	المنح المرتبطة بالوظيفة	000	
103 000	منحة الإنتاج	05	101
103 000	منحة الإنتاج	000	
6 000	المنح العائلية	13	101
6 000	المنح العائلية	000	
527 000	المساهمات المحمولة على المشغل	14	101
527 000	المساهمات المحمولة على المشغل	000	
39 000	أعوان يشغلون خطط وقتية	01	102
39 000	أعوان يشغلون خطط وقتية	000	
1 069 000	الأعوان المتعاقدون والعاملون بالحصصة	02	102
1 069 000	الأعوان المتعاقدون والعاملون بالحصصة	000	
212 000	المساهمات المحمولة على المشغل	07	102
212 000	المساهمات المحمولة على المشغل	000	
4 073 000	جملة النشاط :		

جملة الوحدة العملياتية : 4 073 000

جملة البرنامج الفرعي : 4 073 000

البرنامج الفرعي 7 : المساندة بنايل

## الوحدة العملياتية 1: مؤسسات عمومية بنابل

## النشاط 2: المساندة والتكوين الأساسي والمستمر

بحساب الدينار

الإعتمادات	البيان	ف . ف	الفصل
708 000	الأجر الأساسي والتدرج	01	101
708 000	الأجر الأساسي والتدرج	001	
1 521 000	المنح الخصوصية القارة	02	101
1 521 000	المنح الخصوصية القارة	000	
74 000	المنح المرتبطة بالوظيفة	03	101
74 000	المنح المرتبطة بالوظيفة	000	
106 000	منحة الإنتاج	05	101
106 000	منحة الإنتاج	000	
7 000	المنح العائلية	13	101
7 000	المنح العائلية	000	
560 000	المساهمات المحمولة على المشغل	14	101
560 000	المساهمات المحمولة على المشغل	000	
4 000	أعوان يشغلون خطط وقتية	01	102
4 000	أعوان يشغلون خطط وقتية	000	
1 069 000	الأعوان المتعاقدون والعاملون بالحصّة	02	102
1 069 000	الأعوان المتعاقدون والعاملون بالحصّة	000	
207 000	المساهمات المحمولة على المشغل	07	102
207 000	المساهمات المحمولة على المشغل	000	
4 256 000	جملة النشاط :		

جملة الوحدة العملياتية : 4 256 000

جملة البرنامج الفرعي : 4 256 000

البرنامج الفرعي 8 : المساندة بباجة

الوحدة العملياتية 1: مؤسسات عمومية بباجة

النشاط 2: المساندة والتكوين الأساسي والمستمر

بحساب الدينار

الإعتمادات	البيان	ف . ف	الفصل
696 000	الأجر الأساسي والتدرج	01	101
696 000	الأجر الأساسي والتدرج	001	
1 313 000	المنح الخصوصية القارة	02	101
1 313 000	المنح الخصوصية القارة	000	
33 000	المنح المرتبطة بالوظيفة	03	101
33 000	المنح المرتبطة بالوظيفة	000	
101 000	منحة الإنتاج	05	101
101 000	منحة الإنتاج	000	
6 000	المنح العائلية	13	101
6 000	المنح العائلية	000	
503 000	المساهمات المحمولة على المشغل	14	101
503 000	المساهمات المحمولة على المشغل	000	
239 000	أعوان يشغلون خطط وقتية	01	102
239 000	أعوان يشغلون خطط وقتية	000	
1 111 000	الأعوان المتعاقدون والعاملون بالحصاة	02	102
1 111 000	الأعوان المتعاقدون والعاملون بالحصاة	000	
1 000	المنح العائلية	06	102
1 000	المنحة العائلية	001	
258 000	المساهمات المحمولة على المشغل	07	102
258 000	المساهمات المحمولة على المشغل	000	

4 261 000	جملة النشاط :
-----------	---------------

4 261 000	جملة الوحدة العملياتية :
-----------	--------------------------

4 261 000	جملة البرنامج الفرعي :
-----------	------------------------

البرنامج الفرعي 9 : المساندة بزغوان

الوحدة العملياتية 1: مؤسسات عمومية بزغوان

النشاط 2: المساندة والتكوين الأساسي والمستمر

بحساب الدينار

الإعتمادات	البيان	ف . ف	الفصل
524 000	الأجر الأساسي والتدرج	01	101
524 000	الأجر الأساسي والتدرج	001	
1 067 000	المنح الخصوصية القارة	02	101
1 067 000	المنح الخصوصية القارة	000	
39 000	المنح المرتبطة بالوظيفة	03	101
39 000	المنح المرتبطة بالوظيفة	000	
84 000	منحة الإنتاج	05	101
84 000	منحة الإنتاج	000	
5 000	المنح العائلية	13	101
5 000	المنح العائلية	000	
424 000	المساهمات المحمولة على المشغل	14	101
424 000	المساهمات المحمولة على المشغل	000	
4 000	أعوان يشغلون خطط وقتية	01	102
4 000	أعوان يشغلون خطط وقتية	000	
1 069 000	الأعوان المتعاقدون والعاملون بالحصاة	02	102
1 069 000	الأعوان المتعاقدون والعاملون بالحصاة	000	

207 000	المساهمات المحمولة على المشغل	07	102
207 000	المساهمات المحمولة على المشغل	000	
3 423 000	جملة النشاط :		

جملة الوحدة العملياتية : 3 423 000

جملة البرنامج الفرعي : 3 423 000

### البرنامج الفرعي A : المساندة بالكاف

#### الوحدة العملياتية 1: مؤسسات عمومية بالكاف

#### النشاط 2: المساندة والتكوين الأساسي والمستمر

بحساب الدينار

الإعتمادات	البيان	ف . ف	الفصل
679 000	الأجر الأساسي والتدرج	01	101
679 000	الأجر الأساسي والتدرج	001	
1 463 000	المنح الخصوصية القارة	02	101
1 463 000	المنح الخصوصية القارة	000	
65 000	المنح المرتبطة بالوظيفة	03	101
65 000	المنح المرتبطة بالوظيفة	000	
103 000	منحة الإنتاج	05	101
103 000	منحة الإنتاج	000	
6 000	المنح العائلية	13	101
6 000	المنح العائلية	000	
541 000	المساهمات المحمولة على المشغل	14	101
541 000	المساهمات المحمولة على المشغل	000	
240 000	أعوان يشغلون خطط وقتية	01	102
240 000	أعوان يشغلون خطط وقتية	000	

1 069 000	الأعوان المتعاقدون والعاملون بالحصّة	02	102
1 069 000	الأعوان المتعاقدون والعاملون بالحصّة	000	
1 000	المنح العائلية	06	102
1 000	المنحة العائلية	001	
247 000	المساهمات المحمولة على المشغل	07	102
247 000	المساهمات المحمولة على المشغل	000	
4 414 000	جملة النشاط :		

جملة الوحدة العملياتية : 4 414 000

جملة البرنامج الفرعي : 4 414 000

البرنامج الفرعي B : المساندة بسليانة

الوحدة العملياتية 1: مؤسسات عمومية بسليانة

النشاط 2: المساندة والتكوين الأساسي والمستمر

بحساب الدينار

الإعتمادات	البيان	ف . ف	الفصل
713 000	الأجر الأساسي والتدرج	01	101
713 000	الأجر الأساسي والتدرج	001	
1 592 000	المنح الخصوصية القارة	02	101
1 592 000	المنح الخصوصية القارة	000	
59 000	المنح المرتبطة بالوظيفة	03	101
59 000	المنح المرتبطة بالوظيفة	000	
97 000	منحة الإنتاج	05	101
97 000	منحة الإنتاج	000	
8 000	المنح العائلية	13	101
8 000	المنح العائلية	000	

571 000	المساهمات المحمولة على المشغل	14	101
571 000	المساهمات المحمولة على المشغل	000	
4 000	أعوان يشغلون خطط وقتية	01	102
4 000	أعوان يشغلون خطط وقتية	000	
1 069 000	الأعوان المتعاقدون والعاملون بالحصّة	02	102
1 069 000	الأعوان المتعاقدون والعاملون بالحصّة	000	
207 000	المساهمات المحمولة على المشغل	07	102
207 000	المساهمات المحمولة على المشغل	000	
4 320 000	جملة النشاط :		

جملة الوحدة العملياتية : 4 320 000

جملة البرنامج الفرعي : 4 320 000

### البرنامج الفرعي C : المساندة بالقيروان

#### الوحدة العملياتية 1: مؤسسات عمومية بالقيروان

#### النشاط 2: المساندة والتكوين الأساسي والمستمر

بحساب الدينار

الإعتمادات	البيان	ف . ف	الفصل
741 000	الأجر الأساسي والتدرج	01	101
741 000	الأجر الأساسي والتدرج	001	
1 631 000	المنح الخصوصية القارة	02	101
1 631 000	المنح الخصوصية القارة	000	
67 000	المنح المرتبطة بالوظيفة	03	101
67 000	المنح المرتبطة بالوظيفة	000	
108 000	منحة الإنتاج	05	101
108 000	منحة الإنتاج	000	

9 000	المنح العائلية	13	101
9 000	المنح العائلية	000	
589 000	المساهمات المحمولة على المشغل	14	101
589 000	المساهمات المحمولة على المشغل	000	
29 000	أعوان يشغلون خطط وقتية	01	102
29 000	أعوان يشغلون خطط وقتية	000	
1 069 000	الأعوان المتعاقدون والعاملون بالحصّة	02	102
1 069 000	الأعوان المتعاقدون والعاملون بالحصّة	000	
213 000	المساهمات المحمولة على المشغل	07	102
213 000	المساهمات المحمولة على المشغل	000	
4 456 000	جملة النشاط :		

جملة الوحدة العملياتية : 4 456 000

جملة البرنامج الفرعي : 4 456 000

البرنامج الفرعي D : المساندة بالقصرين

الوحدة العملياتية 1: مؤسسات عمومية بالقصرين

النشاط 2: المساندة والتكوين الأساسي والمستمر

بحساب الدينار

الإعتمادات	البيان	ف . ف	الفصل
941 000	الأجر الأساسي والتدرج	01	101
941 000	الأجر الأساسي والتدرج	001	
2 201 000	المنح الخصوصية القارة	02	101
2 201 000	المنح الخصوصية القارة	000	
67 000	المنح المرتبطة بالوظيفة	03	101
67 000	المنح المرتبطة بالوظيفة	000	



122 000	منحة الإنتاج	05	101
122 000	منحة الإنتاج	000	
15 000	المنح العائلية	13	101
15 000	المنح العائلية	000	
744 000	المساهمات المحمولة على المشغل	14	101
744 000	المساهمات المحمولة على المشغل	000	
73 000	أعوان يشغلون خطط وقتية	01	102
73 000	أعوان يشغلون خطط وقتية	000	
1 152 000	الأعوان المتعاقدون والعاملون بالحصّة	02	102
1 152 000	الأعوان المتعاقدون والعاملون بالحصّة	000	
241 000	المساهمات المحمولة على المشغل	07	102
241 000	المساهمات المحمولة على المشغل	000	
5 556 000	جملة النشاط :		

جملة الوحدة العملياتية : 5 556 000

جملة البرنامج الفرعي : 5 556 000

البرنامج الفرعي E : المساندة بفقصة

الوحدة العملياتية 1: مؤسسات عمومية بفقصة

النشاط 2: المساندة والتكوين الأساسي والمستمر

بحساب الدينار

الإعتمادات	البيان	ف . ف	الفصل
717 000	الأجر الأساسي والتدرج	01	101
717 000	الأجر الأساسي والتدرج	001	
1 519 000	المنح الخصوصية القارة	02	101
1 519 000	المنح الخصوصية القارة	000	

66 000	المنح المرتبطة بالوظيفة	03	101
66 000	المنح المرتبطة بالوظيفة	000	
105 000	منحة الإنتاج	05	101
105 000	منحة الإنتاج	000	
11 000	المنح العائلية	13	101
11 000	المنح العائلية	000	
561 000	المساهمات المحمولة على المشغل	14	101
561 000	المساهمات المحمولة على المشغل	000	
40 000	أعوان يشغلون خطط وقتية	01	102
40 000	أعوان يشغلون خطط وقتية	000	
1 114 000	الأعوان المتعاقدون والعاملون بالحصّة	02	102
1 114 000	الأعوان المتعاقدون والعاملون بالحصّة	000	
1 000	المنح العائلية	06	102
1 000	المنحة العائلية	001	
223 000	المساهمات المحمولة على المشغل	07	102
223 000	المساهمات المحمولة على المشغل	000	
4 357 000	جملة النشاط :		

جملة الوحدة العملياتية : 4 357 000

جملة البرنامج الفرعي : 4 357 000

البرنامج الفرعي F : المساندة بسيدي بوزيد

الوحدة العملياتية 1: مؤسسات عمومية بسيدي بوزيد

النشاط 2: المساندة والتكوين الأساسي والمستمر

بحساب الدينار

الإعتمادات	البيان	ف . ف	الفصل
------------	--------	-------	-------

919 000	الأجر الأساسي والتدرج	01	101
919 000	الأجر الأساسي والتدرج	001	
2 239 000	المنح الخصوصية القارة	02	101
2 239 000	المنح الخصوصية القارة	000	
76 000	المنح المرتبطة بالوظيفة	03	101
76 000	المنح المرتبطة بالوظيفة	000	
118 000	منحة الإنتاج	05	101
118 000	منحة الإنتاج	000	
16 000	المنح العائلية	13	101
16 000	المنح العائلية	000	
744 000	المساهمات المحمولة على المشغل	14	101
744 000	المساهمات المحمولة على المشغل	000	
86 000	أعوان يشغلون خطط وقتية	01	102
86 000	أعوان يشغلون خطط وقتية	000	
1 133 000	الأعوان المتعاقدون والعاملون بالحصّة	02	102
1 133 000	الأعوان المتعاقدون والعاملون بالحصّة	000	
237 000	المساهمات المحمولة على المشغل	07	102
237 000	المساهمات المحمولة على المشغل	000	
5 568 000	جملة النشاط :		

جملة الوحدة العملياتية : 5 568 000

جملة البرنامج الفرعي : 5 568 000

البرنامج الفرعي G : المساندة بصفاقس

الوحدة العملياتية 1: مؤسسات عمومية بصفاقس

## النشاط 2: المساندة والتكوين الأساسي والمستمر

بحساب الدينار

الإعتمادات	البيان	ف . ف	الفصل
1 604 000	الأجر الأساسي والتدرج	01	101
1 604 000	الأجر الأساسي والتدرج	001	
4 302 000	المنح الخصوصية القارة	02	101
4 302 000	المنح الخصوصية القارة	000	
116 000	المنح المرتبطة بالوظيفة	03	101
116 000	المنح المرتبطة بالوظيفة	000	
242 000	منحة الإنتاج	05	101
242 000	منحة الإنتاج	000	
13 000	المنح العائلية	13	101
13 000	المنح العائلية	000	
1 408 000	المساهمات المحمولة على المشغل	14	101
1 408 000	المساهمات المحمولة على المشغل	000	
5 000	أعوان يشغلون خطط وقتية	01	102
5 000	أعوان يشغلون خطط وقتية	000	
1 069 000	الأعوان المتعاقدون والعاملون بالحصصة	02	102
1 069 000	الأعوان المتعاقدون والعاملون بالحصصة	000	
207 000	المساهمات المحمولة على المشغل	07	102
207 000	المساهمات المحمولة على المشغل	000	
8 966 000	جملة النشاط :		

جملة الوحدة العملياتية : 8 966 000

جملة البرنامج الفرعي : 8 966 000

البرنامج الفرعي H : المساندة بالمهذية

## الوحدة العملياتية 1: مؤسسات عمومية بالمهدية

## النشاط 2: المساندة والتكوين الأساسي والمستمر

بحساب الدينار

الإعتمادات	البيان	ف . ف	الفصل
515 000	الأجر الأساسي والتدرج	01	101
515 000	الأجر الأساسي والتدرج	001	
1 350 000	المنح الخصوصية القارة	02	101
1 350 000	المنح الخصوصية القارة	000	
75 000	المنح المرتبطة بالوظيفة	03	101
75 000	المنح المرتبطة بالوظيفة	000	
87 000	منحة الإنتاج	05	101
87 000	منحة الإنتاج	000	
3 000	المنح العائلية	13	101
3 000	المنح العائلية	000	
400 000	المساهمات المحمولة على المشغل	14	101
400 000	المساهمات المحمولة على المشغل	000	
4 000	أعوان يشغلون خطط وقتية	01	102
4 000	أعوان يشغلون خطط وقتية	000	
1 069 000	الأعوان المتعاقدون والعاملون بالحصّة	02	102
1 069 000	الأعوان المتعاقدون والعاملون بالحصّة	000	
207 000	المساهمات المحمولة على المشغل	07	102
207 000	المساهمات المحمولة على المشغل	000	
3 710 000	جملة النشاط :		

جملة الوحدة العملياتية : 3 710 000

جملة البرنامج الفرعي : 3 710 000

البرنامج الفرعي 1: المساندة بالمنستير

الوحدة العملياتية 1: مؤسسات عمومية بالمنستير

النشاط 2: المساندة والتكوين الأساسي والمستمر

بحساب الدينار

الإعتمادات	البيان	ف . ف	الفصل
1 382 000	الأجر الأساسي والتدرج	01	101
1 382 000	الأجر الأساسي والتدرج	001	
3 850 000	المنح الخصوصية القارة	02	101
3 850 000	المنح الخصوصية القارة	000	
129 000	المنح المرتبطة بالوظيفة	03	101
129 000	المنح المرتبطة بالوظيفة	000	
215 000	منحة الإنتاج	05	101
215 000	منحة الإنتاج	000	
12 000	المنح العائلية	13	101
12 000	المنح العائلية	000	
1 182 000	المساهمات المحمولة على المشغل	14	101
1 182 000	المساهمات المحمولة على المشغل	000	
4 000	أعوان يشغلون خطط وقتية	01	102
4 000	أعوان يشغلون خطط وقتية	000	
1 145 000	الأعوان المتعاقدون والعاملون بالحصّة	02	102
1 145 000	الأعوان المتعاقدون والعاملون بالحصّة	000	
227 000	المساهمات المحمولة على المشغل	07	102
227 000	المساهمات المحمولة على المشغل	000	
8 146 000	جملة النشاط :		

جملة الوحدة العملياتية : 8 146 000

جملة البرنامج الفرعي : 8 146 000

البرنامج الفرعي J : المساندة بقابس

الوحدة العملياتية 1: مؤسسات عمومية بقابس

النشاط 2: المساندة والتكوين الأساسي والمستمر

بحساب الدينار

الإعتمادات	البيان	ف . ف	الفصل
960 000	الأجر الأساسي والتدرج	01	101
960 000	الأجر الأساسي والتدرج	001	
2 220 000	المنح الخصوصية القارة	02	101
2 220 000	المنح الخصوصية القارة	000	
71 000	المنح المرتبطة بالوظيفة	03	101
71 000	المنح المرتبطة بالوظيفة	000	
135 000	منحة الإنتاج	05	101
135 000	منحة الإنتاج	000	
11 000	المنح العائلية	13	101
11 000	المنح العائلية	000	
755 000	المساهمات المحمولة على المشغل	14	101
755 000	المساهمات المحمولة على المشغل	000	
4 000	أعوان يشغلون خطط وقتية	01	102
4 000	أعوان يشغلون خطط وقتية	000	
1 069 000	الأعوان المتعاقدون والعاملون بالحصّة	02	102
1 069 000	الأعوان المتعاقدون والعاملون بالحصّة	000	
207 000	المساهمات المحمولة على المشغل	07	102
207 000	المساهمات المحمولة على المشغل	000	

5 432 000	جملة النشاط :
-----------	---------------

5 432 000	جملة الوحدة العملياتية :
-----------	--------------------------

5 432 000	جملة البرنامج الفرعي :
-----------	------------------------

البرنامج الفرعي K : المساندة بمدنين

الوحدة العملياتية 1: مؤسسات عمومية بمدنين

النشاط 2: المساندة والتكوين الأساسي والمستمر

بحساب الدينار

الإعتمادات	البيان	ف . ف	الفصل
521 000	الأجر الأساسي والتدرج	01	101
521 000	الأجر الأساسي والتدرج	001	
850 000	المنح الخصوصية القارة	02	101
850 000	المنح الخصوصية القارة	000	
61 000	المنح المرتبطة بالوظيفة	03	101
61 000	المنح المرتبطة بالوظيفة	000	
88 000	منحة الإنتاج	05	101
88 000	منحة الإنتاج	000	
6 000	المنح العائلية	13	101
6 000	المنح العائلية	000	
389 000	المساهمات المحمولة على المشغل	14	101
389 000	المساهمات المحمولة على المشغل	000	
5 000	أعوان يشغلون خطط وقتية	01	102
5 000	أعوان يشغلون خطط وقتية	000	
1 093 000	الأعوان المتعاقدون والعاملون بالحصصة	02	102
1 093 000	الأعوان المتعاقدون والعاملون بالحصصة	000	



213 000	المساهمات المحمولة على المشغل	07	102
213 000	المساهمات المحمولة على المشغل	000	
3 226 000	جملة النشاط :		

جملة الوحدة العملياتية : 3 226 000

جملة البرنامج الفرعي : 3 226 000

البرنامج الفرعي L : المساندة بتطووين

الوحدة العملياتية 1: مؤسسات عمومية بتطووين

النشاط 2: المساندة والتكوين الأساسي والمستمر

بحساب الدينار

الإعتمادات	البيان	ف . ف	الفصل
375 000	الأجر الأساسي والتدرج	01	101
375 000	الأجر الأساسي والتدرج	001	
438 000	المنح الخصوصية القارة	02	101
438 000	المنح الخصوصية القارة	000	
38 000	المنح المرتبطة بالوظيفة	03	101
38 000	المنح المرتبطة بالوظيفة	000	
70 000	منحة الإنتاج	05	101
70 000	منحة الإنتاج	000	
4 000	المنح العائلية	13	101
4 000	المنح العائلية	000	
268 000	المساهمات المحمولة على المشغل	14	101
268 000	المساهمات المحمولة على المشغل	000	
52 000	أعوان يشغلون خطط وقتية	01	102
52 000	أعوان يشغلون خطط وقتية	000	

1 069 000	الأعوان المتعاقدون والعاملون بالحصّة	02	102
1 069 000	الأعوان المتعاقدون والعاملون بالحصّة	000	
216 000	المساهمات المحمّولة على المشغل	07	102
216 000	المساهمات المحمّولة على المشغل	000	
2 530 000	جملة النشاط :		

جملة الوحدة العمليّاتية : 2 530 000

جملة البرنامج الفرعي : 2 530 000

البرنامج الفرعي M : المساندة بتوزر

الوحدة العمليّاتية 1: مؤسسات عمومية بتوزر

النشاط 2: المساندة والتكوين الأساسي والمستمر

بحساب الدينار

الإعتمادات	البيان	ف . ف	الفصل
434 000	الأجر الأساسي والتدرج	01	101
434 000	الأجر الأساسي والتدرج	001	
641 000	المنح الخصوصية القارة	02	101
641 000	المنح الخصوصية القارة	000	
41 000	المنح المرتبطة بالوظيفة	03	101
41 000	المنح المرتبطة بالوظيفة	000	
77 000	منحة الإنتاج	05	101
77 000	منحة الإنتاج	000	
4 000	المنح العائليّة	13	101
4 000	المنح العائليّة	000	
323 000	المساهمات المحمّولة على المشغل	14	101
323 000	المساهمات المحمّولة على المشغل	000	

35 000	أعوان يشغلون خطط وقتية	01	102
35 000	أعوان يشغلون خطط وقتية	000	
1 069 000	الأعوان المتعاقدون والعاملون بالحصّة	02	102
1 069 000	الأعوان المتعاقدون والعاملون بالحصّة	000	
212 000	المساهمات المحمّولة على المشغل	07	102
212 000	المساهمات المحمّولة على المشغل	000	
2 836 000	جملة النشاط :		

جملة الوحدة العملياتية : 2 836 000

جملة البرنامج الفرعي : 2 836 000

البرنامج الفرعي N : المساندة بقبلي

الوحدة العملياتية 1: مؤسسات عمومية بقبلي

النشاط 2: المساندة والتكوين الأساسي والمستمر

بحساب الدينار

الإعتمادات	البيان	ف . ف	الفصل
551 000	الأجر الأساسي والتدرج	01	101
551 000	الأجر الأساسي والتدرج	001	
900 000	المنح الخصوصية القارة	02	101
900 000	المنح الخصوصية القارة	000	
61 000	المنح المرتبطة بالوظيفة	03	101
61 000	المنحة الوظيفية	001	
89 000	منحة الإنتاج	05	101
89 000	منحة الإنتاج	000	
10 000	المنح العائلية	13	101
10 000	المنح العائلية	000	

403 000	المساهمات المحمولة على المشغل	14	101
403 000	المساهمات المحمولة على المشغل	000	
28 000	أعوان يشغلون خطط وقتية	01	102
28 000	أعوان يشغلون خطط وقتية	000	
1 100 000	الأعوان المتعاقدون والعاملون بالحصّة	02	102
1 100 000	الأعوان المتعاقدون والعاملون بالحصّة	000	
219 000	المساهمات المحمولة على المشغل	07	102
219 000	المساهمات المحمولة على المشغل	000	
3 361 000	جملة النشاط :		

جملة الوحدة العملياتية : 3 361 000

جملة البرنامج الفرعي : 3 361 000

البرنامج الفرعي 0 : المساندة بسوسة

الوحدة العملياتية 1 : مؤسسات عمومية بسوسة

النشاط 2 : المساندة والتكوين الأساسي والمستمر

بحساب الدينار

الإعتمادات	البيان	ف . ف	الفصل
1 610 000	الأجر الأساسي والتدرج	01	101
1 610 000	الأجر الأساسي والتدرج	001	
4 667 000	المنح الخصوصية القارة	02	101
4 667 000	المنح الخصوصية القارة	000	
99 000	المنح المرتبطة بالوظيفة	03	101
99 000	المنح المرتبطة بالوظيفة	000	
240 000	منحة الإنتاج	05	101
240 000	منحة الإنتاج	000	

14 000	المنح العائلية	13	101
14 000	المنح العائلية	000	
1 383 000	المساهمات المحمولة على المشغل	14	101
1 383 000	المساهمات المحمولة على المشغل	000	
42 000	أعوان يشغلون خطط وقتية	01	102
42 000	أعوان يشغلون خطط وقتية	000	
1 093 000	الأعوان المتعاقدون والعاملون بالحصّة	02	102
1 093 000	الأعوان المتعاقدون والعاملون بالحصّة	000	
220 000	المساهمات المحمولة على المشغل	07	102
220 000	المساهمات المحمولة على المشغل	000	
9 368 000	جملة النشاط :		

جملة الوحدة العملياتية : 9 368 000

جملة البرنامج الفرعي : 9 368 000

### البرنامج الفرعي P : المساندة بجنودية

الوحدة العملياتية 1: مؤسسات عمومية بجنودية

النشاط 2: المساندة والتكوين الأساسي والمستمر

بحساب الدينار

الإعتمادات	البيان	ف . ف	الفصل
560 000	الأجر الأساسي والتدرج	01	101
560 000	الأجر الأساسي والتدرج	001	
843 000	المنح الخصوصية القارة	02	101
843 000	المنح الخصوصية القارة	000	
35 000	المنح المرتبطة بالوظيفة	03	101
35 000	المنح المرتبطة بالوظيفة	000	

84 000	منحة الإنتاج	05	101
84 000	منحة الإنتاج	000	
7 000	المنح العائلية	13	101
7 000	المنح العائلية	000	
388 000	المساهمات المحمولة على المشغل	14	101
388 000	المساهمات المحمولة على المشغل	000	
93 000	أعوان يشغلون خطط وقتية	01	102
93 000	أعوان يشغلون خطط وقتية	000	
1 083 000	الأعوان المتعاقدون والعاملون بالحصصة	02	102
1 083 000	الأعوان المتعاقدون والعاملون بالحصصة	000	
226 000	المساهمات المحمولة على المشغل	07	102
226 000	المساهمات المحمولة على المشغل	000	
3 319 000	جملة النشاط :		

جملة الوحدة العملياتية : 3 319 000

جملة البرنامج الفرعي : 3 319 000

جملة البرنامج : 197 800 000

2 766 040 000

جملة الموارد العامة للميزانية

2 766 040 000 : الجملة العامة

السنة المالية: 2024

المهمة 24 : مهمة الصحة

جدول تفصيلي لنفقات التسيير

\* \* الموارد العامة للميزانية \* \*

البرنامج 1 : الرعاية الصحية الأساسية

البرنامج الفرعي 1 : قيادة خدمات الرعاية الصحية الأساسية

الوحدة العملياتية 1: وحدة دعم برنامج الرعاية الصحية الأساسية

النشاط 1: العلاجات الاولية

بحساب الدينار

الإعتمادات	البيان	ف . ف	الفصل
63 910 000	المؤسسات الصحية	09	224
3 265 000	مجمع الصحة الأساسية بتونس الشمالية	060	
4 195 000	مجمع الصحة الأساسية بين عروس	062	
3 035 000	مجمع الصحة الأساسية بأريانة	065	
1 960 000	مجمع الصحة الأساسية بينزرت	073	
1 740 000	مجمع الصحة الأساسية بنابل	085	
1 330 000	مجمع الصحة الأساسية بزغوان	089	
1 835 000	مجمع الصحة الأساسية بجندوبة	096	
1 875 000	مجمع الصحة الأساسية بباجة	104	
1 400 000	مجمع الصحة الأساسية بالكاف	110	
1 750 000	مجمع الصحة الأساسية بسليانة	120	
2 225 000	مجمع الصحة الأساسية بالقصرين	126	
2 220 000	مجمع الصحة الأساسية أحمد القروي بالقيروان	137	
2 620 000	مجمع الصحة الأساسية بسوسة	143	
3 070 000	مجمع الصحة الأساسية بالمنستير	157	
1 715 000	مجمع الصحة الأساسية بالمهدية	169	

5 290 000	مجمع الصحة الأساسية بصفاقس	175	
2 200 000	مجمع الصحة الأساسية بقفصة	184	
1 535 000	مجمع الصحة الأساسية بتوزر	190	
1 750 000	مجمع الصحة الأساسية بسيدي بوزيد	200	
1 705 000	مجمع الصحة الأساسية بقابس	206	
1 670 000	مجمع الصحة الأساسية بقبلي	211	
1 390 000	مجمع الصحة الأساسية بمدنين	219	
1 235 000	مجمع الصحة الأساسية بجربة	220	
1 915 000	مجمع الصحة الأساسية بتطاوين	224	
4 785 000	مجمع الصحة الأساسية بتونس الجنوبية	226	
2 695 000	مجمع الصحة الأساسية بمنوبة	228	
1 650 000	مجمع الصحة الأساسية منزل شاعر بعقارب	229	
1 855 000	مجمع الصحة الأساسية بجبنانة	236	
63 910 000	جملة النشاط :		

## النشاط 2: الصحة الإيجابية والتنظيم العائلي

بحساب الدينار

الإعتمادات	البيان	ف . ف	الفصل
8 235 000	المؤسسات الصحية	09	225
8 235 000	الديوان الوطني للأسرة والعمران البشري	301	
8 235 000	جملة النشاط :		

جملة الوحدة العملياتية : 72 145 000

جملة البرنامج الفرعي : 72 145 000

جملة البرنامج : 72 145 000



## البرنامج 2 : الخدمات الصحية الإستشفائية

## البرنامج الفرعي 1 : قيادة الخدمات الصحية الاستشفائية

## الوحدة العملية 1: وحدة دعم برنامج الخدمات الصحية الاستشفائية

## النشاط 1: خدمات طب الاختصاص

بحساب الدينار

الإعتمادات	البيان	ف . ف	الفصل
41 185 000	المؤسسات الصحية	09	224
400 000	مستشفى خير الدين	059	
830 000	مستشفى أريانة	066	
2 455 000	مستشفى منزل بورقيبة	067	
1 080 000	مستشفى الحبيب بوقطفة بينزرت	068	
1 680 000	مستشفى نابل	074	
1 975 000	مستشفى محمد الطاهر المعموري بنابل	075	
1 170 000	مستشفى منزل تميم	080	
1 025 000	مستشفى زغوان	086	
920 000	مستشفى جندوبة	090	
970 000	مستشفى طبرقة	094	
1 350 000	مستشفى باجة	097	
1 145 000	مستشفى مجاز الباب	100	
750 000	مستشفى محمد بورقيبة بالكاف	105	
1 195 000	مستشفى سليانة	111	
1 745 000	مستشفى القصرين	121	
2 575 000	مستشفى ابن الجزار بالقيروان	128	
1 515 000	مستشفى 7 نوفمبر بمساكن	139	
1 500 000	مستشفى قصر هلال	146	
790 000	مستشفى محمد بن صالح بالمكنين	148	
1 055 000	مستشفى المحرس	170	
970 000	مستشفى جبنيانة	171	
995 000	مستشفى فرقة	172	

785 000	مستشفى الحسين بوزيان بقفصة	176	
445 000	مستشفى المتلوى	177	
980 000	مستشفى توزر	185	
865 000	مستشفى نطة	186	
1 305 000	مستشفى سيدى بوزيد	191	
1 875 000	مستشفى الدكتور محمد بن ساسي بقابس	201	
810 000	مستشفى قبلي	207	
1 855 000	مستشفى الحبيب بورقيبة بمدنين	212	
210 000	مستشفى الصادق المقدم بجربة	213	
985 000	مستشفى جرجيس	214	
895 000	مستشفى بنقردان	215	
1 055 000	مستشفى تطاوين	221	
1 030 000	مستشفى بن عروس	231	
41 185 000	جملة النشاط :		

## النشاط 2: خدمات طبية عامة

بحساب الدينار

الإعتمادات	البيان	ف . ف	الفصل
121 705 000	المؤسسات الصحية	09	224
2 015 000	مستشفى طبرية	063	
3 225 000	مستشفى التضامن	064	
1 920 000	مستشفى حسان بلخوجة برأس الجبل	069	
1 555 000	مستشفى ماطر	070	
1 010 000	مستشفى العالية	071	
1 740 000	مستشفى سجنان	072	
1 745 000	مستشفى قرنبالية	076	
900 000	مستشفى منزل بوزلفة	077	
950 000	مستشفى بني خالد	078	
1 125 000	مستشفى سليمان	079	
1 165 000	مستشفى قليبية	081	
1 055 000	مستشفى الهوارية	082	
1 115 000	مستشفى قرية	083	

790 000	مستشفى الحمامات	084	
1 285 000	مستشفى الفحص	087	
955 000	مستشفى الناظور	088	
1 280 000	مستشفى بوسالم	091	
1 395 000	مستشفى غار الدماء	092	
1 440 000	مستشفى عين دراهم	093	
960 000	مستشفى فرنانة	095	
980 000	مستشفى تبرسق	098	
1 230 000	مستشفى نفزة	099	
985 000	مستشفى تستور	101	
960 000	مستشفى عمدون	102	
790 000	مستشفى قبلاط	103	
985 000	مستشفى الدهماني	106	
870 000	مستشفى ساقية سيدي يوسف	107	
1 770 000	مستشفى تاجروين	108	
720 000	مستشفى القصور	109	
1 155 000	مستشفى قعفرور	112	
1 085 000	مستشفى بوعرادة	113	
1 740 000	مستشفى مكثر	114	
955 000	مستشفى الروحية	115	
895 000	مستشفى الكريب	116	
850 000	مستشفى برقو	117	
760 000	مستشفى كسرى	118	
695 000	مستشفى سيدي بورويس	119	
1 250 000	مستشفى فريانة	122	
1 735 000	مستشفى سبيطلة	123	
1 620 000	مستشفى سبيبة	124	
2 790 000	مستشفى تالة	125	
1 005 000	مستشفى فوسانة	127	
1 160 000	مستشفى حاجب العيون	129	
1 470 000	مستشفى حفوز	130	
1 160 000	مستشفى الوسلاتية	131	
890 000	مستشفى بوحجلة	132	

1 075 000	مستشفى نصر الله	133	
1 040 000	مستشفى السبيخة	134	
825 000	مستشفى الشبيكة	135	
1 000 000	مستشفى العلا	136	
1 535 000	مستشفى النفيضة	138	
1 205 000	مستشفى الحبيب بيار القلعة الكبرى	140	
705 000	مستشفى سيدي بو علي	141	
595 000	مستشفى القلعة الصغرى	142	
605 000	مستشفى بوفيشة	144	
1 345 000	مستشفى جمال	149	
590 000	مستشفى البقالطة	150	
1 105 000	مستشفى طبليبة	151	
710 000	مستشفى زرمدين	152	
610 000	مستشفى الوردانين	153	
640 000	مستشفى بوحجر	154	
555 000	مستشفى الساحلين	155	
610 000	مستشفى قصيبة المديوني	156	
1 075 000	مستشفى السواسي	159	
965 000	مستشفى الشابة	160	
2 405 000	مستشفى الجم	161	
820 000	مستشفى شربان	162	
720 000	مستشفى أولاد شامخ	163	
590 000	مستشفى سيدي علوان	164	
720 000	مستشفى بومرداس	165	
540 000	مستشفى ملولش	166	
945 000	مستشفى قصور الساف	167	
750 000	مستشفى هبيرة	168	
1 775 000	مستشفى بئر علي بن خليفة	173	
975 000	مستشفى السخيرة	174	
665 000	مستشفى بلخير	178	
1 160 000	مستشفى السند	179	
1 045 000	مستشفى المضيلة	180	
2 075 000	مستشفى أم العرائس	181	

1 370 000	مستشفى الرديف	182	
1 110 000	مستشفى القطار	183	
1 110 000	مستشفى دقاش	187	
620 000	مستشفى حزوة	188	
765 000	مستشفى تمغزة	189	
1 650 000	مستشفى الرقاب	192	
900 000	مستشفى منزل بوزيان	193	
905 000	مستشفى بن عون	194	
1 340 000	مستشفى المكناسي	195	
985 000	مستشفى مزونة	196	
860 000	مستشفى أولاد حفوز	197	
980 000	مستشفى جملة	198	
795 000	مستشفى بئر الحفي	199	
1 570 000	مستشفى الحامة	202	
1 205 000	مستشفى مارث	203	
975 000	مستشفى مطماطة	204	
1 100 000	مستشفى وذرف	205	
1 905 000	مستشفى دوز	208	
1 100 000	مستشفى الفوار	209	
1 105 000	مستشفى سوق الأحد	210	
875 000	مستشفى ميدون	216	
1 250 000	مستشفى بني خداش	217	
745 000	مستشفى سيدى مخلوف	218	
1 020 000	مستشفى غمراسن	222	
1 015 000	مستشفى رمادة	223	
710 000	مستشفى بنبلة	230	
885 000	مستشفى ماجل بلعباس	232	
705 000	مستشفى نير	234	
710 000	المستشفى المحلي بالسرس	239	
625 000	المستشفى المحلي بالشراردة	240	
710 000	المستشفى المحلي بجومين	241	

121 705 000

جملة النشاط :

162 890 000

جملة الوحدة العملياتية :

162 890 000

جملة البرنامج الفرعي :

162 890 000

جملة البرنامج :

## البرنامج 3 : البحث و الخدمات الإستشفائية الجامعية

## البرنامج الفرعي 1 : قيادة برنامج البحث والخدمات الاستشفائية الجامعية

## الوحدة العملية 1: وحدة دعم لبرنامج البحث والخدمات الاستشفائية الجامعية

## النشاط 3: الخدمات الاستشفائية الجامعية والبحث

بحساب الدينار

الإعتمادات	البيان	ف . ف	الفصل
180 000 000	المؤسسات الصحية	09	225
19 905 000	مستشفى الهادي شاکر بصفاقس	302	
2 745 000	مستشفى البشير حمزة للأطفال بتونس	303	
17 950 000	مستشفى الحبيب بورقيبة بصفاقس	304	
2 110 000	معهد محمد القصاب للجبر وتقويم الأعضاء بقصر السعيد	305	
140 000	المعهد الوطني للتغذية والتكنولوجيا الغذائية بتونس	306	
2 790 000	مركز التوليد وطب الرضيع تونس	307	
765 000	معهد الهادي الرايس لأمراض العيون بتونس	308	
1 730 000	معهد صالح عزيز تونس	309	
5 660 000	المعهد الوطني لأمراض الأعصاب	310	
3 845 000	مستشفى عزيزة عثمانة	311	
6 660 000	مستشفى الحبيب ثامر	312	
4 625 000	مستشفى عبد الرحمان المامي للأمراض الرئوية	313	
1 120 000	مستشفى الرازي بمنوبة	314	
18 800 000	مستشفى فطومة بورقيبة بالمنستير	315	
17 395 000	مستشفى شارل نيكول	316	
18 820 000	مستشفى الرابطة	317	
15 810 000	مستشفى فرحات حشاد بسوسة	318	
7 195 000	مستشفى المنجي سليم بالمرسى	319	
16 855 000	مستشفى سهلول بسوسة	320	
8 315 000	مركز الإصابات و الحروق البليغة بين عروس	322	
6 765 000	مستشفى الطاهر صفر بالمهدية	323	

180 000 000	جملة النشاط :
-------------	---------------

## النشاط 5: الإستشفاء بالمياه

بحساب الدينار

الإعتمادات	البيان	ف . ف	الفصل
750 000	مؤسسات النهوض بالقطاعات	17	225
750 000	ديوان المياه المعدنية	043	
750 000	جملة النشاط :		

180 750 000	جملة الوحدة العملياتية :
-------------	--------------------------

180 750 000	جملة البرنامج الفرعي :
-------------	------------------------

## البرنامج الفرعي 2: الخدمات العلاجية المختصة و السلامة الصحية بتونس

(الوحدة العملياتية 1: مؤسسات عمومية ( الخدمات العلاجية المختصة

## النشاط 1: خدمات علاجية مختصة

بحساب الدينار

الإعتمادات	البيان	ف . ف	الفصل
14 395 000	المؤسسات الصحية	09	224
3 500 000	مركز الاسعاف الطبي الاستعجالي	052	
365 000	المركز الوطني للطب المدرسي والجامعي	055	
8 530 000	المركز الوطني لزراع النخاع العظمي	057	
2 000 000	المركز الإقليمي للأمراض السرطانية بجنودية	242	
14 395 000	جملة النشاط :		



جملة الوحدة العملياتية : 14 395 000

(الوحدة العملياتية 2: مؤسسات عمومية ( السلامة الصحية

النشاط 2: السلامة الصحية

بحساب الدينار

الإعتمادات	البيان	ف . ف	الفصل
4 220 000	المؤسسات الصحية	09	224
2 270 000	المركز الوطني لنقل الدم	051	
400 000	المركز الوطني "شلي بلكاهية" لليقظة الدوائية	054	
850 000	المركز الوطني للنهوض بزرع الأعضاء	061	
700 000	المركز الوطني للأمراض الجديدة و المستجدة	235	
4 220 000	جملة النشاط :		

جملة الوحدة العملياتية : 4 220 000

جملة البرنامج الفرعي : 18 615 000

البرنامج الفرعي 3 : الخدمات العلاجية المختصة بالمنستير

الوحدة العملياتية 1: مؤسسات عمومية

النشاط 1: خدمات علاجية مختصة

بحساب الدينار

الإعتمادات	البيان	ف . ف	الفصل
1 000 000	المؤسسات الصحية	09	224
1 000 000	مصحة طب وجراحة الأسنان بالمنستير	145	

1 000 000	جملة النشاط :
-----------	---------------

1 000 000	جملة الوحدة العملياتية :
-----------	--------------------------

1 000 000	جملة البرنامج الفرعي :
-----------	------------------------

200 365 000	جملة البرنامج :
-------------	-----------------

## البرنامج 9 : القيادة و المساندة

## البرنامج الفرعي 1 : القيادة و المساندة المركزية

## الوحدة العمليانية 1: هياكل القيادة و المساندة المركزية

## النشاط 1: القيادة و المساندة

بحساب الدينار

الإعتمادات	البيان	ف . ف	الفصل
611 000	الأكرية والأداءات البلدية	01	201
611 000	الأكرية والأداءات البلدية	000	
65 000	إستهلاك الماء	02	201
65 000	استهلاك الماء	000	
602 000	إستهلاك الكهرباء والغاز	03	201
602 000	استهلاك الكهرباء والغاز	000	
410 000	الإتصالات	04	201
160 000	الاتصالات الهاتفية	001	
250 000	تراسل المعطيات	002	
100 000	إقتناء الأثاث	05	201
100 000	تأنيث الإدارة	001	
975 000	الوقود	06	201
390 000	شراء الوقود لوسائل النقل	001	
135 000	شراء الوقود للتسخين	002	
450 000	حصص الوقود لفائدة الإطارات المكلفة بخطط وظيفية	003	
15 000	نفقات البريد	07	201
15 000	المراسلات الإدارية	001	
15 000	إقتناء المعدات	08	201
15 000	معدات التصرف الإداري	001	
190 000	مصاريف التأمين	09	201
140 000	تأمين وسائل النقل	001	
50 000	تأمين التجهيزات و المعدات	004	

547 000	التعهد والصيانة	10	201
175 000	الإعتناء بالبنىات	001	
300 000	تعهد وصيانة وسائل النقل	002	
55 000	تعهد وصيانة المعدات و الأثاث	003	
17 000	تعهد وصيانة الحدائق والنباتات	006	
35 000	مصاريف التنظيف	11	201
35 000	النفقات المباشرة للتنظيف	001	
210 000	لوازم المكاتب	13	201
210 000	لوازم المكاتب	000	
72 000	المطبوعات	14	201
27 000	المطبوعات الرسمية	001	
45 000	المطبوعات الخصوصية	005	
1 000	التوثيق	15	201
1 000	الوثائق المكتوبة	001	
60 000	الصحف والمجلات	16	201
60 000	الصحف والمجلات	000	
8 000	إشتراكات بوكالات الإعلام	17	201
8 000	إشتراكات بوكالات الإعلام	000	
2 000	تعليق ونشر الإعلانات	18	201
2 000	تعليق ونشر الإعلانات	000	
279 000	مصاريف الإعلامية	19	201
250 000	شراء اللوازم والمعدات	001	
6 000	شراء منظومات	002	
23 000	نفقات الصيانة	003	
1 117 000	نفقات إستغلال المنظومات الإعلامية	20	201
40 000	نفقات استغلال منظومة "أدب"	001	
1 028 000	نفقات استغلال منظومة "إنصاف"	002	
5 000	نفقات استغلال منظومة "رشاد"	003	
4 000	نفقات استغلال منظومة أمان	004	
40 000	استغلال منظومات إعلامية أخرى	099	
69 000	مصاريف الإستقبالات والإقامة	21	201

39 000	مصاريف الإستقبالات	001	
30 000	مصاريف الإقامة	002	
100 000	<b>مصاريف المهمات</b>	<b>22</b>	<b>201</b>
100 000	مصاريف المهمات	000	
156 000	<b>إكساء الأعوان</b>	<b>23</b>	<b>201</b>
29 000	إكساء الأعوان الخاضعين للزي الموحد	001	
127 000	إكساء العملة وأعوان الإستقبال	002	
10 000	<b>إرجاع مصاريف التنقل</b>	<b>24</b>	<b>201</b>
10 000	المنحة اليومية للتنقل	001	
156 000	<b>مصاريف نقل الأشخاص</b>	<b>25</b>	<b>201</b>
5 000	مصاريف نقل الأشخاص بالداخل	001	
1 000	إشتراكات النقل	002	
150 000	مصاريف نقل الأشخاص بالخارج	003	
78 000	<b>تكوين ورسكلة الأعوان</b>	<b>28</b>	<b>201</b>
50 000	ملتقيات للتكوين	001	
10 000	تربصات تكوين	002	
15 000	التكوين المستمر	003	
3 000	التكوين في الإعلامية	004	
1 400 000	<b>تنظيم الإمتحانات والمناظرات</b>	<b>31</b>	<b>201</b>
1 400 000	تنظيم الإمتحانات والمناظرات	000	
2 000	<b>تظاهرات دورية وأستثنائية ذات صبغة وطنية</b>	<b>36</b>	<b>201</b>
2 000	تظاهرات دورية واستثنائية ذات صبغة وطنية	000	
5 000	<b>اللجان الطبية</b>	<b>37</b>	<b>201</b>
5 000	اللجان الطبية	000	
830 000	<b>مصاريف النزاعات والتعويضات</b>	<b>38</b>	<b>201</b>
830 000	دفع الخطايا والتعويضات	002	
50 000	<b>معاليم الجولان و العبور</b>	<b>40</b>	<b>201</b>
45 000	معاليم الجولان	001	
5 000	معاليم العبور	002	
60 000	<b>الاشتراك بشبكة الأنترنت</b>	<b>70</b>	<b>201</b>
60 000	الاشتراك بشبكة الأنترنت	000	

465 000	نفقات التصرف الأخرى	99	201
90 000	مصاريق القمارق	097	
375 000	نفقات مختلفة	099	
8 695 000	جملة النشاط :		

## النشاط 2: المساندة والتكوين الأساسي والمستمر

بحساب الدينار

الإعتمادات	البيان	ف . ف	الفصل
1 490 000	مؤسسات التعليم العالي	05	224
200 000	المدرسة العليا لعلوم و تقنيات الصحة بتونس	051	
190 000	المدرسة العليا لعلوم و تقنيات الصحة بالمنستير	052	
310 000	المدرسة العليا لعلوم وتقنيات الصحة بصفافس	053	
250 000	المدرسة العليا لعلوم وتقنيات الصحة بسوسة	054	
110 000	المعهد العالي لعلوم التمريض بتونس	055	
100 000	المعهد العالي لعلوم التمريض بالكاف	056	
130 000	المعهد العالي لعلوم التمريض بسوسة	057	
100 000	المعهد العالي لعلوم التمريض بصفافس	058	
100 000	المعهد العالي لعلوم التمريض بقابس	059	
1 365 000	مؤسسات التكوين	08	224
150 000	المعهد الوطني للصحة العمومية	211	
115 000	معهد التكوين المستمر لأعوان الصحة بالمنستير	212	
100 000	المركز الوطني للتكوين البيداغوجي لإطارات الصحة العمومية	213	
30 000	مدرسة علوم التمريض بتونس	214	
140 000	مدرسة علوم التمريض بمنزل بورقيبة	215	
100 000	مدرسة علوم التمريض بنابل	216	
20 000	مدرسة علوم التمريض بجندوبة	217	
40 000	مدرسة علوم التمريض بباجة	218	
50 000	مدرسة علوم التمريض بالكاف	219	
25 000	مدرسة علوم التمريض بسليانة	220	
40 000	مدرسة علوم التمريض بالقصرين	221	
70 000	مدرسة علوم التمريض بالقيروان	222	

40 000	مدرسة علوم التمريض بالمهدية	224	
100 000	مدرسة علوم التمريض بقفصة	226	
50 000	مدرسة علوم التمريض بتوزر	227	
50 000	مدرسة علوم التمريض بسیدی بوزید	228	
80 000	مدرسة علوم التمريض بقابس	229	
45 000	مدرسة علوم التمريض بقبلي	230	
60 000	مدرسة علوم التمريض بمدنين	231	
60 000	مدرسة علوم التمريض بتطاوين	232	
2 855 000	جملة النشاط :		

## النشاط 3: المساعدة الفنية في الإعلامية

بحساب الدينار

الإعتمادات	البيان	ف . ف	الفصل
1 410 000	مؤسسات أخرى	30	225
1 410 000	مركز الإعلامية لوزارة الصحة العمومية	021	
1 410 000	جملة النشاط :		

## النشاط 4: الرقابة الغذائية

بحساب الدينار

الإعتمادات	البيان	ف . ف	الفصل
7 000 000	المؤسسات الصحية	09	225
7 000 000	الهيئة الوطنية للسلامة الصحية للمنتجات الغذائية	325	
7 000 000	جملة النشاط :		

## النشاط 5: التقييم والإعتماد

بحساب الدينار

الإعتمادات	البيان	ف . ف	الفصل
945 000	مؤسسات النهوض بالقطاعات	17	225
945 000	الهيئة الوطنية للإعتماد في المجال الصحي	044	

945 000	جملة النشاط :
---------	---------------

20 905 000	جملة الوحدة العملياتية :
------------	--------------------------

20 905 000	جملة البرنامج الفرعي :
------------	------------------------

البرنامج الفرعي 2 : المساندة بتونس

الوحدة العملياتية 1 : مؤسسات عمومية بتونس

النشاط 1 : القيادة والمساندة

بحساب الدينار

الإعتمادات	البيان	ف . ف	الفصل
353 000	نفقات تسيير المصالح العمومية	00	201
353 000	نفقات تسيير المصالح العمومية	000	
353 000	جملة النشاط :		

353 000	جملة الوحدة العملياتية :
---------	--------------------------

353 000	جملة البرنامج الفرعي :
---------	------------------------

البرنامج الفرعي 3 : المساندة بأريانة

الوحدة العملياتية 1 : مؤسسات عمومية بأريانة



## النشاط 2: المساندة والتكوين الأساسي والمستمر

بحساب الدينار

الإعتمادات	البيان	ف . ف	الفصل
145 000	نفقات تسيير المصالح العمومية	00	201
145 000	نفقات تسيير المصالح العمومية	000	
145 000	جملة النشاط :		

جملة الوحدة العملياتية : 145 000

جملة البرنامج الفرعي : 145 000

## البرنامج الفرعي 4 : المساندة بين عروس

## الوحدة العملياتية 1: مؤسسات عمومية بين عروس

## النشاط 2: المساندة والتكوين الأساسي والمستمر

بحساب الدينار

الإعتمادات	البيان	ف . ف	الفصل
168 000	نفقات تسيير المصالح العمومية	00	201
168 000	نفقات تسيير المصالح العمومية	000	
168 000	جملة النشاط :		

جملة الوحدة العملياتية : 168 000

جملة البرنامج الفرعي : 168 000

## البرنامج الفرعي 5 : المساندة بمنوبة

## الوحدة العمليانية 1: مؤسسات عمومية بمنوبة

## النشاط 2: المساندة والتكوين الأساسي والمستمر

بحساب الدينار

الإعتمادات	البيان	ف . ف	الفصل
120 000	نفقات تسيير المصالح العمومية	00	201
120 000	نفقات تسيير المصالح العمومية	000	
120 000	جملة النشاط :		

جملة الوحدة العمليانية : 120 000

جملة البرنامج الفرعي : 120 000

## البرنامج الفرعي 6 : المساندة بينزرت

## الوحدة العمليانية 1: مؤسسات عمومية بينزرت

## النشاط 2: المساندة والتكوين الأساسي والمستمر

بحساب الدينار

الإعتمادات	البيان	ف . ف	الفصل
190 000	نفقات تسيير المصالح العمومية	00	201
190 000	نفقات تسيير المصالح العمومية	000	
190 000	جملة النشاط :		

جملة الوحدة العمليانية : 190 000

جملة البرنامج الفرعي : 190 000

البرنامج الفرعي 7 : المساندة بنابل

الوحدة العملياتية 1: مؤسسات عمومية بنابل

النشاط 2: المساندة والتكوين الأساسي والمستمر

بحساب الدينار

الإعتمادات	البيان	ف . ف	الفصل
130 000	نفقات تسيير المصالح العمومية	00	201
130 000	نفقات تسيير المصالح العمومية	000	
130 000	جملة النشاط :		

جملة الوحدة العملياتية : 130 000

جملة البرنامج الفرعي : 130 000

البرنامج الفرعي 8 : المساندة بباجة

الوحدة العملياتية 1: مؤسسات عمومية بباجة

النشاط 2: المساندة والتكوين الأساسي والمستمر

بحساب الدينار

الإعتمادات	البيان	ف . ف	الفصل
135 000	نفقات تسيير المصالح العمومية	00	201
135 000	نفقات تسيير المصالح العمومية	000	

135 000	جملة النشاط :
---------	---------------

135 000	جملة الوحدة العملياتية :
---------	--------------------------

135 000	جملة البرنامج الفرعي :
---------	------------------------

البرنامج الفرعي 9 : المساندة بزغوان

الوحدة العملياتية 1 : مؤسسات عمومية بزغوان

النشاط 2 : المساندة والتكوين الأساسي والمستمر

بحساب الدينار

الإعتمادات	البيان	ف . ف	الفصل
173 000	نفقات تسيير المصالح العمومية	00	201
173 000	نفقات تسيير المصالح العمومية	000	
173 000	جملة النشاط :		

173 000	جملة الوحدة العملياتية :
---------	--------------------------

173 000	جملة البرنامج الفرعي :
---------	------------------------

البرنامج الفرعي A : المساندة بالكاف

الوحدة العملياتية 1 : مؤسسات عمومية بالكاف

## النشاط 2: المساندة والتكوين الأساسي والمستمر

بحساب الدينار

الإعتمادات	البيان	ف . ف	الفصل
173 000	نفقات تسيير المصالح العمومية	00	201
173 000	نفقات تسيير المصالح العمومية	000	
173 000	جملة النشاط :		

جملة الوحدة العملياتية : 173 000

جملة البرنامج الفرعي : 173 000

## البرنامج الفرعي B : المساندة بسليانة

## الوحدة العملياتية 1: مؤسسات عمومية بسليانة

## النشاط 2: المساندة والتكوين الأساسي والمستمر

بحساب الدينار

الإعتمادات	البيان	ف . ف	الفصل
145 000	نفقات تسيير المصالح العمومية	00	201
145 000	نفقات تسيير المصالح العمومية	000	
145 000	جملة النشاط :		

جملة الوحدة العملياتية : 145 000

جملة البرنامج الفرعي : 145 000

## البرنامج الفرعي C : المساندة بالقيروان

## الوحدة العمليانية 1: مؤسسات عمومية بالقيروان

## النشاط 2: المساندة والتكوين الأساسي والمستمر

بحساب الدينار

الإعتمادات	البيان	ف . ف	الفصل
195 000	نفقات تسيير المصالح العمومية	00	201
195 000	نفقات تسيير المصالح العمومية	000	
195 000	جملة النشاط :		

جملة الوحدة العمليانية : 195 000

جملة البرنامج الفرعي : 195 000

## البرنامج الفرعي D : المساندة بالقصرين

## الوحدة العمليانية 1: مؤسسات عمومية بالقصرين

## النشاط 2: المساندة والتكوين الأساسي والمستمر

بحساب الدينار

الإعتمادات	البيان	ف . ف	الفصل
180 000	نفقات تسيير المصالح العمومية	00	201
180 000	نفقات تسيير المصالح العمومية	000	
180 000	جملة النشاط :		

جملة الوحدة العمليانية : 180 000

جملة البرنامج الفرعي : 180 000

البرنامج الفرعي E : المساندة بقفصة

الوحدة العملياتية 1: مؤسسات عمومية بقفصة

النشاط 2: المساندة والتكوين الأساسي والمستمر

بحساب الدينار

الإعتمادات	البيان	ف . ف	الفصل
188 000	نفقات تسيير المصالح العمومية	00	201
188 000	نفقات تسيير المصالح العمومية	000	
188 000	جملة النشاط :		

جملة الوحدة العملياتية : 188 000

جملة البرنامج الفرعي : 188 000

البرنامج الفرعي F : المساندة بسيدي بوزيد

الوحدة العملياتية 1: مؤسسات عمومية بسيدي بوزيد

النشاط 2: المساندة والتكوين الأساسي والمستمر

بحساب الدينار

الإعتمادات	البيان	ف . ف	الفصل
169 000	نفقات تسيير المصالح العمومية	00	201
169 000	نفقات تسيير المصالح العمومية	000	

169 000	جملة النشاط :
---------	---------------

169 000	جملة الوحدة العملياتية :
---------	--------------------------

169 000	جملة البرنامج الفرعي :
---------	------------------------

البرنامج الفرعي G : المساندة بصفاقس

الوحدة العملياتية 1: مؤسسات عمومية بصفاقس

النشاط 2: المساندة والتكوين الأساسي والمستمر

بحساب الدينار

الإتمادات	البيان	ف . ف	الفصل
205 000	نفقات تسيير المصالح العمومية	00	201
205 000	نفقات تسيير المصالح العمومية	000	
205 000	جملة النشاط :		

205 000	جملة الوحدة العملياتية :
---------	--------------------------

205 000	جملة البرنامج الفرعي :
---------	------------------------

البرنامج الفرعي H : المساندة بالمهدية

الوحدة العملياتية 1: مؤسسات عمومية بالمهدية



## النشاط 2: المساندة والتكوين الأساسي والمستمر

بحساب الدينار

الإعتمادات	البيان	ف . ف	الفصل
150 000	نفقات تسيير المصالح العمومية	00	201
150 000	نفقات تسيير المصالح العمومية	000	
150 000	جملة النشاط :		

جملة الوحدة العملياتية : 150 000

جملة البرنامج الفرعي : 150 000

## البرنامج الفرعي 1: المساندة بالمنستير

## الوحدة العملياتية 1: مؤسسات عمومية بالمنستير

## النشاط 2: المساندة والتكوين الأساسي والمستمر

بحساب الدينار

الإعتمادات	البيان	ف . ف	الفصل
160 000	نفقات تسيير المصالح العمومية	00	201
160 000	نفقات تسيير المصالح العمومية	000	
160 000	جملة النشاط :		

جملة الوحدة العملياتية : 160 000

جملة البرنامج الفرعي : 160 000

## البرنامج الفرعي 1: المساندة بقابس

الوحدة العمليانية 1: مؤسسات عمومية بقابس

النشاط 2: المساندة والتكوين الأساسي والمستمر

بحساب الدينار

الإعتمادات	البيان	ف . ف	الفصل
193 000	نفقات تسيير المصالح العمومية	00	201
193 000	نفقات تسيير المصالح العمومية	000	
193 000	جملة النشاط :		

جملة الوحدة العمليانية : 193 000

جملة البرنامج الفرعي : 193 000

البرنامج الفرعي K : المساندة بمدنين

الوحدة العمليانية 1: مؤسسات عمومية بمدنين

النشاط 2: المساندة والتكوين الأساسي والمستمر

بحساب الدينار

الإعتمادات	البيان	ف . ف	الفصل
170 000	نفقات تسيير المصالح العمومية	00	201
170 000	نفقات تسيير المصالح العمومية	000	
170 000	جملة النشاط :		

جملة الوحدة العمليانية : 170 000

جملة البرنامج الفرعي : 170 000

البرنامج الفرعي L : المساندة بتطووين

الوحدة العملياتية 1: مؤسسات عمومية بتطووين

النشاط 2: المساندة والتكوين الأساسي والمستمر

بحساب الدينار

الإعتمادات	البيان	ف . ف	الفصل
155 000	نفقات تسيير المصالح العمومية	00	201
155 000	نفقات تسيير المصالح العمومية	000	
155 000	جملة النشاط :		

جملة الوحدة العملياتية : 155 000

جملة البرنامج الفرعي : 155 000

البرنامج الفرعي M : المساندة بتوزر

الوحدة العملياتية 1: مؤسسات عمومية بتوزر

النشاط 2: المساندة والتكوين الأساسي والمستمر

بحساب الدينار

الإعتمادات	البيان	ف . ف	الفصل
160 000	نفقات تسيير المصالح العمومية	00	201
160 000	نفقات تسيير المصالح العمومية	000	

160 000	جملة النشاط :
---------	---------------

160 000	جملة الوحدة العملياتية :
---------	--------------------------

160 000	جملة البرنامج الفرعي :
---------	------------------------

البرنامج الفرعي N : المساندة بقبلي

الوحدة العملياتية 1: مؤسسات عمومية بقبلي

النشاط 2: المساندة والتكوين الأساسي والمستمر

بحساب الدينار

الإعتمادات	البيان	ف . ف	الفصل
135 000	نفقات تسيير المصالح العمومية	00	201
135 000	نفقات تسيير المصالح العمومية	000	
135 000	جملة النشاط :		

135 000	جملة الوحدة العملياتية :
---------	--------------------------

135 000	جملة البرنامج الفرعي :
---------	------------------------

البرنامج الفرعي O : المساندة بسوسة

الوحدة العملياتية 1: مؤسسات عمومية بسوسة

## النشاط 2: المساندة والتكوين الأساسي والمستمر

بحساب الدينار

الإعتمادات	البيان	ف . ف	الفصل
203 000	نفقات تسيير المصالح العمومية	00	201
203 000	نفقات تسيير المصالح العمومية	000	
203 000	جملة النشاط :		

جملة الوحدة العملياتية : 203 000

جملة البرنامج الفرعي : 203 000

## البرنامج الفرعي P : المساندة بجنودية

## الوحدة العملياتية 1: مؤسسات عمومية بجنودية

## النشاط 2: المساندة والتكوين الأساسي والمستمر

بحساب الدينار

الإعتمادات	البيان	ف . ف	الفصل
155 000	نفقات تسيير المصالح العمومية	00	201
155 000	نفقات تسيير المصالح العمومية	000	
155 000	جملة النشاط :		

جملة الوحدة العملياتية : 155 000

جملة البرنامج الفرعي : 155 000

جملة البرنامج : 25 055 000

---

460 455 000

جملة الموارد العامة للميزانية

---

**\* \* الحسابات الخاصة في الخزينة \* \***

البرنامج 2 : الخدمات الصحية الإستشفائية

البرنامج الفرعي 1 : قيادة الخدمات الصحية الاستشفائية

الوحدة العملية 1: وحدة دعم برنامج الخدمات الصحية الاستشفائية

النشاط 1: خدمات طب الاختصاص

بحساب الدينار

الإعتمادات	البيان	ف . ف	الفصل
	رمز الحساب : 38		
50 000 000	المؤسسات الصحية	09	224
260 000	مستشفى خير الدين	059	
720 000	مستشفى أريانة	066	
1 040 000	مستشفى منزل بورقيبة	067	
1 745 000	مستشفى الحبيب بوقطفة ببنزرت	068	
690 000	مستشفى نابل	074	
2 240 000	مستشفى محمد الطاهر المعموري بنابل	075	
825 000	مستشفى منزل تميم	080	
680 000	مستشفى زغوان	086	
3 935 000	مستشفى جندوبة	090	
460 000	مستشفى طبرقة	094	
1 550 000	مستشفى باجة	097	
445 000	مستشفى مجاز الباب	100	
2 140 000	مستشفى محمد بورقيبة بالكاف	105	
2 015 000	مستشفى سليانة	111	
4 270 000	مستشفى القصرين	121	
5 840 000	مستشفى ابن الجزائر بالقيروان	128	
485 000	مستشفى 7 نوفمبر بمساكن	139	
570 000	مستشفى قصر هلال	146	
1 000 000	مستشفى محمد بن صالح بالمكنين	148	

625 000	مستشفى المحرس	170	
1 000 000	مستشفى جنيانة	171	
90 000	مستشفى فرقنة	172	
2 260 000	مستشفى الحسين بوزيان بقفصة	176	
210 000	مستشفى المتلوى	177	
1 530 000	مستشفى توزر	185	
2 820 000	مستشفى سيدى بوزيد	191	
2 600 000	مستشفى الدكتور محمد بن ساسي بقابس	201	
1 220 000	مستشفى قبلي	207	
1 330 000	مستشفى الحبيب بورقيبة بمدنين	212	
880 000	مستشفى الصادق المقدم بجربة	213	
605 000	مستشفى جرجيس	214	
785 000	مستشفى بنقردان	215	
1 440 000	مستشفى تطاوين	221	
1 335 000	مستشفى بن عروس	231	
360 000	المستشفى الجهوي بنفطة	237	
50 000 000	جملة النشاط :		

جملة الوحدة العملياتية : 50 000 000

جملة البرنامج الفرعي : 50 000 000

جملة البرنامج : 50 000 000



## البرنامج 3 : البحث و الخدمات الإستشفائية الجامعية

## البرنامج الفرعي 1 : قيادة برنامج البحث والخدمات الاستشفائية الجامعية

## الوحدة العمليائية 1: وحدة دعم لبرنامج البحث والخدمات الاستشفائية الجامعية

## النشاط 3: الخدمات الاستشفائية الجامعية والبحث

بحساب الدينار

الإعتمادات	البيان	ف . ف	الفصل
	رمز الحساب : 38		
49 910 000	المؤسسات الصحية	09	225
4 445 000	مستشفى الهادي شاكر بصفاقس	302	
1 760 000	مستشفى البشير حمزة للأطفال بتونس	303	
4 120 000	مستشفى الحبيب بورقيبة بصفاقس	304	
900 000	معهد محمد القصاب للجبر وتقويم الأعضاء بقصر السعيد	305	
450 000	المعهد الوطني للتغذية والتكنولوجيا الغذائية بتونس	306	
1 125 000	مركز التوليد وطب الرضيع تونس	307	
930 000	معهد الهادي الرايس لأمراض العيون بتونس	308	
1 805 000	معهد صالح عزيز تونس	309	
1 015 000	المعهد الوطني لأمراض الأعصاب	310	
980 000	مستشفى عزيزة عثمانة	311	
1 940 000	مستشفى الحبيب ثامر	312	
1 610 000	مستشفى عبد الرحمان المامي للأمراض الرئوية	313	
1 845 000	مستشفى الرازي بمنوبة	314	
4 025 000	مستشفى فطومة بورقيبة بالمنستير	315	
6 725 000	مستشفى شارل نيكول	316	
3 925 000	مستشفى الرابطة	317	
3 445 000	مستشفى فرحات حشاد بسوسة	318	
1 205 000	مستشفى المنجي سليم بالمرسى	319	
3 400 000	مستشفى سهلول بسوسة	320	
1 600 000	مركز الإصابات و الحروق البالغة بين عروس	322	

2 660 000	مستشفى الطاهر صفر بالمهدية	323	
49 910 000	جملة النشاط :		

## النشاط 5: الإستشفاء بالمياه

بحساب الدينار

الإعتمادات	البيان	ف . ف	الفصل
	رمز الحساب : 38		
90 000	المؤسسات الصحية	09	225
90 000	المركب الصحي بجبل الوسط	321	
90 000	جملة النشاط :		

جملة الوحدة العملياتية : 50 000 000

جملة البرنامج الفرعي : 50 000 000

جملة البرنامج : 50 000 000

100 000 000

جملة الحسابات الخاصة في الخزينة

الجملة العامة : 560 455 000

السنة المالية: 2024

المهمة 24 : مهمة الصحة

جدول تفصيلي لنفقات التدخلات

\* \* الموارد العامة للميزانية \* \*

البرنامج 1 : الرعاية الصحية الأساسية

البرنامج الفرعي 1 : قيادة خدمات الرعاية الصحية الأساسية

الوحدة العملياتية 1: وحدة دعم برنامج الرعاية الصحية الأساسية

النشاط 2: الصحة الإنجابية والتنظيم العائلي

بحساب الدينار

الإعتمادات	البيان	ف . ف	الفصل
475 000	المؤسسات الصحية	09	325
475 000	الديوان الوطني للأسرة والعمران البشري	301	
	<u>الديوان الوطني للأسرة و العمران البشري</u>	<u>المنشأة :</u>	
600 000	إقتناء معدات وتجهيزات طبية	0001	806
400 000	تهيئة وتجهيز المراكز الجهوية	0002	806
30 000	تجهيز المطبعة	0005	806
50 000	بناء و تهيئة فضاءات الشباب بالجهات	0020	806
300 000	تجهيزات اعلامية	0029	806
300 000		0040	806
200 000		0041	806
150 000	بناء مقر المندوبية الجهوية بجنوبية	043ج	806
900 000	بناء المندوبية الجهوية بسليانة	0037	806
600 000	بناء المندوبية الجهوية بسيدي بوزيد	0033	806
100 000	تركيز نظام تدفئة مركزي بالمندوبية الجهوية بصفاقس	044ج	806

4 105 000	جملة النشاط :
-----------	---------------

4 105 000	جملة الوحدة العملياتية :
-----------	--------------------------

4 105 000	جملة البرنامج الفرعي :
-----------	------------------------

4 105 000	جملة البرنامج :
-----------	-----------------

## البرنامج 3 : البحث و الخدمات الإستشفائية الجامعية

## البرنامج الفرعي 1 : قيادة برنامج البحث والخدمات الاستشفائية الجامعية

## الوحدة العمليانية 1: وحدة دعم لبرنامج البحث والخدمات الاستشفائية الجامعية

## النشاط 4: الرقابة البيئية للمنتجات

بحساب الدينار

الإعتمادات	البيان	ف . ف	الفصل
110 000	المؤسسات الصحية	09	325
110 000	الوكالة الوطنية لتقييم المخاطر	326	
	<u>الوكالة الوطنية للرقابة الصحية و البيئية للمنتجات</u>	<u>المنشأة :</u>	
50 000	تجهيزات إعلامية	0200	806
20 000	إقتناء تجهيزات ومعدات	0203	806
140 000	دراسات	0206	806
100 000	عمليات التحسيس	0212	806
20 000	برامج إعلامية	0214	806
20 000	السلامة المعلوماتية	0217	806
850 000	بناء مقر للوكالة الوطنية	0219	806
50 000		0220	806
1 360 000	جملة النشاط :		

## النشاط 5: الإستشفاء بالمياه

بحساب الدينار

الإعتمادات	البيان	ف . ف	الفصل
110 000	مؤسسات النهوض بالقطاعات	17	325
110 000	ديوان المياه المعدنية	043	
	<u>ديوان المياه المعدنية</u>	<u>المنشأة :</u>	
115 000	إقتناء تجهيزات و معدات	0202	810

50 000	تطوير النظام المعلوماتي بالديوان	0211	810
100 000	تنمية وحماية التصرف في الموارد المائية والمحافظة عليها	0212	810
1 000 000	جعل تونس قطب للإستشفاء بالمياه	0214	810
150 000	اعداد مخطط مديري للمياه المعلبة	ج250	810
1 525 000	جملة النشاط :		

جملة الوحدة العملياتية : 2 885 000

جملة البرنامج الفرعي : 2 885 000

البرنامج الفرعي 2 : الخدمات العلاجية المختصة و السلامة الصحية بتونس

(الوحدة العملياتية 1: مؤسسات عمومية ( الخدمات العلاجية المختصة

النشاط 1: خدمات علاجية مختصة

بحساب الدينار

الإعتمادات	البيان	ف . ف	الفصل
20 000	المؤسسات الصحية	09	324
20 000	المركز الوطني للطب المدرسي والجامعي	055	
20 000	جملة النشاط :		

جملة الوحدة العملياتية : 20 000

جملة البرنامج الفرعي : 20 000

جملة البرنامج : 2 905 000

## البرنامج 9 : القيادة و المساندة

## البرنامج الفرعي 1 : القيادة و المساندة المركزية

## الوحدة العمليانية 1: هياكل القيادة و المساندة المركزية

## النشاط 1: القيادة و المساندة

بحساب الدينار

الإعتمادات	البيان	ف . ف	الفصل
700 000	منح جرايات عمرية مختلفة	05	300
700 000	جرايات عمرية	007	
1 322 000	مصاريف علاج المرضى بالخارج	06	302
1 322 000	مصاريف علاج المرضى بالخارج	000	
1 500 000	منح لفائدة جمعيات ووداديات ذات صبغة إجتماعية	08	302
1 500 000	منح لفائدة جمعيات ووداديات ذات صبغة إجتماعية	000	
1 878 000	الحج إلى البقاع المقدسة	09	302
253 000	مصاريف النقل	001	
1 100 000	مصاريف الإقامة	002	
175 000	شراء الأدوية	003	
350 000	مصاريف أخرى	099	
2 050 000	مساهمة المشغل في أنظمة التقاعد بعنوان الأعوان المحالين على التقاعد	10	302
2 000 000	المساهمة بعنوان التتفيل	001	
50 000	المساهمة بعنوان تعديل الجرايات	002	
110 000	تدخلات أخرى	99	302
100 000	مساهمة بالهلال الأحمر التونسي	001	
10 000	مساهمة بالهلال الأحمر الفلسطيني	002	
20 000	منح لفائدة الجمعيات العلمية	02	304
20 000	منح لفائدة الجمعيات العلمية	000	
10 000	التبادل العلمي والتقني مع الخارج	03	304
10 000	التبادل العلمي والتقني مع الخارج	000	
23 000	تدخلات لفائدة الرياضة و التربية البدنية	12	305

23 000	منح لفائدة الجمعيات الرياضية للأعوان	004	
532 000	<b>منظمات ذات صبغة خصوصية</b>	<b>02</b>	<b>307</b>
400 000	المنظمة العالمية للصحة	501	
10 000	الهيئة العالمية للهلال الأحمر	502	
2 000	الصندوق الخاص للأمم المتحدة لمقاومة المخدرات	503	
20 000	الصندوق العربي للنهوض بالصحة	504	
5 000	الجامعة الدولية للمستشفيات	505	
40 000	منظمة الأمم المتحدة للطفولة	506	
25 000	صندوق الأمم المتحدة لل عمران البشري	507	
15 000	المجلس العربي للإختصاصات الطبية	508	
15 000	المركز العربي للمطبوعات الطبية	509	
8 145 000	<b>جملة النشاط :</b>		

## النشاط 2: المساندة والتكوين الأساسي والمستمر

بحساب الدينار

الإعتمادات	البيان	ف . ف	الفصل
270 000	<b>مؤسسات التعليم العالي</b>	<b>05</b>	<b>324</b>
55 000	المدرسة العليا لعلوم و تقنيات الصحة بتونس	051	
45 000	المدرسة العليا لعلوم و تقنيات الصحة بالمنستير	052	
40 000	المدرسة العليا لعلوم وتقنيات الصحة بصفافس	053	
30 000	المدرسة العليا لعلوم وتقنيات الصحة بسوسة	054	
35 000	المعهد العالي لعلوم التمريض بتونس	055	
10 000	المعهد العالي لعلوم التمريض بالكاف	056	
20 000	المعهد العالي لعلوم التمريض بسوسة	057	
30 000	المعهد العالي لعلوم التمريض بصفافس	058	
5 000	المعهد العالي لعلوم التمريض بقابس	059	
120 000	<b>مؤسسات التكوين</b>	<b>08</b>	<b>324</b>
10 000	المعهد الوطني للصحة العمومية	211	
15 000	معهد التكوين المستمر لأعوان الصحة بالمنستير	212	
10 000	المركز الوطني للتكوين البيداغوجي لإطارات الصحة العمومية	213	
5 000	مدرسة علوم التمريض بتونس	214	



5 000	مدرسة علوم التمريض بمنزل بورقيبة	215	
5 000	مدرسة علوم التمريض بنابل	216	
5 000	مدرسة علوم التمريض بجندوبة	217	
5 000	مدرسة علوم التمريض بباجة	218	
5 000	مدرسة علوم التمريض بالكاف	219	
5 000	مدرسة علوم التمريض بسليانة	220	
5 000	مدرسة علوم التمريض بالقصرين	221	
5 000	مدرسة علوم التمريض بالقيروان	222	
5 000	مدرسة علوم التمريض بالمهدية	224	
5 000	مدرسة علوم التمريض بقفصة	226	
5 000	مدرسة علوم التمريض بتوزر	227	
5 000	مدرسة علوم التمريض بسیدی بوزید	228	
5 000	مدرسة علوم التمريض بقابس	229	
5 000	مدرسة علوم التمريض بقبلي	230	
5 000	مدرسة علوم التمريض بمدنين	231	
5 000	مدرسة علوم التمريض بتطاوين	232	
390 000	جملة النشاط :		

## النشاط 3: المساعدة الفنية في الإعلامية

بحساب الدينار

الإعتمادات	البيان	ف . ف	الفصل
445 000	مؤسسات أخرى	30	325
445 000	مركز الإعلامية لوزارة الصحة العمومية	021	
	مركز الإعلامية لوزارة الصحة العمومية	<u>المنشأة :</u>	
250 000	التكوين : مركز الإعلامية لوزارة الصحة العمومية	0103	806
350 000	تجهيزات اعلامية	0113	806
1 045 000	جملة النشاط :		

## النشاط 4: الرقابة الغذائية

بحساب الدينار

الإعتمادات	البيان	ف . ف	الفصل
320 000	المؤسسات الصحية	09	325
320 000	الهيئة الوطنية للسلامة الصحية للمنتجات الغذائية	325	
	<u>الهيئة الوطنية للسلامة الصحية للمنتجات الغذائية</u>	<u>المنشأة :</u>	
800 000	اقتناء تجهيزات ومعدات	0401	806
800 000	اقتناء تجهيزات إعلامية	0403	806
1 800 000	تهيئة وتجهيز المخابر الملحقة بالهيئة	0407	806
150 000	تركيز منظومة الجودة والإعتماد	0408	806
3 870 000	جملة النشاط :		

## النشاط 5: التقييم والإعتماد

بحساب الدينار

الإعتمادات	البيان	ف . ف	الفصل
70 000	مؤسسات النهوض بالقطاعات	17	325
70 000	الهيئة الوطنية للإعتماد في المجال الصحي	044	
	<u>الهيئة الوطنية للإعتماد في المجال الصحي</u>	<u>المنشأة :</u>	
60 000	انتاج أدوات الاعتماد ومعايير الجودة والسلامة العلاجية	0302	806
10 000	بحوث ودراسات	0303	806
250 000	معدات وبرامج اعلامية	0304	806
5 000	التحسيس و التوعية و الإعلام	0306	806
75 000	تطوير قدرات الهيئة في مجال الاعتماد	0309	806
20 000	تجهيزات ومعدات	0312	806
110 000	اعتماد الهيئة من طرف الجمعية الدولية لجودة الرعاية الصحية	0315	806
200 000	نفقات اعتماد المؤسسات الصحية	316ج	806
800 000	جملة النشاط :		

جملة الوحدة العملياتية : 14 250 000

جملة البرنامج الفرعي : 14 250 000

جملة البرنامج : 14 250 000

---

21 260 000

جملة الموارد العامة للميزانية

---

الجملة العامة : 21 260 000