

الجمهورية التونسية

وزارة المالية

ميزانية الدولة لسنة 2025

مهمة الصحة

أكتوبر 2024

الفهرس

1	المحور الأول: التقديم العام
1	1. إستراتيجية المهمة
3	2. تقديم برامج المهمة
5	3. الأهداف الاستراتيجية للبرامج ومؤشرات قياس الاداء
7	4. إطار النفقات متوسط المدى (2025-2027)
7	1.4- برمجة نفقات المهمة على المدى المتوسط حسب البرامج ومصادر التمويل
8	2.4- برمجة نفقات المهمة على المدى المتوسط حسب الأقسام ومصادر التمويل
8	5. توزيع نفقات المهمة لسنة 2025 حسب البرامج والأقسام ومصادر التمويل
8	1.5- توزيع نفقات المهمة لسنة 2025 حسب البرامج والأقسام ومصادر التمويل
17	2.5- النفقات ذات الصبغة التنموية للمهمة لسنة 2025
19	6. توزيع إعمتمادات المؤسسات الخاضعة وغير الخاضعة لمجلة المحاسبة العمومية
39	7. أعوان المهمة
42	8. التحليل الإجمالي لنفقات المهمة لسنة 2025
42	1.8- نفقات التأجير
43	2.8- نفقات التسيير
46	3.8- نفقات التدخلات
47	4.8- نفقات الاستثمار
50	9. الحسابات الخاصة والصناديق الخاصة
50	1.9- الحسابات الخاصة في الخزينة
51	10. جدول تلخيصي
53	المحور الثاني: نفقات المهمة حسب البرامج
53	البرنامج الأول: الرعاية الصحية الأساسية
53	1. تقديم البرنامج واستراتيجيته
57	2. نفقات البرنامج
62	1.2- نفقات التأجير
64	2.2- نفقات التسيير
66	3.2- نفقات التدخلات
67	4.2- نفقات الاستثمار

69	البرنامج الثاني: الخدمات الصحية الاستشفائية
69	1. تقديم البرنامج واستراتيجيته
72	2. نفقات البرنامج
76	1.2- نفقات التأجير
78	2.2- نفقات التسيير
79	3.2- نفقات التدخلات
80	4.2- نفقات الاستثمار
82	البرنامج الثالث: البحث والخدمات الاستشفائية الجامعية
82	1. تقديم البرنامج واستراتيجيته
85	2. نفقات البرنامج
88	1.2- نفقات التأجير
92	2.2- نفقات التسيير
94	3.2- نفقات التدخلات
95	4.2- نفقات الاستثمار
97	البرنامج التاسع: القيادة والمساندة
97	1. تقديم البرنامج واستراتيجيته
100	2. نفقات البرنامج
105	1.2- نفقات التأجير
108	2.2- نفقات التسيير
110	3.2- نفقات التدخلات
111	4.2- نفقات الاستثمار
113	الملاحق
221	بطاقات لأهم مشاريع الاستثمار

المحور الأول التقديم العام

1- إستراتيجية المهمّة:

في إطار السّعي إلى إرساء نظام صحي متكامل كفيل بتوفير رعاية جيّدة ومُنصّفة ومُستدامة لجميع المواطنين دون تمييز، ضبّطت مهمّة الصحة خطة استراتيجية للفترة الممتدّة بين 2023-2025 تتمثل أهمّ محاورها في ما يلي:

❖ تعزيز منظومة الوقاية والنهوض بالصحة: تتمثل أولويات مهمة الصحة في مجال الوقاية والنهوض بالصحة في:

- تفعيل مقاربة دمج الصّحة في جميع السياسات القطاعية؛
- إعداد استراتيجية وطنية شاملة في مجال التوقي ومجابهة الكوارث والطوارئ الصحية ومراقبتها وتعزيز الأمن الصحي؛
- مواصلة العمل على مكافحة الأمراض السارية وغير السارية؛
- تكثيف التنسيق بين كافة المتدخلين وتطوير الشراكة مع القطاع الخاص والمجتمع المدني في مجال تصوّر ورسم وتنفيذ الخطط الوطنيّة المتعلّقة بالنهوض بصحة الأم والطفّل والفئات الهشة وخاصة منها النساء المعنّفات والأطفال والمسنين وتدعيم قدرة تلك الفئات على مجابهة آثار التغيرات المناخية.

❖ تطوير وتقريب الخدمات الصحية من جميع المواطنين والمواطنات: تعمل مهمّة الصّحة على ضمان توفير خدمات صحية شاملة ومتكاملة، وذلك من خلال:

- تحسين التواتر الزمني للخدمات الصحية وتوزيعها الجغرافي إلى جانب العمل على إرساء رعاية صحيّة آمنة وذات جودة يكون المريض محورها؛
- مواصلة تنفيذ الاستراتيجيات والخطط الوطنية المعتمدة ومنها تنفيذ قرار مجلس الأمن الدولي 1325 " المرأة والأمن والسّلم" والقرارات المكّملة له والاستراتيجية الوطنية لمكافحة العنف ضدّ المرأة وتحسين جودة خدمات التكفل بالنساء والفتيات ضحايا العنف؛
- استكمال رقمنة النّظام المعلوماتي الاستشفائي ومختلف البرامج والتطبيقات الخاصة برقمنة القطاع الصحيّ بما في ذلك منظومة الطب عن بعد والملف الطبي الرقعي وأرشفة المعطيات الصحيّة بصفة آمنة وتعزيز معالجة البيانات الصحية إضافة إلى تطوير المنظومة الخاصة بالتلاقيح من خلال إدماج كلّ التلاقيح بالقطاعين العام والخاص ضمن بوابة واحدة.

❖ تطوير قطاع الأدوية ومواد الصحة: يجري العمل في مجال تطوير قطاع الأدوية والصيدلة على:

- تحسين مسارات توزيع الأدوية ومواد الصحة وحوكمتها من خلال رقمته؛
- النهوض بالصناعة الصيدلانية المحليّة من خلال إقرار حوافز لتصنيع الأدوية والمنتجات المبتكرة واللقاحات؛
- إعداد وتطوير النصوص القانونية في المجال؛
- العمل على ضمان التوافر المستمر للأدوية الأساسيّة وللمواد الصحيّة عبر تعزيز دور الصيدلانية المركزيّة التونسيّة؛
- إحداث الوكالة الوطنية للأدوية والمواد الصحية التي عهدت لها مهمّة إعداد السياسات والاستراتيجيات والبرامج الوطنية في مجال الدواء ومواد الصحة والسهر على تنفيذها بهدف ضمان سلامتها وجودتها ونجاعتها وتيسير النفاذ إليها وحُسن التصرف فيها.

❖ التحكّم في المخاطر الصحية المرتبطة بالتغيرات المناخية وتأمين التصرف فيها بطريقة فعالة

وناجعة: يلتزم قطاع الصحة بتحقيق أهداف المرونة الصحيّة لعام 2030 بالسيطرة على مختلف المخاطر الصحية المرتبطة بتغير المناخ ودمج إدارتها من خلال:

- اعتماد نظام صحي أكثر مرونة، وذلك من خلال تعزيز مراقبة الأمراض الحساسة للمناخ؛
- تطوير القدرة على الاكتشاف المبكر والإنذار السريع للظواهر التي قد تؤدي إلى انتشار الأوبئة؛
- تطوير قدرات النظام الصحي وتمكينه من مواجهة المخاطر الصحيّة المرتبطة بتغير المناخ وتعزيز دوره في إدارة محدّدات الصحة وتحسين القدرة على التكيف مع تغير المناخ وتشجيع البحوث في هذا المجال.

وتجدر الإشارة إلى أنّ وضع استراتيجية المهمة للفترة 2023-2025 حيّز التنفيذ وفقا للمحاور

المذكورة أعلاه يقتضي مزيد العمل على دعم آليات الحوكمة الرشيدة من خلال تعزيز الدور التعديلي لوزارة الصحة في عرض الخدمات الصحيّة ومأسسة الحوكمة التشاركيّة وتدعيم البنية التحتيّة الرقمية الى جانب إصلاح منظومة التمويل.

2- تقديم برامج المهمة:

تتضمّن مهمّة الصّحة 4 برامج و78 برنامجا فرعيا و16 نشاطا و14 هدفا و23 مؤشرا لقيس الأداء. ويساهم في تحقيق هذه الأهداف 35 فاعلا عموميا، وتوزّع البرامج والبرامج الفرعية على النحو التالي:

رسم بياني عدد 1: هيكلية المهمّة حسب البرامج والبرامج الفرعية:

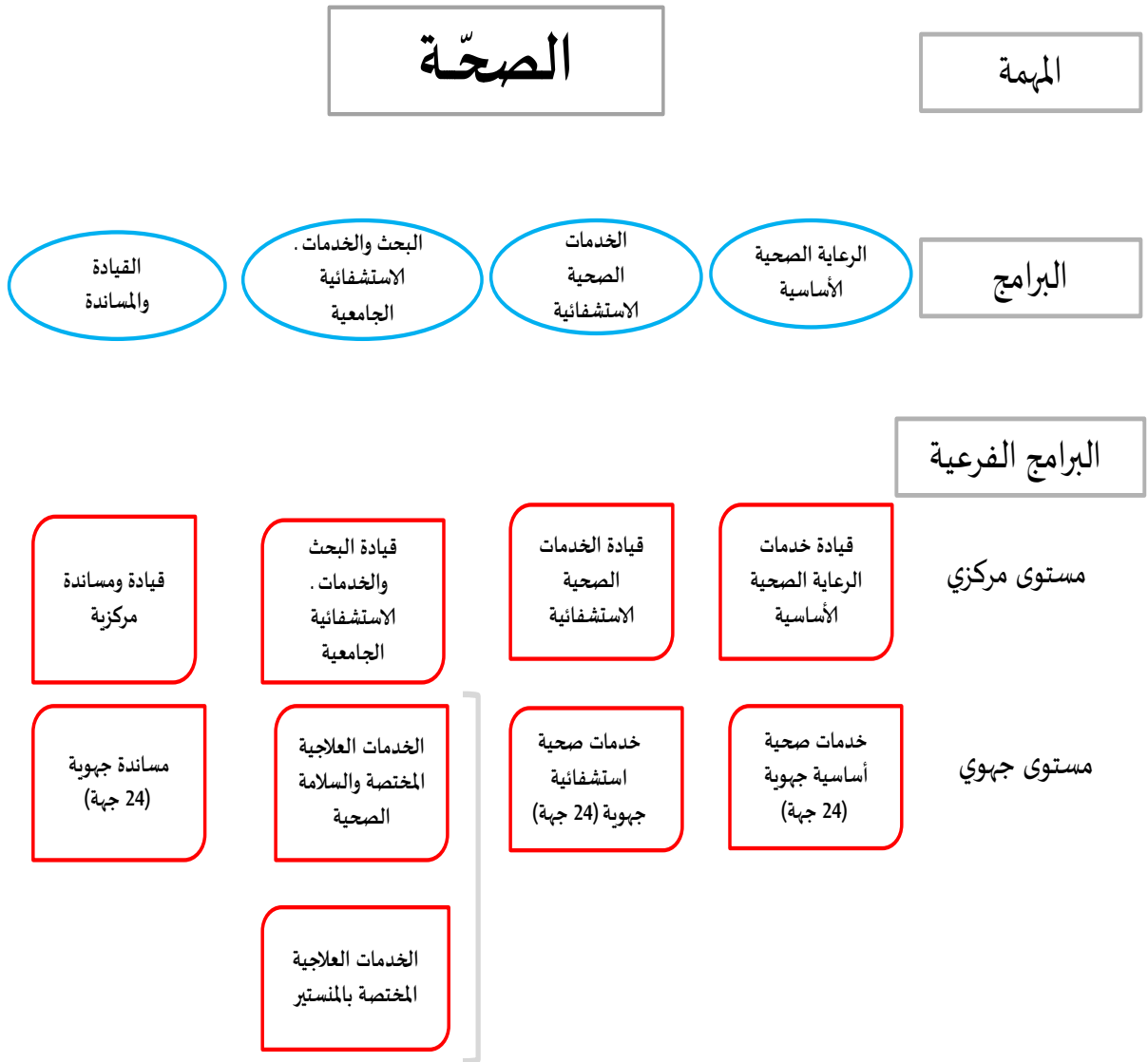

وحدات عملياتية



الفاعلون العموميون

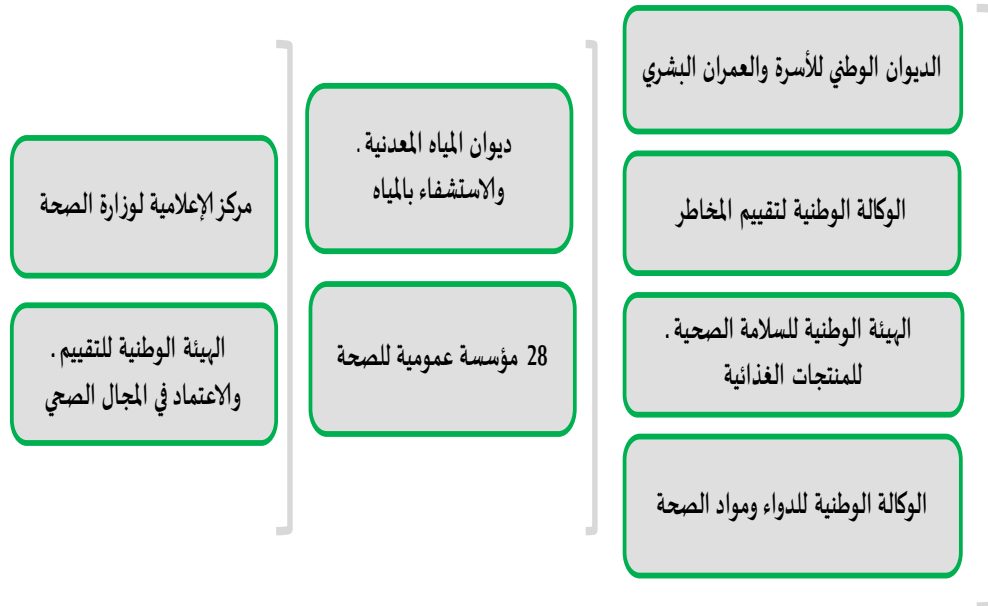

3- الأهداف الاستراتيجية للبرامج ومؤشرات قياس الأداء:

- جدول عدد 1: الأهداف الاستراتيجية للبرامج ومؤشرات قياس الأداء.

البرنامج	البرنامج الفرعي	الأهداف الاستراتيجية	مؤشرات قياس الأداء	
البرنامج عدد 1: الرعاية الصحية الأساسية	- برنامج فرعي مركزي: قيادة خدمات الرعاية الصحية الأساسية.	الهدف 1.1: النهوض بصحة الأم والطفل	المؤشر 1.1.1: نسبة مراقبة الحمل بخمس عيادات.	
		الهدف 2.1: تعزيز الوقاية من مرض السكري وارتفاع ضغط الدم.	المؤشر 1.2.1: نسبة مرضى السكري وارتفاع ضغط الدم الذين تمّ اكتشافهم في طور المضاعفات.	
	-24 برنامج فرعي جهوي.	الهدف 3.1: النهوض بصحة الفم والأسنان.	المؤشر 1.3.1: نسبة أعمال طب الأسنان الوقائية.	المؤشر 2.3.1: نسبة التعهد العلاجي لتسوّس الأسنان التي يتمّ تقصيها أثناء الفحص الدوري المدرسي.
			الهدف 4.1: القضاء على فيروس فقدان المناعة المكتسبة بحلول 2030.	المؤشر 1.4.1: نسبة الأشخاص العارفين بحملهم لفيروس فقدان المناعة المكتسبة.
		الهدف 5.1: تطوير قدرة منظومة الرعاية الصحية الأساسية على التصدّي للمخاطر الصحية المرتبطة بالتغيرات المناخية	المؤشر 1.5.1: نسبة المصابين بالأمراض الحساسة للمناخ المتعهد بهم في مؤسسات الخط الأول	المؤشر 2.5.1: نسبة المؤسسات الصحيّة التي تتبنى خطة لإدارة المياه والتصرّف فيها لمواجهة شحّ المياه.
			الهدف 1.2: تقريب الخدمات الصحية وتحسين نفاذ المواطنين والمواطنات إليها.	المؤشر 1.1.2: نسبة تغطية حاجيات الجهات ذات الأولوية بأطباء الاختصاص في الاختصاصات الضرورية.
			الهدف 2.2: تطوير نجاعة الخدمات الاستشفائية	المؤشر 1.2.2: نسبة تغطية حاجيات الجهات ذات الأولوية باطباء الاختصاص في الاختصاصات الضرورية.

مؤشرات قياس الأداء	الأهداف الاستراتيجية	البرنامج الفرعي	البرنامج
المؤشر 1.3.2: النسبة التراكمية لإنجاز برنامج الانتقال الطاقى بالمستشفيات الجهوية.	الهدف 3.2: تعزيز صمود الخدمات الصحية الاستشفائية أمام التغيرات المناخية.	- 24 برنامج فرعي جهوي.	
المؤشر 2.3.2: نسبة المستشفيات الجهوية المجهزة بخزانات للمياه.			
المؤشر 1.1.3: نسبة الأعمال الطبية المجرة بأقسام بدائل الإقامة الاستشفائية.	الهدف 1.3: تطوير بدائل الإقامة الاستشفائية.	- فرعي مركزي: قيادة البحث والخدمات الاستشفائية الجامعية.	البرنامج عدد 3: البحث والخدمات الاستشفائية الجامعية
المؤشر 1.2.3: نسبة تطور عدد عمليات زرع الكلى.	الهدف 2.3: دعم الاختصاصات الطبية العالية.	- الخدمات العلاجية المختصة والسلامة الصحية.	
المؤشر 2.2.3: نسبة تطوّر نشاط طب القلب التداخلي.	الهدف 3.3: تطوير البحث العلمي وتحسين مردوديته.	- الخدمات العلاجية المختصة بالمنستير.	
المؤشر 1.3.3: عدد مشاريع البحث المنجزة بمراكز البحوث السريرية.	الهدف 4.3: تأمين سلامة المرضى.		
المؤشر 1.4.3: تطوّر نسبة الإعلان عن التأثيرات السلبية للأدوية.			
المؤشر 1.1.9: نسبة إنجاز قرارات لجان القيادة الاستراتيجية.	الهدف 1.9: تطوير حوكمة المهمة.	- برنامج فرعي مركزي: قيادة ومساندة مركزية.	
المؤشر 2.1.9: النسبة التراكمية لرقمنة الهياكل الصحية العمومية.			
المؤشر 3.1.9: النسبة التراكمية لإعداد آليات الجودة في المجال الصحي.		- 24 برنامج فرعي جهوي.	
المؤشر 1.2.9: نسبة تطوّر الفارق بين تقديرات وإنجازات الأجور.	الهدف 2.9: ترشيد التصرف في الموارد البشرية دفعا للملاءمة بين المهارات والحاجيات وضمانا للمساواة وتكافؤ الفرص بين جميع الفئات.		
المؤشر 2.2.9: نسبة المتكوّنين في المحاور ذات الأولوية.			
المؤشر 1.3.9: نسبة إنجاز الميزانية.	الهدف 3.9: المحافظة على ديمومة الميزانية وترشيد التصرف في الموارد المالية.		
المؤشر 2.3.9: نسبة ميزانية برنامج القيادة والمساندة بالمقارنة مع ميزانية المهمة.			

4 - إطار النفقات متوسط المدى (2025-2027):

1.4 - برمجة نفقات المهمة على المدى المتوسط حسب البرامج ومصادر التمويل:

(الوحدة: ألف دينار)

التقديرات			ق م 2024	إنجازات			مصادر التمويل	البرامج
2027	2026	2025		2023	2022	2021		
1 463 065	1 375 780	1 342 225	638 365	564 092	508 873	484 234	موارد الدولة	الرعاية الصحية الأساسية
59 750	55 895	52 240	13 590	11 135	11 690	9 940	م ذ م ع	
1 522 815	1 431 675	1 394 465	651 955	575 227	520 563	494 174	جملة البرنامج	
887 820	834 890	815 504	1 424 675	1 214 030	1 187 087	1 187 251	موارد الدولة	الخدمات الصحية الاستشفائية
257 970	242 000	227 650	314 530	305 000	304 245	300 395	م ذ م ع	
1 145 790	1 076 890	1 043 154	1 739 205	1 519 030	1 491 332	1 487 646	جملة البرنامج	
1 703 770	1 602 190	1 563 112	1 563 905	1 383 048	1 237 385	1 185 696	موارد الدولة	البحوث والخدمات الاستشفائية الجامعية
920 415	860 200	803 925	641 550	601 355	577 675	567 635	م ذ م ع	
2 624 185	2 462 390	2 367 037	2 205 455	1 984 403	1 815 060	1 753 331	جملة البرنامج	
305 345	287 140	279 159	303 055	255 006	241 287	319 773	موارد الدولة	القيادة والمساندة
7 450	7 130	6 365	12 755	5 930	7 465	3 055	م ذ م ع	
312 795	294 270	285 524	315 810	260 936	248 752	322 828	جملة البرنامج	
4 360 000	4 100 000	4 000 000	3 930 000	3 416 176	3 174 632	3 176 954	موارد الدولة	المجموع
1 245 585	1 165 225	1 090 180	982 425	923 420	901 075	881 025	م ذ م ع	
5 605 585	5 265 225	5 090 180	4 912 425	4 339 596	4 075 707	4 057 979	جملة البرامج	

- موارد الدولة: تشمل الموارد العامة لميزانية الدولة وموارد القروض الخارجية الموظفة وموارد الحسابات الخاصة (موارد الحسابات الخاصة في الخزينة وموارد حسابات أموال المشاركة).
- م ذ م ع: الموارد الذاتية للمؤسسات العمومية.

2.4 - برمجة نفقات المهمة على المدى المتوسط حسب الأقسام ومصادر التمويل:

(الوحدة: ألف دينار)

التقديرات			ق م 2024	انجازات			مصادر التمويل	الأقسام
2027	2026	2025		2023	2022	2021		
3 087 780	2 903 640	2 832 820	2 766 040	2 644 077	2 552 715	2 333 024	موارد الدولة	نفقات التأجير
353 390	330 590	309 300	292 800	270 655	263 645	239 405	م ذ م ع	
3 441 170	3 234 230	3 142 120	3 058 840	2 914 732	2 816 360	2 572 429	جملة القسم	
546 420	513 840	501 310	560 455	402 962	321 493	392 587	موارد الدولة	نفقات التسيير
861 355	805 785	753 890	662 340	626 485	612 435	624 505	م ذ م ع	
1 407 775	1 319 625	1 255 200	1 222 795	1 029 447	933 928	1 017 092	جملة القسم	
21 830	20 530	20 030	21 260	20 536	28 022	31 525	موارد الدولة	نفقات التدخلات
30 840	28 850	26 990	27 285	26 280	24 995	17 115	م ذ م ع	
52 670	49 380	47 020	48 545	46 816	53 017	48 640	جملة القسم	
703 970	661 990	645 840	582 245	348 601	272 402	419 818	موارد الدولة	نفقات الاستثمار
-	-	-	-	-	-	-	م ذ م ع	
703 970	661 990	645 840	582 245	348 601	272 402	419 818	جملة القسم	
-	-	-	-	-	-	-	موارد الدولة	بقية النفقات
-	-	-	-	-	-	-	م ذ م ع	
-	-	-	-	-	-	-	جملة القسم	
4 360 000	4 100 000	4 000 000	3 930 000	3 416 176	3 174 632	3 176 954	موارد الدولة	المجموع
1 245 585	1 165 225	1 090 180	982 425	923 420	901 075	881 025	م ذ م ع	
5 605 585	5 265 225	5 090 180	4 912 425	4 339 596	4 075 707	4 057 979	جملة الأقسام	

- موارد الدولة: تشمل الموارد العامة لميزانية الدولة وموارد القروض الخارجية الموظفة وموارد الحسابات الخاصة (موارد الحسابات الخاصة في الخزينة وموارد حسابات أموال المشاركة).
- م ذ م ع: الموارد الذاتية للمؤسسات العمومية.

5. توزيع نفقات المهمة لسنة 2025 حسب البرامج والأقسام ومصادر التمويل

1.5- توزيع نفقات المهمة لسنة 2025 حسب البرامج والأقسام ومصادر التمويل

السنة المالية: 2025

المهمة 24 : مهمة الصحة

توزيع النفقات حسب البرامج والأقسام ومصادر التمويل

اعتمادات الدفع

نوع اعتمادات مهمة الصحة لسنة 2025 حسب البرامج وطبيعة النفقة ومصادر التمويل كما يلي :

بحساب الدينار

المجموع العام	نفقات العمليات المالية	نفقات الاستثمار	نفقات التدخل	نفقات التسيير	نفقات التأجير	الأقسام	البرامج
						مصادر التمويل	
1 242 225 000		108 140 000	7 955 000	221 390 000	904 740 000	م ع م	البرنامج 1 : الرعاية الصحية الأساسية
100 000 000		100 000 000				م ق خ م	
						ح خ ح	
						ح أ م	
1 342 225 000		208 140 000	7 955 000	221 390 000	904 740 000	موارد الدولة	
52 240 000			6 325 000	37 815 000	8 100 000	م ذ م ع	
1 394 465 000		208 140 000	14 280 000	259 205 000	912 840 000	مجموع البرنامج	

بحساب الدينار

المجموع العام	نفقات العمليات المالية	نفقات الاستثمار	نفقات التدخل	نفقات التسيير	نفقات التأجير	الأقسام	البرامج
						مصادر التمويل	
659 504 000		123 470 000		41 020 000	495 014 000	م ع م	البرنامج 2 : الخدمات الصحية الإستشفائية
126 000 000		126 000 000				م ق خ م	
30 000 000				30 000 000		ح خ خ	
						ح أ م	
815 504 000		249 470 000		71 020 000	495 014 000	موارد الدولة	
227 650 000			4 050 000	132 750 000	90 850 000	م ذ م ع	
1 043 154 000		249 470 000	4 050 000	203 770 000	585 864 000	مجموع البرنامج	
1 493 112 000		130 080 000	2 165 000	120 720 000	1 240 147 000	م ع م	البرنامج 3 : البحث و الخدمات الإستشفائية الجامعية
						م ق خ م	
70 000 000				70 000 000		ح خ خ	
						ح أ م	
1 563 112 000		130 080 000	2 165 000	190 720 000	1 240 147 000	موارد الدولة	
803 925 000			16 430 000	580 650 000	206 845 000	م ذ م ع	
2 367 037 000		130 080 000	18 595 000	771 370 000	1 446 992 000	مجموع البرنامج	

بحساب الدينار

المجموع العام	نفقات العمليات المالية	نفقات الاستثمار	نفقات التدخل	نفقات التسيير	نفقات التأجير	الأقسام	البرامج
						مصادر التمويل	
274 159 000		53 150 000	9 910 000	18 180 000	192 919 000	م ع م	البرنامج 9 : القيادة و المساندة
5 000 000		5 000 000				م ق خ م	
						ح خ ح	
						ح أ م	
279 159 000		58 150 000	9 910 000	18 180 000	192 919 000	موارد الدولة	
6 365 000			185 000	2 675 000	3 505 000	م ذ م ع	
285 524 000		58 150 000	10 095 000	20 855 000	196 424 000	مجموع البرنامج	

المجموع العام	نفقات العمليات المالية	نفقات الاستثمار	نفقات التدخل	نفقات التسيير	نفقات التأجير	الأقسام
						مصادر التمويل
3 669 000 000		414 840 000	20 030 000	401 310 000	2 832 820 000	م ع م
231 000 000		231 000 000				م ق خ م
100 000 000				100 000 000		ح خ خ
						ح أ م
4 000 000 000		645 840 000	20 030 000	501 310 000	2 832 820 000	موارد الدولة
1 090 180 000			26 990 000	753 890 000	309 300 000	م ذ م ع
5 090 180 000		645 840 000	47 020 000	1 255 200 000	3 142 120 000	مجموع البرنامج

الجملة العامة

م ع م : الموارد العامة للميزانية

م ق خ م : موارد القروض الخارجية الموظفة

ح خ خ : الحسابات الخاصة في الخزينة

ح أ م : حسابات أموال المشاركة

م ذ م ع : الموارد الذاتية للمؤسسات العمومية

السنة المالية: 2025

المهمة 24 : مهمة الصحة

توزيع النفقات حسب البرامج والأقسام ومصادر التمويل

اعتمادات التعهد

تتوزع اعتمادات مهمة الصحة لسنة 2025 حسب البرامج وطبيعة النفقة ومصادر التمويل كما يلي :

بحساب الدينار

المجموع العام	نفقات العمليات المالية	نفقات الاستثمار	نفقات التدخل	نفقات التسيير	نفقات التأجير	البرامج	
						الأقسام	مصادر التمويل
1 265 335 000		131 250 000	7 955 000	221 390 000	904 740 000	م ع م	البرنامج 1 : الرعاية الصحية الأساسية
57 000 000		57 000 000				م ق خ م	
						ح خ ح	
						ح أ م	
1 322 335 000		188 250 000	7 955 000	221 390 000	904 740 000	موارد الدولة	
52 240 000			6 325 000	37 815 000	8 100 000	م ذ م ع	
1 374 575 000		188 250 000	14 280 000	259 205 000	912 840 000	مجموع البرنامج	

بحساب الدينار

المجموع العام	نفقات العمليات المالية	نفقات الاستثمار	نفقات التدخل	نفقات التسيير	نفقات التأجير	البرامج	
						الأقسام	مصادر التمويل
658 504 000		122 470 000		41 020 000	495 014 000	م ع م	البرنامج 2 : الخدمات الصحية الإستشفائية
262 000 000		262 000 000				م ق خ م	
30 000 000				30 000 000		ح خ خ	
						ح أ م	
950 504 000		384 470 000		71 020 000	495 014 000	موارد الدولة	
227 650 000			4 050 000	132 750 000	90 850 000	م ذ م ع	
1 178 154 000		384 470 000	4 050 000	203 770 000	585 864 000	مجموع البرنامج	
1 571 262 000		208 230 000	2 165 000	120 720 000	1 240 147 000	م ع م	البرنامج 3 : البحث و الخدمات الإستشفائية الجامعية
						م ق خ م	
70 000 000				70 000 000		ح خ خ	
						ح أ م	
1 641 262 000		208 230 000	2 165 000	190 720 000	1 240 147 000	موارد الدولة	
803 925 000			16 430 000	580 650 000	206 845 000	م ذ م ع	
2 445 187 000		208 230 000	18 595 000	771 370 000	1 446 992 000	مجموع البرنامج	

بحساب الدينار

المجموع العام	نفقات العمليات المالية	نفقات الاستثمار	نفقات التدخل	نفقات التسيير	نفقات التأجير	البرامج	
						الأقسام	مصادر التمويل
265 559 000		44 550 000	9 910 000	18 180 000	192 919 000	م ع م	البرنامج 9 : القيادة و المساندة
50 000 000		50 000 000				م ق خ م	
						ح خ خ	
						ح أ م	
315 559 000		94 550 000	9 910 000	18 180 000	192 919 000	موارد الدولة	
6 365 000			185 000	2 675 000	3 505 000	م ذ م ع	
321 924 000		94 550 000	10 095 000	20 855 000	196 424 000	مجموع البرنامج	

المجموع العام	نفقات العمليات المالية	نفقات الاستثمار	نفقات التدخل	نفقات التسيير	نفقات التأجير	الأقسام مصادر التمويل
3 760 660 000		506 500 000	20 030 000	401 310 000	2 832 820 000	م ع م
369 000 000		369 000 000				م ق خ م
100 000 000				100 000 000		ح خ
						ح أ م
4 229 660 000		875 500 000	20 030 000	501 310 000	2 832 820 000	موارد الدولة
1 090 180 000			26 990 000	753 890 000	309 300 000	م ذ م ع
5 319 840 000		875 500 000	47 020 000	1 255 200 000	3 142 120 000	الجملة

الجملة العامة

م ع م : الموارد العامة للميزانية

م ق خ م : موارد القروض الخارجية الموظفة

ح خ خ : الحسابات الخاصة في الخزينة

ح أ م : حسابات أموال المشاركة

م ذ م ع : الموارد الذاتية للمؤسسات العمومية

النفقات ذات الصبغة التنموية لسنة 2025

تبلغ النفقات ذات الصبغة التنموية لسنة 2025 ما قدره 885350 أمد تعهدا و 655690 أمد دفعا مقابل 452475 أمد تعهدا و 593420 أمد دفعا سنة 2024 و تتوزع كما يلي

بحساب الألف دينار

%	التطور		تقديرات 2025		ق م 2024		النفقات	البرامج	
	الدفع	التعهد	الدفع	التعهد	الدفع	التعهد			
80.72	80.72	2 930	2 930	6 560	6 560	3 630	3 630	نفقات التدخلات	الرعاية الصحية الأساسية
-9.90	73.90	-22 870	80 000	208 140	188 250	231 010	108 250	نفقات الإستثمار	
								نفقات العمليات المالية	
-8.50	74.12	-19 940	82 930	214 700	194 810	234 640	111 880		مجموع البرنامج
								نفقات التدخلات	الخدمات الصحية الإستشفائية
79.28	133.29	110 320	219 670	249 470	384 470	139 150	164 800	نفقات الإستثمار	
								نفقات العمليات المالية	
79.28	133.29	110 320	219 670	249 470	384 470	139 150	164 800		مجموع البرنامج
-23.45	-23.45	-625	-625	2 040	2 040	2 665	2 665	نفقات التدخلات	البحث و الخدمات الإستشفائية الجامعية
-10.99	49.00	-16 055	68 480	130 080	208 230	146 135	139 750	نفقات الإستثمار	
								نفقات العمليات المالية	

-11.21 47.65 -16 680 67 855 132 120 210 270 148 800 142 415

مجموع البرنامج

-74.39 -74.39 -3 630 -3 630 1 250 1 250 4 880 4 880 نفقات التدخلات القيادة و المساندة

-11.83 231.75 -7 800 66 050 58 150 94 550 65 950 28 500 نفقات الإستثمار

نفقات العمليات المالية

-16.14 187.00 -11 430 62 420 59 400 95 800 70 830 33 380

مجموع البرنامج

%	التطور		تقديرات 2025		ق م 2024		النفقات	
	الدفع	التعهد	الدفع	التعهد	الدفع	التعهد		
-11.86	-11.86	-1 325	-1 325	9 850	9 850	11 175	11 175	نفقات التدخلات
10.92	98.39	63 595	434 200	645 840	875 500	582 245	441 300	نفقات الإستثمار
								نفقات العمليات المالية
10.49	95.67	62 270	432 875	655 690	885 350	593 420	452 475	مجموع البرامج

الجملة العامة

في ما يتعلق بالمؤسسات التابعة للمهمة، تتوزع تقديرات نفقاتها الممولة على الموارد العامة للميزانية لسنة 2025 بعنوان التأجير والتسيير والتدخل (دون احتساب التدخلات ذات الصبغة التنموية) كما يلي

الدينار

الجملة		نفقات التدخلات		نفقات التسيير		نفقات التأجير		المؤسسات	البرامج
موارد ذاتية	منحة الدولة	موارد ذاتية	منحة الدولة	موارد ذاتية	منحة الدولة	موارد ذاتية	منحة الدولة		
52 240 000	290 185 000	6 325 000	1 395 000	37 815 000	221 390 000	8 100 000	67 400 000		الرعاية الصحية الأساسية
38 180 000	226 210 000	6 105 000		32 075 000	209 350 000		16 860 000	مؤسسات خاضعة لمجلة المحاسبة العمومية	
38 180 000	226 210 000	6 105 000		32 075 000	209 350 000		16 860 000	المؤسسات الصحية	
495 000	3 675 000	105 000		390 000	3 605 000		70 000	مجمع الصحة الأساسية بتونس الشمالية	
965 000	4 395 000	145 000		820 000	4 325 000		70 000	مجمع الصحة الأساسية بين عروس	
720 000	3 535 000	70 000		650 000	3 425 000		110 000	مستشفى طبرية	
595 000	2 345 000	65 000		530 000	2 165 000		180 000	مستشفى التضامن	
535 000	3 480 000	80 000		455 000	3 385 000		95 000	مجمع الصحة الأساسية بأريانة	
655 000	2 340 000	55 000		600 000	2 120 000		220 000	مستشفى حسان بلخوجة برأس الجبل	
345 000	1 985 000	45 000		300 000	1 805 000		180 000	مستشفى ماطر	
250 000	1 320 000	30 000		220 000	1 210 000		110 000	مستشفى العالية	

200 000	2 160 000	35 000		165 000	2 040 000		120 000	مستشفى سجنان
290 000	2 230 000	65 000		225 000	2 160 000		70 000	مجمع الصحة الأساسية ببزرت
540 000	2 195 000	60 000		480 000	1 945 000		250 000	مستشفى قرنبالية
190 000	1 140 000	25 000		165 000	1 050 000		90 000	مستشفى منزل بوزلفة
250 000	1 150 000	25 000		225 000	1 050 000		100 000	مستشفى بني خلاد
300 000	1 385 000	40 000		260 000	1 275 000		110 000	مستشفى سليمان
375 000	1 405 000	45 000		330 000	1 315 000		90 000	مستشفى قلبية
170 000	1 305 000	30 000		140 000	1 205 000		100 000	مستشفى الهوارية
390 000	1 375 000	40 000		350 000	1 265 000		110 000	مستشفى قرية
300 000	1 010 000	35 000		265 000	920 000		90 000	مستشفى الحمامات
385 000	1 880 000	55 000		330 000	1 840 000		40 000	مجمع الصحة الأساسية بنايل
415 000	1 645 000	45 000		370 000	1 465 000		180 000	مستشفى الفحص
380 000	1 245 000	50 000		330 000	1 055 000		190 000	مستشفى الناظور
325 000	1 565 000	80 000		245 000	1 480 000		85 000	مجمع الصحة الأساسية بزغوان

450 000	1 610 000	65 000		385 000	1 480 000		130 000	مستشفى بوسالم
350 000	1 765 000	60 000		290 000	1 545 000		220 000	مستشفى غار الدماء
150 000	1 810 000	50 000		100 000	1 640 000		170 000	مستشفى عين دراهم
260 000	1 260 000	50 000		210 000	1 110 000		150 000	مستشفى فرنانة
210 000	2 100 000	60 000		150 000	2 035 000		65 000	مجمع الصحة الأساسية بجندوبة
215 000	1 260 000	45 000		170 000	1 130 000		130 000	مستشفى تيرسوق
250 000	1 430 000	40 000		210 000	1 330 000		100 000	مستشفى نفزة
160 000	1 230 000	30 000		130 000	1 135 000		95 000	مستشفى تسنور
90 000	1 210 000	40 000		50 000	1 110 000		100 000	مستشفى عمدون
75 000	970 000	15 000		60 000	890 000		80 000	مستشفى قبلاط
210 000	2 105 000	40 000		170 000	2 055 000		50 000	مجمع الصحة الأساسية بياجة
190 000	1 235 000	30 000		160 000	1 135 000		100 000	مستشفى الدهماني
110 000	1 110 000	25 000		85 000	1 020 000		90 000	مستشفى ساقية سيدي يوسف
280 000	1 650 000	70 000		210 000	1 380 000		270 000	مستشفى تاجروين

115 000	955 000	25 000		90 000	870 000		85 000	مستشفى القصور
215 000	1 560 000	60 000		155 000	1 500 000		60 000	مجمع الصحة الأساسية بالكاف
80 000	1 295 000	25 000		55 000	1 205 000		90 000	مستشفى قعفور
130 000	1 290 000	30 000		100 000	1 205 000		85 000	مستشفى بوعرادة
210 000	2 040 000	35 000		175 000	1 940 000		100 000	مستشفى مكثر
130 000	1 195 000	35 000		95 000	1 105 000		90 000	مستشفى الروحانية
135 000	1 135 000	25 000		110 000	1 045 000		90 000	مستشفى الكريب
100 000	1 030 000	15 000		85 000	950 000		80 000	مستشفى برفو
125 000	1 010 000	25 000		100 000	910 000		100 000	مستشفى كسرى
65 000	915 000	15 000		50 000	845 000		70 000	مستشفى سيدى بورويس
210 000	1 995 000	50 000		160 000	1 950 000		45 000	مجمع الصحة الأساسية بسليانة
260 000	1 520 000	60 000		200 000	1 400 000		120 000	مستشفى فريانة
475 000	2 095 000	75 000		400 000	1 935 000		160 000	مستشفى سببلة
545 000	2 090 000	55 000		490 000	1 970 000		120 000	مستشفى سبيبة

345 000	3 300 000	80 000		265 000	2 990 000		310 000	مستشفى تالة
500 000	2 585 000	160 000		340 000	2 475 000		110 000	مجمع الصحة الأساسية بالقصرين
240 000	1 250 000	40 000		200 000	1 155 000		95 000	مستشفى فوسانة
300 000	1 450 000	40 000		260 000	1 310 000		140 000	مستشفى حاجب العيون
285 000	1 770 000	35 000		250 000	1 620 000		150 000	مستشفى حفوز
220 000	1 480 000	30 000		190 000	1 310 000		170 000	مستشفى الوسلاتية
500 000	1 190 000	35 000		465 000	1 020 000		170 000	مستشفى بوحجلة
185 000	1 395 000	35 000		150 000	1 255 000		140 000	مستشفى نصر الله
260 000	1 300 000	30 000		230 000	1 170 000		130 000	مستشفى السبيخة
175 000	1 125 000	25 000		150 000	995 000		130 000	مستشفى الشبيكة
155 000	1 300 000	25 000		130 000	1 200 000		100 000	مستشفى العلا
480 000	2 495 000	85 000		395 000	2 420 000		75 000	مجمع الصحة الأساسية أحمد القروي بالقيروان
495 000	1 885 000	45 000		450 000	1 735 000		150 000	مستشفى النفيضة
365 000	1 455 000	35 000		330 000	1 335 000		120 000	مستشفى الحبيب بيار القلعة الكبرى

150 000	850 000	25 000		125 000	805 000		45 000	مستشفى سيدي بو علي
105 000	765 000	15 000		90 000	725 000		40 000	مستشفى القلعة الصغرى
815 000	4 665 000	95 000		720 000	4 505 000		160 000	مجمع الصحة الأساسية بسوسة
145 000	825 000	25 000		120 000	735 000		90 000	مستشفى بوفيشة
605 000	1 765 000	45 000		560 000	1 635 000		130 000	مستشفى جمال
65 000	690 000	15 000		50 000	660 000		30 000	مستشفى البقالطة
350 000	1 365 000	30 000		320 000	1 255 000		110 000	مستشفى طبلية
70 000	830 000	20 000		50 000	790 000		40 000	مستشفى زرمدين
130 000	825 000	15 000		115 000	740 000		85 000	مستشفى الوردانين
115 000	765 000	15 000		100 000	740 000		25 000	مستشفى بوحجر
125 000	735 000	15 000		110 000	645 000		90 000	مستشفى الساحلين
105 000	715 000	15 000		90 000	690 000		25 000	مستشفى قصيبة المديوني
500 000	3 300 000	50 000		450 000	3 270 000		30 000	مجمع الصحة الأساسية بالمنستير
360 000	1 355 000	40 000		320 000	1 225 000		130 000	مستشفى السواسي

250 000	1 310 000	30 000		220 000	1 180 000		130 000	مستشفى الشابة
840 000	3 085 000	55 000		785 000	2 655 000		430 000	مستشفى الجم
150 000	1 030 000	30 000		120 000	920 000		110 000	مستشفى شريان
140 000	905 000	20 000		120 000	820 000		85 000	مستشفى أولاد شامخ
180 000	775 000	25 000		155 000	690 000		85 000	مستشفى سيدي علوان
200 000	960 000	25 000		175 000	870 000		90 000	مستشفى بومرداس
140 000	735 000	20 000		120 000	640 000		95 000	مستشفى ملولش
280 000	1 190 000	30 000		250 000	1 075 000		115 000	مستشفى قصور الساف
110 000	960 000	30 000		80 000	850 000		110 000	مستشفى هبيرة
330 000	1 930 000	35 000		295 000	1 915 000		15 000	مجمع الصحة الأساسية بالمهدية
365 000	2 225 000	45 000		320 000	1 925 000		300 000	مستشفى بئر علي بن خليفة
220 000	1 285 000	30 000		190 000	1 175 000		110 000	مستشفى السخيرة
870 000	5 690 000	170 000		700 000	5 590 000		100 000	مجمع الصحة الأساسية بصفاقس
70 000	875 000	20 000		50 000	765 000		110 000	مستشفى بلخير

230 000	1 515 000	40 000		190 000	1 360 000		155 000	مستشفى السند
100 000	1 385 000	40 000		60 000	1 195 000		190 000	مستشفى المضيلة
245 000	2 690 000	65 000		180 000	2 325 000		365 000	مستشفى أم العرائس
160 000	1 835 000	50 000		110 000	1 520 000		315 000	مستشفى الريف
150 000	1 400 000	40 000		110 000	1 260 000		140 000	مستشفى القطار
330 000	2 760 000	150 000		180 000	2 600 000		160 000	مجمع الصحة الأساسية بقفصة
150 000	1 460 000	50 000		100 000	1 260 000		200 000	مستشفى دقاش
50 000	790 000	15 000		35 000	690 000		100 000	مستشفى حزوة
35 000	825 000	15 000		20 000	725 000		100 000	مستشفى تمغزة
165 000	1 755 000	40 000		125 000	1 715 000		40 000	مجمع الصحة الأساسية بتوزر
390 000	1 900 000	45 000		345 000	1 770 000		130 000	مستشفى الرقاب
130 000	1 100 000	30 000		100 000	1 010 000		90 000	مستشفى منزل بوزيان
170 000	1 125 000	35 000		135 000	1 005 000		120 000	مستشفى بن عون
95 000	1 560 000	40 000		55 000	1 440 000		120 000	مستشفى المكناسي

190 000	1 225 000	30 000		160 000	1 095 000		130 000	مستشفى مزونة
180 000	1 090 000	30 000		150 000	960 000		130 000	مستشفى أولاد حفوز
190 000	1 190 000	40 000		150 000	1 060 000		130 000	مستشفى جلمة
220 000	1 015 000	40 000		180 000	905 000		110 000	مستشفى بئر الحفي
210 000	1 980 000	80 000		130 000	1 900 000		80 000	مجمع الصحة الأساسية بسيدي بوزيد
555 000	1 860 000	55 000		500 000	1 690 000		170 000	مستشفى الحامة
405 000	1 535 000	55 000		350 000	1 355 000		180 000	مستشفى مارث
210 000	1 255 000	30 000		180 000	1 095 000		160 000	مستشفى مطماطة
180 000	1 410 000	40 000		140 000	1 220 000		190 000	مستشفى وذرف
370 000	2 085 000	60 000		310 000	1 905 000		180 000	مجمع الصحة الأساسية بقايس
495 000	2 285 000	65 000		430 000	2 155 000		130 000	مستشفى دوز
165 000	1 390 000	40 000		125 000	1 220 000		170 000	مستشفى الفوار
220 000	1 350 000	45 000		175 000	1 205 000		145 000	مستشفى سوق الأحد
215 000	1 930 000	45 000		170 000	1 870 000		60 000	مجمع الصحة الأساسية بقبلي

290 000	1 075 000	20 000		270 000	975 000		100 000	مستشفى ميدون
135 000	1 500 000	25 000		110 000	1 350 000		150 000	مستشفى بني خدّاش
130 000	955 000	20 000		110 000	845 000		110 000	مستشفى سيدي مخلوف
200 000	1 600 000	30 000		170 000	1 570 000		30 000	مجمع الصحة الأساسية بمدنين
290 000	1 445 000	30 000		260 000	1 370 000		75 000	مجمع الصحة الأساسية بجربة
165 000	1 300 000	35 000		130 000	1 170 000		130 000	مستشفى غمراسن
115 000	1 285 000	35 000		80 000	1 145 000		140 000	مستشفى رمادة
300 000	2 275 000	90 000		210 000	2 115 000		160 000	مجمع الصحة الأساسية بتطاوين
665 000	5 085 000	105 000		560 000	4 985 000		100 000	مجمع الصحة الأساسية بتونس الجنوبية
575 000	2 970 000	75 000		500 000	2 895 000		75 000	مجمع الصحة الأساسية بمنوبة
400 000	1 970 000	45 000		355 000	1 800 000		170 000	مجمع الصحة الأساسية منزل شاكّر بعقارب
180 000	910 000	20 000		160 000	810 000		100 000	مستشفى بنبلّة
150 000	1 155 000	40 000		110 000	1 035 000		120 000	مستشفى ماجل بلعباس
160 000	905 000	30 000		130 000	805 000		100 000	مستشفى نبر

390 000	1 655 000	20 000		370 000	1 575 000		80 000	مجمع الصحة الأساسية بجبيلانة	
170 000	950 000	25 000		145 000	860 000		90 000	المستشفى المحلي بالسرس	
235 000	845 000	25 000		210 000	745 000		100 000	المستشفى المحلي بالشراردة	
100 000	870 000	15 000		85 000	810 000		60 000	المستشفى المحلي بجومين	
100 000	920 000	30 000		70 000	830 000		90 000	المستشفى المحلي بالحنشة	
70 000	820 000	20 000		50 000	740 000		80 000	المستشفى المحلي بقلعة سنان	
14 060 000	63 975 000	220 000	1 395 000	5 740 000	12 040 000	8 100 000	50 540 000	مؤسسات غير خاضعة لمجلة المحاسبة العمومية	
14 060 000	63 975 000	220 000	1 395 000	5 740 000	12 040 000	8 100 000	50 540 000	المؤسسات الصحية	
4 250 000	45 405 000		475 000	650 000	7 690 000	3 600 000	37 240 000	الديوان الوطني للأسرة والعمران البشري	
8 550 000	15 950 000	200 000	800 000	4 350 000	3 650 000	4 000 000	11 500 000	الهيئة الوطنية للسلامة الصحية للمنتجات الغذائية	
1 260 000	1 920 000	20 000	120 000	740 000		500 000	1 800 000	الوكالة الوطنية لتقييم المخاطر	
	700 000				700 000			الوكالة الوطنية للدواء و مواد الصحة	
227 650 000	41 020 000	4 050 000		132 750 000	41 020 000	90 850 000		الخدمات الصحية الإستشفائية	
227 650 000	41 020 000	4 050 000		132 750 000	41 020 000	90 850 000		مؤسسات خاضعة لمجلة المحاسبة العمومية	
227 650 000	41 020 000	4 050 000		132 750 000	41 020 000	90 850 000		المؤسسات الصحية	

2 450 000	100 000	45 000		1 750 000	100 000	655 000	مستشفى خير الدين
6 900 000	1 370 000	100 000		4 050 000	1 370 000	2 750 000	مستشفى أريانة
10 600 000	2 115 000	300 000		6 100 000	2 115 000	4 200 000	مستشفى منزل بورقيبة
7 300 000	615 000	95 000		4 335 000	615 000	2 870 000	مستشفى نابل
6 700 000	1 690 000	110 000		3 890 000	1 690 000	2 700 000	مستشفى منزل تميم
6 700 000	1 775 000	105 000		3 695 000	1 775 000	2 900 000	مستشفى زغوان
11 500 000	1 740 000	200 000		6 100 000	1 740 000	5 200 000	مستشفى جنووية
3 300 000	225 000	70 000		2 705 000	225 000	525 000	مستشفى طبرقة
9 500 000	2 115 000	200 000		4 800 000	2 115 000	4 500 000	مستشفى باجة
3 300 000	390 000	70 000		2 030 000	390 000	1 200 000	مستشفى مجاز الباب
9 500 000	1 040 000	210 000		4 690 000	1 040 000	4 600 000	مستشفى محمد بورقيبة بالكاف
8 700 000	1 600 000	135 000		5 565 000	1 600 000	3 000 000	مستشفى سليانة
12 800 000	3 195 000	230 000		6 370 000	3 195 000	6 200 000	مستشفى القصرين
5 700 000	100 000	55 000		4 295 000	100 000	1 350 000	مستشفى 7 نوفمبر بمساكن

6 200 000	100 000	80 000		4 120 000	100 000	2 000 000	مستشفى قصر هلال
4 900 000	925 000	100 000		3 100 000	925 000	1 700 000	مستشفى محمد بن صالح بالمكثين
4 400 000	1 590 000	65 000		2 155 000	1 590 000	2 180 000	مستشفى المحرس
4 100 000	100 000	60 000		2 590 000	100 000	1 450 000	مستشفى جنيبانية
3 200 000	665 000	55 000		1 745 000	665 000	1 400 000	مستشفى قرقنة
13 000 000	3 015 000	240 000		7 930 000	3 015 000	4 830 000	مستشفى الحسين بوزيان بقفصة
4 300 000	145 000	100 000		1 960 000	145 000	2 240 000	مستشفى المتلوي
7 000 000	1 730 000	150 000		3 850 000	1 730 000	3 000 000	مستشفى توزر
1 600 000	310 000	50 000		1 100 000	310 000	450 000	مستشفى نفضة
8 300 000	2 870 000	165 000		3 635 000	2 870 000	4 500 000	مستشفى سيدى بوزيد
16 600 000	3 515 000	240 000		9 060 000	3 515 000	7 300 000	مستشفى الدكتور محمد بن ساسي بقابس
6 800 000	1 440 000	150 000		3 950 000	1 440 000	2 700 000	مستشفى قبلي
11 200 000	400 000	150 000		8 030 000	400 000	3 020 000	مستشفى الصادق المقدم بجربة
5 800 000	1 535 000	150 000		3 550 000	1 535 000	2 100 000	مستشفى جرجيس

3 800 000	1 510 000	100 000		1 500 000	1 510 000	2 200 000		مستشفى بنقردان	
7 700 000	1 565 000	120 000		5 030 000	1 565 000	2 550 000		مستشفى تطاوين	
13 800 000	1 535 000	150 000		9 070 000	1 535 000	4 580 000		مستشفى بن عروس	
803 925 000	136 555 000	16 430 000	125 000	580 650 000	120 720 000	206 845 000	15 710 000		البحث و الخدمات الإستشفائية الجامعية
44 295 000	22 440 000	480 000	20 000	36 420 000	21 430 000	7 395 000	990 000	مؤسسات خاضعة لمجلة المحاسبة العمومية	
44 295 000	22 440 000	480 000	20 000	36 420 000	21 430 000	7 395 000	990 000	المؤسسات الصحية	
10 500 000	3 235 000	125 000		10 175 000	3 235 000	200 000		المركز الوطني لنقل الدم	
450 000	4 550 000	60 000		390 000	3 700 000		850 000	مركز الاسعاف الطبي الاستعجالي	
1 010 000		10 000		980 000		20 000		المركز الوطني للحماية من الأشعة	
1 515 000	420 000	15 000		1 500 000	400 000		20 000	المركز الوطني "شلي بلكاهاية" لليقظة الدوائية	
	440 000		20 000		400 000		20 000	المركز الوطني للطب المدرسي والجامعي	
16 150 000	10 495 000	110 000		15 655 000	10 495 000	385 000		المركز الوطني لزراع النخاع العظمي	
10 600 000		100 000		4 600 000		5 900 000		المخبر الوطني لمراقبة الأدوية	
150 000	550 000	10 000		140 000	500 000		50 000	المركز الوطني للنهوض بزراع الأعضاء	

1 100 000		20 000		540 000		540 000		مركز المصورات بالرنين المغناطيسي للوسط
20 000	750 000	10 000		10 000	700 000		50 000	المركز الوطني للأمراض الجديدة و المستجدة
2 800 000	2 000 000	20 000		2 430 000	2 000 000	350 000		المركز الإقليمي للأمراض السرطانية بجنوبية
759 630 000	114 115 000	15 950 000	105 000	544 230 000	99 290 000	199 450 000	14 720 000	مؤسسات غير خاضعة لمجلة المحاسبة العمومية
20 600 000		860 000		17 895 000		1 845 000		مؤسسات البحث
20 600 000		860 000		17 895 000		1 845 000		معهد باستور
738 230 000	110 470 000	15 090 000		526 135 000	98 370 000	197 005 000	12 100 000	المؤسسات الصحية
43 000 000	8 720 000	900 000		28 730 000	8 720 000	13 370 000		مستشفى الهادي شاكر بصفاقس
25 400 000	1 140 000	500 000		17 300 000	1 140 000	7 600 000		مستشفى البشير حمزة للأطفال بتونس
46 500 000	8 290 000	800 000		33 545 000	8 290 000	12 155 000		مستشفى الحبيب بورقيبة بصفاقس
16 100 000	840 000	520 000		8 580 000	840 000	7 000 000		معهد محمد القصاب للجبر وتقويم الأعضاء بقصر السعيد
8 300 000		200 000		6 070 000		2 030 000		المعهد الوطني للتغذية والتكنولوجيا الغذائية بتونس
18 200 000	1 545 000	510 000		10 090 000	1 545 000	7 600 000		مركز التوليد وطب الرضيع تونس
11 100 000	270 000	320 000		6 910 000	270 000	3 870 000		معهد الهادي الرايس للأمراض العيون بتونس
23 500 000	900 000	500 000		18 850 000	900 000	4 150 000		معهد صالح عزيز تونس

15 900 000	1 520 000	390 000		10 260 000	1 520 000	5 250 000		المعهد الوطني للأمراض الأعصاب
20 100 000	1 380 000	280 000		15 350 000	1 380 000	4 470 000		مستشفى عزيزة عثمانة
34 000 000	2 535 000	400 000		26 400 000	2 535 000	7 200 000		مستشفى الحبيب ثامر
24 200 000	2 265 000	550 000		18 100 000	2 265 000	5 550 000		مستشفى عبد الرحمان المامي للأمراض الرئوية
10 300 000	7 925 000	700 000		8 800 000	925 000	800 000	7 000 000	مستشفى الرازي بمنوبة
56 200 000	7 880 000	1 000 000		45 800 000	7 880 000	9 400 000		مستشفى فطومة بورقيبة بالمنستير
55 750 000	6 640 000	1 600 000		34 650 000	6 640 000	19 500 000		مستشفى شارل نيكول
62 300 000	8 390 000	870 000		46 930 000	8 390 000	14 500 000		مستشفى الرابطة
56 000 000	3 615 000	1 000 000		41 550 000	3 615 000	13 450 000		مستشفى فرحات حشاد بسوسة
25 000 000	2 555 000	610 000		15 390 000	2 555 000	9 000 000		مستشفى المنجي سليم بالمرسى
55 000 000	11 275 000	1 100 000		43 200 000	11 275 000	10 700 000		مستشفى سهلول بسوسة
3 380 000	5 100 000	180 000		3 200 000			5 100 000	المركب الصحي بجبل الوسط
19 800 000	3 375 000	550 000		14 290 000	3 375 000	4 960 000		مركز الإصابات و الحروق البليغة بين عروس
27 200 000	2 390 000	500 000		19 300 000	2 390 000	7 400 000		مستشفى الطاهر صفر بالمهدية

17 000 000	5 330 000	300 000		10 200 000	5 330 000	6 500 000		مستشفى الحبيب بوقطفة ببزرت	
24 200 000	5 020 000	200 000		17 000 000	5 020 000	7 000 000		مستشفى محمد الطاهر المعموري بنابل	
26 300 000	8 995 000	330 000		16 170 000	8 995 000	9 800 000		مستشفى ابن الجزار بالقبروان	
9 800 000	2 575 000	200 000		6 300 000	2 575 000	3 300 000		مستشفى الحبيب بورقيبة بمدنين	
3 700 000		80 000		3 170 000		450 000		مصحة طب و جراحة الأسنان بالمنستير	
800 000	3 645 000		105 000	200 000	920 000	600 000	2 620 000	مؤسسات النهوض بالقطاعات	
800 000	3 645 000		105 000	200 000	920 000	600 000	2 620 000	ديوان المياه المعدنية	
6 365 000	18 320 000	185 000	790 000	2 675 000	4 820 000	3 505 000	12 710 000		القيادة و المساندة
1 435 000	4 915 000	95 000	395 000	1 315 000	3 000 000	25 000	1 520 000	مؤسسات خاضعة لمجلة المحاسبة العمومية	
480 000	3 295 000		275 000	480 000	1 630 000		1 390 000	مؤسسات التعليم العالي	
110 000	470 000		50 000	110 000	200 000		220 000	المدرسة العليا لعلوم و تقنيات الصحة بتونس	
70 000	490 000		40 000	70 000	250 000		200 000	المدرسة العليا لعلوم و تقنيات الصحة بالمنستير	
50 000	650 000		40 000	50 000	300 000		310 000	المدرسة العليا لعلوم وتقنيات الصحة بصفافس	
60 000	390 000		30 000	60 000	180 000		180 000	المدرسة العليا لعلوم وتقنيات الصحة بسوسة	
65 000	195 000		35 000	65 000	110 000		50 000	المعهد العالي لعلوم التمريض بتونس	

25 000	180 000		10 000	25 000	100 000		70 000	المعهد العالي لعلوم التمريض بالكاف
30 000	255 000		15 000	30 000	160 000		80 000	المعهد العالي لعلوم التمريض بسوسة
30 000	245 000		25 000	30 000	130 000		90 000	المعهد العالي لعلوم التمريض بصفاقس
20 000	150 000		10 000	20 000	100 000		40 000	المعهد العالي لعلوم التمريض بقابس
20 000	270 000		20 000	20 000	100 000		150 000	المدرسة العليا لعلوم و تقنيات الصحة بقفصة
105 000	1 620 000		120 000	105 000	1 370 000		130 000	مؤسسات التكوين
10 000	65 000		5 000	10 000	50 000		10 000	المعهد الوطني للصحة العمومية
90 000	155 000		15 000	90 000	120 000		20 000	معهد التكوين المستمر لأعوان الصحة بالمنس ثير
5 000	125 000		15 000	5 000	100 000		10 000	المركز الوطني للتكوين البيداغوجي لإطارات الصحة العمومية
	60 000		5 000		50 000		5 000	مدرسة علوم التمريض بتونس
	150 000		5 000		140 000		5 000	مدرسة علوم التمريض بمنزل بورقيبة
	135 000		5 000		120 000		10 000	مدرسة علوم التمريض بنابل
	30 000		5 000		20 000		5 000	مدرسة علوم التمريض بجندوبة
	40 000		5 000		30 000		5 000	مدرسة علوم التمريض بباجة

	65 000		5 000		50 000		10 000	مدرسة علوم التمريض بالكاف
	35 000		5 000		30 000			مدرسة علوم التمريض بسليانة
	60 000		5 000		50 000		5 000	مدرسة علوم التمريض بالقصرين
	60 000		5 000		50 000		5 000	مدرسة علوم التمريض بالقبيروان
	50 000		5 000		40 000		5 000	مدرسة علوم التمريض بالمهدية
	130 000		5 000		120 000		5 000	مدرسة علوم التمريض بقفصة
	60 000		5 000		50 000		5 000	مدرسة علوم التمريض بتوزر
	80 000		5 000		70 000		5 000	مدرسة علوم التمريض بسیدی بوزید
	100 000		5 000		90 000		5 000	مدرسة علوم التمريض بقابس
	60 000		5 000		50 000		5 000	مدرسة علوم التمريض بقبلي
	70 000		5 000		60 000		5 000	مدرسة علوم التمريض بمدنين
	90 000		5 000		80 000		5 000	مدرسة علوم التمريض بنتاوين
850 000		95 000		730 000		25 000		المؤسسات الصحية
850 000		95 000		730 000		25 000		مركز الدراسات الفنية والصيانة البيولوجية الطبية والإستشفائية

4 930 000	13 405 000	90 000	395 000	1 360 000	1 820 000	3 480 000	11 190 000	مؤسسات غير خاضعة لمجلة المحاسبة العمومية
1 260 000	2 040 000		80 000	380 000	620 000	880 000	1 340 000	الهيئة الوطنية للاعتماد في المجال الصحي
3 670 000	11 365 000	90 000	315 000	980 000	1 200 000	2 600 000	9 850 000	مؤسسات أخرى
3 670 000	11 365 000	90 000	315 000	980 000	1 200 000	2 600 000	9 850 000	مركز الإعلامية لوزارة الصحة العمومية
1 090 180 000	486 080 000	26 990 000	2 310 000	753 890 000	387 950 000	309300000	95820000	المجلة العامة

7- أعوان المهمة:

يبلغ العدد الجملي لأعوان المهمة 86 906 عوناً، ويشمل العدد الجملي للأعوان المرخص فيهم بالوزارة بمصالحها المركزية والجهوية وبالمؤسسات العمومية الملحقة ميزانياتها ترتيبياً بميزانية الدولة بالإضافة إلى أعوان المؤسسات العمومية غير الخاضعة لمجلة المحاسبة العمومية. ويتوزع أعوان المهمة حسب البرامج على النحو التالي:

البرنامج	أعوان الإدارات المركزية والجهوية	أعوان المؤسسات العمومية الخاضعة لمجلة المحاسبة العمومية	الجملة 1	أعوان المؤسسات العمومية غير الخاضعة لمجلة المحاسبة العمومية	الجملة 2
الرعاية الصحية الأساسية	26 386	-	26 386	1 811	28 197
الخدمات الصحية الاستشفائية	15 665	2 841	18 506	-	18 506
البحث والخدمات الاستشفائية الجامعية	28 749	-	28 749	6 647	35 396
القيادة والمساندة	4 496	-	4 496	311	4 807
الجملة الفرعية 1	75 296	2 841	78 137	8 769	86 906
في حالة إلحاق	-	-	-	-	-
الجملة الفرعية 2	-	-	-	-	-
المجموع	75 296	2 841	78 137	8 769	86 906

وقد تطوّر أعوان المهمة المرخص فيهم بين سنتي 2024 و2025 على النحو التالي:

البرنامج	الأعوان المرخص فيهم لسنة 2025	النسبة	الأعوان المرخص فيهم لسنة 2024	الفارق	نسبة التطور (%)
الرعاية الصحية الأساسية	28 197	% 32	9 974	18 223	% 183
الخدمات الصحية الاستشفائية	18 506	% 21	36 418	- 17 912	% - 49
البحث والخدمات الاستشفائية الجامعية	35 396	% 41	35 059	337	% 1
القيادة والمساندة	4 807	% 6	5 680	- 873	% - 15
الجملة الفرعية 1	86 906	% 100	87 131	- 225	% 0,3
في حالة إلحاق	-	-	-	-	-
الجملة الفرعية 2	-	-	-	-	-
المجموع	86 906	% 100	87 131	- 225	% 0,3

وقد تمّ الأخذ بالاعتبار في ضبط العدد الجملي للأعوان المرخص فيهم إلى موفي سنة 2025 جملة

الإجراءات التالية:

- الترخيص في انتداب 3 500 خطة،
- الترخيص في ترقية 4 100 عوناً،
- ضبط عدد أعوان المنتظر إحالتهم على التقاعد لبلوغ السن القانونية في حدود 1 705 عوناً.

ويشار في هذا الإطار، أنّ عدد المقيمين والمتريصين الداخليين يبلغ 7.459 موزّعين كالآتي:

5 675	: المقيمون ❖
5 177	: - المقيمون في الطب
168	: - المقيمون في طب الأسنان
330	: - المقيمون في الصيدلة
1 784	: المتريصون الداخليون ❖
1 272	: - المتريصون الداخليون في الطب
302	: - المتريصون الداخليون في طب الأسنان
210	: - المتريصون الداخليون في الصيدلة

وبالنسبة للمقيمين، يقترح بعنوان تصرّف 2025 ترسيم الخطط التالية:

- 2 200 خطة مقيم في الطب بعنوان مناظرة ديسمبر 2025 يخصّص عدد منها لفائدة الهياكل الصحية بالمناطق ذات الأولوية،
- 45 خطة مقيم في طب الأسنان،
- 80 خطة مقيم في الصيدلة.

8- التحليل الإجمالي لنفقات المهمة لسنة 2025:

1.8- نفقات التأجير:

ضبطت الاعتمادات المرسمة لتغطية نفقات تأجير أعوان مهمة الصحّة لسنة 2025 تعهداً ودفعا ما قدره 2 832 820 أ د مقابل 2 766 040 أ د في سنة 2024، أي بزيادة قدرها 66 780 أ د ما تمثل نسبة 2,4%. وتتوزع هذه النفقات حسب البرامج على النحو التالي:

(الوحدة: ألف دينار)

الجملة العامة		منح المؤسسات العمومية		تأجير المصالح المركزية والجهوية		نفقات التأجير البرامج
2025	2024	2025	2024	2025	2024	
904 740	331 105	67 400	41 505	837 340	289 600	الرعاية الصحية الأساسية
495 014	1 072 635	-	15 635	495 014	1 057 000	الخدمات الصحية الاستشفائية
1 240 147	1 164 500	15 710	18 500	1 224 437	1 146 000	البحث والخدمات الاستشفائية الجامعية
192 919	197 800	12 710	30 800	180 209	167 000	القيادة والمساندة
2 832 820	2 766 040	95 820	106 440	2 737 000	2 659 600	المجموع

وتفسّر هذه الزيادة أساسا بالانعكاس المالي المترتب عن القسط الثالث من الزيادة العامة في أجور أعوان الوزارة بعنوان سنة 2025 التي تمّ إقرارها بمقتضى الأمر عدد 797 لسنة 2022 المؤرخ في 8 نوفمبر 2022 والمتعلق بضبط برنامج ومقادير الزيادة العامة في الأجور لفائدة أعوان الدولة والجماعات المحلية والمؤسسات العمومية ذات الصبغة الإدارية بعنوان سنوات 2023 و2024 و2025 بما قدره 91,0 م د.

ويضاف إلى هذه الإعتمادات الموارد الذاتية للمؤسّسات بما قدره 309 300 أ د، لتبلغ بذلك جملة الإعتمادات المرسّمة بقسم التأجير 3 142 120 أ د. وتتوزّع هذه النفقات حسب البرامج ومصادر التمويل على النحو التالي:

(الوحدة: ألف دينار)

الجملة	مصادر التمويل	مصادر ذاتية	البرامج
912 840	8 100	904 740	الرعاية الصحية الأساسية
585 864	90 850	495 014	الخدمات الصحية الاستشفائية
1 446 992	206 845	1 240 147	البحث والخدمات الاستشفائية الجامعية
196 424	3 505	192 919	القيادة والمساندة
3 142 120	309 300	2 832 820	المجموع

2.8 - نفقات التسيير:

ضبطت الاعتمادات المرسّمة لنفقات التسيير لسنة 2025 في حدود 501 310 أ د تعهدا ودفعا مقابل 560 455 أ د في سنة 2024، مسجّلة بذلك نقصا في الاعتمادات قدره 59 145 أ د، ما يمثل نسبة - 10,6%.

ويفسّر النقص في الإعتمادات المرسّمة لنفقات التسيير لسنة 2025 أساسا بالتخفيض في الإعتمادات المخصّصة لتمويل الإجراءات الاستثنائية المتعلقة بتكفل ميزانية الدولة بخلاص جزء من ديون الهياكل الصحيّة العموميّة تجاه الصيدليّة المركزيّة بما قدره 50 000 أ د لتبلغ بذلك قيمة الاعتمادات المرصودة 150 000 أ د مقابل 200 000 أ د في سنة 2024 إضافة إلى عدم مواصلة الإجراء الظرفي الذي تمّ اعتماده خلال سنة 2024 والمتعلّق بخلاص جزء من متخلّذات الهياكل الصحيّة العمومية تجاه معهد باستور والمركز الوطني لنقل الدم وعدد من مزوّدي المستلزمات الطبية باعتمادات قدرها 30 000 أ د.

وتتوزع هذه الاعتمادات حسب البرامج على النحو التالي:

(الوحدة: ألف دينار)

الجملة العامة		منح المؤسسات العمومية ⁽¹⁾		تسيير المصالح المركزية والجهوية		نفقات التسيير
2025	2024	2025	2024	2025	2024	البرامج
221 390	72 145	221 390	72 145	-	-	الرعاية الصحية الأساسية
71 020	212 890	71 020	212 890	-	-	الخدمات الصحية الاستشفائية
190 720	250 365	190 720	250 365	-	-	البحث والخدمات الاستشفائية الجامعية
18 180	25 055	4 820	12 210	13 360	12 845	القيادة والمساندة
501 310	560 455	487 950	547 610	13 360	12 845	المجموع

(¹) تشمل الاعتمادات المرسمة بعنوان منح لفائدة المؤسسات العمومية على المنح المسندة على موارد الحساب الخاص في الخزينة عدد 38 المسعى "حساب دعم الصحة العمومية".

وضاف إلى هذه الإعتمادات الموارد الذاتية للمؤسسات المرسمة وقدرها 753 890 أ د، لتبلغ بذلك جملة الإعتمادات المرسمة بقسم التسيير 1 255 200 أ د. وتتوزع هذه النفقات حسب البرامج ومصادر التمويل على النحو التالي:

(الوحدة: ألف دينار)

الجملة	موارد ذاتية	موارد الدولة	مصادر التمويل
			البرامج
259 205	37 815	221 390	الرعاية الصحية الأساسية
203 770	132 750	71 020	الخدمات الصحية الاستشفائية
771 370	580 650	190 720	البحث والخدمات الاستشفائية الجامعية
20 855	2 675	18 180	القيادة والمساندة
1 255 200	753 890	501 310	المجموع

أهمّ نفقات التسيير:

(الوحدة: ألف دينار)

2025	2024	
❖ المصالح المركزية والجهوية:		
1 456	1 400	- تنظيم الامتحانات والمناظرات
863	830	- دفع الخطايا والتعويضات
1 069	1 028	- نفقات استغلال منظومة "إنصاف"
635	611	- الأكرية والأداءات البلدية
626	602	- استهلاك الكهرباء والغاز
❖ منح المؤسسات الإدارية:		
70 810	63 910	- مجامع الصحة الأساسية
138 540	121 705	- المستشفيات المحلية
71 020	41 185	- المستشفيات الجهوية
21 430	19 615	- مراكز خدمات السلامة الصحية والعلاجية المختصة
3 000	2 855	- مؤسسات التكوين في المجال الصحي
❖ منح المؤسسات غير الإدارية:		
168 370	180 000	- المؤسسات العمومية للصحة
7 690	8 235	- الديوان الوطني للأسرة والعمران البشري
1 200	1 410	- مركز الإعلامية لوزارة الصحة
620	945	- الهيئة الوطنية للتقييم والإعتماد في المجال الصحي
3 650	7 000	- الهيئة الوطنية للسلامة الصحية للمنتجات الغذائية
920	750	- الديوان الوطني للمياه المعدنية والاستشفاء بالمياه
700	-	- الوكالة الوطنية للدواء ومواد الصحة

3.8 - نفقات التدخّلات:

ضبطت نفقات التدخّلات لمهمّة الصحّة لسنة 2025 في حدود 20 030 أ د تعهدا ودفعا مقابل 21 260 أ د تعهدا ودفعا سنة 2024، مسجلة بذلك نقصا في الاعتمادات قدره 1 230 أ د ما يمثل نسبة - 5,8 %.

ويفسّر هذا النقص أساسا بتراجع النفقات بعنوان التدخّلات ذات الصبغة التنموية، لتبلغ 9 850 أ د في سنة 2025 مقابل 11 175 أ د في سنة 2024.

وتنقسم هذه النفقات إلى تدخّلات ذات صبغة عادية بمبلغ قدره 10 180 أ د. وتتعلّق أساسا بنفقات البعثة الصحية للحج ومصاريف العلاج بالخارج ومساهمة المشغل في أنظمة التقاعد بعنوان التنفيل والمساهمات في المنظمات والهيئات الوطنية والدولية والمنح وتدخلات ذات صبغة تنموية بما قدره 9 850 أ د. وتتمثل أساسا في تحويلات لفائدة مؤسّسات عمومية غير إداريّة قصد القيام ببرامج تنموية.

وتبلغ جملة نفقات التدخّلات لمهمّة الصحّة باعتبار الموارد الذاتية للمؤسّسات 47 020 أ د موزّعة حسب مصادر التمويل كما يلي:

-	الموارد العامة لميزانية الدولة	: 20 030 أ د
-	موارد القروض الخارجية الموظفة	: -
-	الحسابات الخاصة	: -
-	الموارد الذاتية للمؤسّسات العمومية	: 26 990 أ د

وتتوزع نفقات التدخلات حسب البرامج على النحو التالي:

(الوحدة: ألف دينار)

الجملة العامة		منح المؤسسات العمومية		تدخلات المصالح المركزية والجهوية		نفقات التدخلات البرامج
2025	2024	2025	2024	2025	2024	
7 955	4 105	7 955	4 105	-	-	الرعاية الصحية الأساسية
-	-	-	-	-	-	الخدمات الصحية الاستشفائية
2 165	2 905	2 165	2 905	-	-	البحث والخدمات الاستشفائية الجامعية
9 910	14 250	2 040	6 105	7 870	8 145	القيادة والمساندة
20 030	21 260	12 160	13 115	7 870	8 145	المجموع

أهم نفقات التدخلات ذات الصبغة التنموية:

تبلغ نفقات التدخلات ذات الصبغة التنموية الممنوحة للمؤسسات غير الإدارية الخاضعة لإشراف وزارة الصحة 9 850 أ.د. وسيتم تخصيصها أساساً لتمويل التدخلات السنوية للمؤسسات وأهمها تهيئة وتجهيز المقرات المركزية والجهوية لعدد من هذه المؤسسات واقتناء التجهيزات والمعدات الإعلامية وتركيز منظومات الجودة والاعتماد وبرامج التكوين.

4.8 - نفقات الاستثمار:

ضبطت الاعتمادات المرسمة بعنوان نفقات الاستثمار لسنة 2025 ما قدره 645 840 أ.د دفعا و875 500 أ.د تعهدا مقابل 582 245 أ.د دفعا و441 300 أ.د تعهدا سنة 2024، لتبلغ بذلك نسبة تطوّر اعتمادات الدفع والتعهد على التوالي 11% و98%.

وتفسّر هذه الزيادة في اعتمادات الدفع في دعم البرامج الوطنية للطب الوقائي الرامية إلى التوقي من الأمراض السارية وغير السارية برصد اعتمادات دفع قدرها 108 140 أ.د مقابل 98 000 أ.د سنة 2024، وترسيم اعتمادات دفع على موارد القروض الخارجية الموظفة قدرها 100 000 أ.د لتسوية القروض الخارجية التي تمّ توظيفها في تمويل خطة عمل وزارة الصحة للتوقي ومجابهة جائحة الكورونا حيث

خصّصت أساساً لاقتناء التلاقيح المضادّة للفيروس، بالإضافة إلى خطوط التمويل المتعلقة بتهيئة وتجهيز الهياكل الصحية العمومية وعمليات تجديد الشبكات الفنية والمساعد والمولدات الكهربائية بها وصيانة التجهيزات وسيارات الإسعاف واقتناء التجهيزات الطبية الثقيلة على غرار أجهزة المفراس وآلات التصوير بالرنين المغناطيسي وآلات القنطرة القلبية لفائدة عدد منها.

وتشتمل نفقات الاستثمار على مشاريع متواصلة وأخرى جديدة. وتتوزّع هذه النفقات وفقاً لهذا

المعيار على النحو التالي:

(الوحدة: ألف دينار)

الجملة		موارد القروض الخارجية الموظفة		موارد الدولة		مصادر التمويل طبيعة المشروع
دفع	تعهد	دفع	تعهد	دفع	تعهد	
505 100	423 900	231 000	369 000	274 100	54 900	- مشاريع بصدد الإنجاز
140 740	451 600	-	-	140 740	451 600	- مشاريع جديدة
645 840	875 500	231 000	369 000	414 840	506 500	المجموع

كما تتوزّع هذه النفقات حسب البرامج ومصادر التمويل على النحو التالي:

(الوحدة: ألف دينار)

الجملة		موارد القروض الخارجية الموظفة		موارد الدولة		مصادر التمويل البرامج
دفع	تعهد	دفع	تعهد	دفع	تعهد	
208 140	188 250	100 000	57 000	108 140	131 250	الرعاية الصحية الأساسية
249 470	384 470	126 000	262 000	123 470	122 470	الخدمات الصحية الاستشفائية
130 080	208 230	-	-	130 080	208 230	البحث والخدمات الاستشفائية الجامعية
58 150	94 550	5 000	50 000	53 150	44 550	القيادة والمساندة
645 840	875 500	231 000	369 000	414 840	506 500	المجموع

وفي ما يلي رسم بياني يبين توزيع اعتمادات الدفع بقسم الاستثمار حسب البرامج:

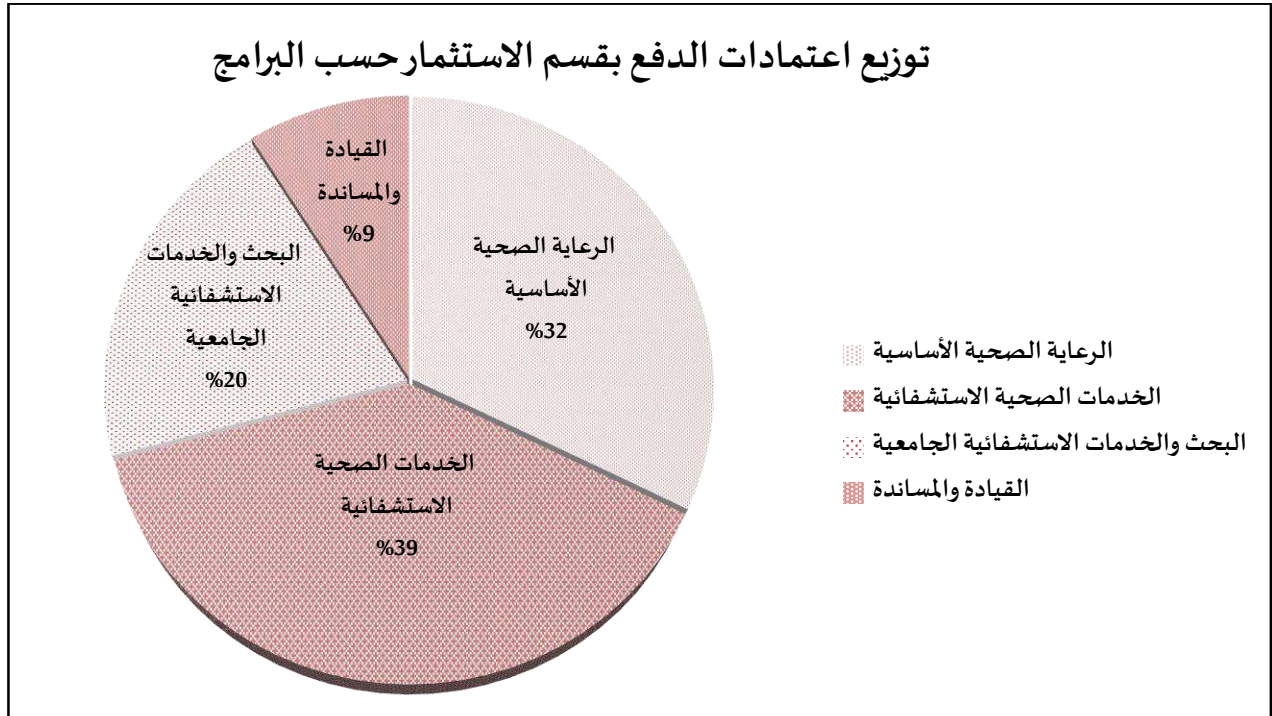

إنّ دراسة نسق الاعتمادات الخاصة بالمهمّة، يبرز أنّ المدّة اللازمة لتغطية التعمّادات بواسطة الدفعات تناهز ثلاث (03) سنوات، وذلك حسب الجدول التالي:

جدول تغطية اعتمادات الدفع لاعتمادات التعمّد للمهمّة

(الوحدة: ألف دينار)

اعتمادات الاستثمار		المهمّة
1 772 000		- اعتمادات التعمّد للسنوات المنقضية (1)
875 500		- اعتمادات التعمّد التقديرية لسنة 2025 (2)
423 900		- منها اعتمادات تعهد لمشاريع بصدد الإنجاز (3)
451 600		- منها اعتمادات تعهد لمشاريع جديدة (4)
نسبة التغطية	645 840	- مجموع اعتمادات الدفع التقديرية لسنة 2025 (5)
% 23	505 100	- منها اعتمادات دفع لمشاريع بصدد الإنجاز (6)
% 31	140 740	- منها اعتمادات دفع لمشاريع جديدة (7)
2 001 660		- تقديرات اعتمادات التعمّد المتبقية (8) = (2+1) - (5)
3 سنوات		- المدّة اللازمة لتغطية اعتمادات التعمّد (5/8)

9 - الحسابات الخاصّة والصناديق الخاصّة:

1.9- الحسابات الخاصّة في الخزينة:

1.1.9- الحسابات الخاصّة في الخزينة:

تبلغ النفقات المحمّولة على الحسابات الخاصّة في الخزينة 100 000 أد سنة 2025، وذلك بالبقاء في حدود مبلغ النفقات المرسّمة في سنة 2024. وتُحمّل هذه النفقات على الموارد المرسّمة بالحساب الخاص في الخزينة عدد 38 المسّمي "صندوق دعم الصحة العمومية".

2.1.9- حسابات أموال المشاركة:

لم يتم برمجة نفقات على موارد حسابات أموال المشاركة المفتوحة بمهمّة الصحة بعنوان سنة 2025.

10- جدول تلخيصي:

مهمة الصحة

(بحساب 1 000 د)

ملاحظات	المجموع العام	نفقات				البرامج وأهم الأنشطة
		الاستثمار	التدخلات	التسيير	التأجير	
عدد الأعوان المباشرين: 28.197	1 342 225	208 140	7 955	221 390	904 740	برنامج الرعاية الصحية الأساسية
منها 100 000 أ د على م.ق. خ. م.		131 350				- جملة اعتمادات المشاريع المتواصلة - جملة اعتمادات المشاريع الجديدة
		108 140				أهم الأنشطة: - الطب الوقائي
محمولة على م.ق. خ. م.		100 000				- برنامج التوقي من فيروس كورونا
		4 050				- تهيئة وتجهيز مراكز الصحة الأساسية
		2 050				تهيئة وتجهيز المستشفيات المحلية (مشاريع جديدة)
منحة لفائدة مجامع الصحة الأساسية والمستشفيات المحلية.				13 980		- منحة بعنوان اقتناء أدوية السكري وضغط الدم.
عدد الأعوان المباشرين: 18.506	815 504	249 470	-	71 020	495 014	برنامج الخدمات الصحية الاستشفائية
منها 126 000 أ د على م.ق. خ. م.		226 370				- جملة اعتمادات المشاريع المتواصلة - جملة اعتمادات المشاريع الجديدة
		23 100				أهم الأنشطة: - البرنامج الخصوصي لدعم طب الاختصاص بالمناطق ذات الأولوية
منها 126 000 أ د على م.ق. خ. م.		216 970				- تهيئة وتجهيز المستشفيات الجهوية
		18 400				- تهيئة وتجهيز المستشفيات المحلية (مشاريع متواصلة)
خلاص جزء من متخلداتها تجاه الصيدلية المركزية.				40 000		- منحة ظرفية لفائدة المستشفيات الجهوية
منحة لفائدة المستشفيات الجهوية				1 020		- منحة بعنوان اقتناء أدوية السكري وضغط الدم.

ملاحظات	المجموع العام	نفقات				البرامج وأهم الأنشطة
		الاستثمار	التدخلات	التسيير	التأجير	
عدد الأعوان المباشرين: 35.396	1 563 112	130 080	2 165	190 720	1 240 147	برنامج البحث والخدمات الاستشفائية الجامعية
		98 480 31 600				- جملة اعتمادات المشاريع المتواصلة - جملة اعتمادات المشاريع الجديدة
		118 380				<u>أهم الأنشطة:</u> - بناء وتهيئة وتجهيز المستشفيات الجامعية
		1 000				- تأهيل 8 قاعات بيضاء بأقسام طب الرضيع بالمؤسسات الجامعية
خلاص جزء من متطلباتها تجاه الصيدلية المركزية.				110 000		- منحة ظرفية لفائدة المؤسسات العمومية للصحة
		4 300				- تهيئة وتجهيز المراكز المختصة
عدد الأعوان المباشرين: 4.807	279 159	58 150	9 910	18 180	192 919	برنامج القيادة والمساندة
منها 5 000 أ د على م.ق. خ. م.		48 900 9 250				- جملة اعتمادات المشاريع المتواصلة - جملة اعتمادات المشاريع الجديدة
		6 000				<u>أهم الأنشطة:</u> - اقتناء أراضي وعمارات
		6 000				- تطوير المنظومة المعلوماتية للصحة
		10 500				- برنامج تركيز الصحة الرقمية
منها 5 000 أ د على م.ق. خ. م.		6 000				- برنامج تأهيل أقسام الاستعجالي
		1 000				- اقتناء معدات إعلامية
		7 300				- تجديد المصاعد
		7 100				- عمليات التهيئة والتهديب
جملة الأعوان المباشرين: 86.906	4 000 000	645 840	20 030	501 310	2 832 820	المجموع العام

المحور الثاني
نققات المهمة حسب
البرامج

البرنامج الأول: الرعاية الصحية الأساسية

1- تقديم البرنامج وإستراتيجيته:

يشتمل هذا البرنامج على 25 برنامجا فرعيا موزعا بين برنامج فرعي محدث على المستوى المركزي يتعلّق بقيادة خدمات الرعاية الصحية الأساسية وبقية البرامج الفرعية المحدثة على المستوى الجهوي تختص بالخدمات الصحية الأساسية. ويحتوي البرنامج الفرعي الأول على وحدة عملياتية تقوم بقيادة خدمات الرعاية الأساسية على المستوى الوطني لتنفيذ الأنشطة التالية:

✓ العلاجات الأولية؛

✓ الصحة الإنجابية والتنظيم العائلي؛

✓ الوقاية والتكفل بالأمراض؛

✓ خدمات طبية عامّة؛

✓ تقييم المخاطر؛

✓ الرقابة الغذائية.

وتتنزّل إستراتيجية هذا البرنامج في إطار التعهدات الوطنية والدولية لمهمّة الصحة،

والمتمثلة أساسا في:

✓ المخطط الإستراتيجي للسياسة الوطنية للصحة في أفق 2035 الذي يركز بالأساس على أولويّة

الوقاية من الأمراض والأوبئة والكشف المبكر عنها والنهوض بالخدمات الصحية الأساسية؛

✓ أهداف التنمية المستدامة لعام 2030 وخاصة الهدف الثالث منها المتعلّق بـ "ضمان تمتّع

الجميع بأنماط عيش صحية وبالرفاهية في جميع الأعمار" والهدف عدد 5 "تحقيق المساواة بين

الجنسين وتمكين كلّ النساء والفتيات"؛

وتكمن إحدى أهمّ نقاط قوّة هذا البرنامج في ارتكازه على البرامج الوطنية للصحة كأداة للتحكّم في

الوضع الصحي وما يشهده من تحوّلات وبائية وديمغرافية إضافة إلى تغطية مراكز الصحة الأساسية لكل

التجمعات السكنية وسهولة الولوج إليها وقربها الجغرافي.

وفي المقابل، يواجه البرنامج جملة من نقاط الضعف المرتبطة بصحة الأم والطفل وفقا لما أبرزه

المسح الوطني العنقودي متعدد المؤشرات لسنة 2023 حيث تضاعفت نسبة النساء اللاتي لم تقمن بأي

مراقبة صحية لحملهن خلال سنة 2023 إلى 9,3% بعد أن كانت 4,5% سنة 2018 مع وجود تباين في هذه النسبة على أساس الوضع الاقتصادي والمستوى التعليمي للنساء. كما أبرزت نتائج المسح العنقودي أنّ 61,8% من الأمهات لم يتلقين أي فحص خلال فترة ما بعد الولادة، مع تسجيل فارق واضح بين الوسطين الحضري والريفي وتنخفض هذه النسبة مع ازدياد مستوى الرفاه الاقتصادي للأسر.

كما يشكو البرنامج من نقص في الأدوية والموارد البشرية حيث أثار سلبا على نجاعة خدمات الرعاية الصحيّة الأساسيّة وتواترها الزمني والنفاز لها. كما أثار النقص الحاصل في الموارد البشريّة وفي التكوين في مجال الوقاية والكشف عن العنف والتعهد بضحاياه سلبا على مستوى الخدمات المقدّمة بهياكل الخط الأول في هذا المجال.

ويهدف تحقيق الأهداف المنشودة من هذا البرنامج، تم ضبط المحاور الاستراتيجية التالية:

❖ النهوض بالصحة الإنجابية وبسلامة الأم والوليد: باعتبار الأهمية البالغة التي تكتسبها الصحة

الإنجابية كعنصر رئيسي لتحقيق أهداف التنمية المستدامة، فإنّه يتم العمل في إطار هذا

البرنامج على التقليل من وفيات الأمهات في فترة ما حول الولادة، وذلك من خلال:

✓ تطوير التدخلات الوقائية أثناء الحمل والولادة وما بعدها؛

✓ تطوير التدخلات الميدانية لتأمين حزمة دنيا من خدمات الصحة الإنجابية عن طريق الفرق

والمصححات المتنقلة والتقليص من التفاوت في التغطية بتلك الخدمات بين الجهات وداخل كل

جهة؛

✓ العمل على تعزيز الوقاية والتعهد بالأمهات ضحايا العنف.

❖ الوقاية من الأمراض غير السارية والتكفل بها: يتمثل تدخل البرنامج في هذا المجال في:

✓ دعم التكفل بالأمراض غير السارية والوقاية منها؛

✓ متابعة وتقييم الوضع الوبائي من خلال مواصلة تنفيذ الاستراتيجية الوطنية متعدّدة

القطاعات للمراقبة والوقاية من الأمراض غير السارية (2018-2025) التي تتمحور بالأساس

حول التقليل من عوامل الاختطار المسببة لتلك الأمراض والمتمثلة بالأساس في التدخين

والتغذية غير السليمة والركود البدني والتكفل بها والتقليل من المضاعفات الناجمة عنها

ومراقبتها ومتابعتها وإعداد خطة اتصالية في الغرض؛

✓ العمل على مزيد تدعيم البرامج الوطنية للوقاية من الأمراض السارية والتكفل بها على غرار

البرنامج الوطني لرعاية مرضى السكري وارتفاع ضغط الدم والبرنامج الوطني لمكافحة السرطان والبرنامج الوطني لمكافحة التدخين والبرنامج الوطني لصحة المسنين والبرنامج الوطني لصحة الفم والأسنان؛

✓ النهوض بالصحة النفسية للطفل والمراهق من خلال إحداث برنامج وطني في الغرض يتولى إعداد مخطط وطني للصحة النفسية للطفل والمراهق في إطار مقارنة تشاركية مع جميع المتدخلين من وزارات ومؤسسات مجتمع مدني وعائلات وأفراد والعمل على تفعيل مخطط التوحد من حيث الوقاية والتعهد والنهوض بالصحة والرفاه النفسي بالأوساط التربوية والوقاية من الانتحار والسلوكيات المحفوفة بالمخاطر والوقاية من العنف والتعهد بضحاياها إلى جانب تنمية الصحة النفسية لدى الحامل وحديثي الولادة.

❖ دعم مكافحة الأمراض السارية والحد من انتشارها: يمثل التوقي من الأمراض السارية أحد أولويات البرنامج وذلك من خلال:

✓ توفير اللقاحات ومراقبة تفشي الأوبئة وأمراض المناطق المدارية مع استهداف الفئات الهشة وذات الاحتياجات الخصوصية من الناحيتين الاجتماعية والاقتصادية؛

✓ الوقاية من الأمراض المنقولة جنسيا وأمراض التهاب الكبد الفيروسي من صنف " ب " و " ج " والأمراض السارية الأخرى كالسلّ والملاريا ومرض نقص المناعة المكتسبة " السيدا " باستهداف الفئات الأكثر عرضة للإصابة مع تقديم الرعاية اللازمة للمرضى وتوفير الأدوية وأدوات التشخيص اللازمة.

✓ دعم منظومة المراقبة الدائمة للأمراض الحساسة للمناخ وتطوير قدرات الكشف السريع للظواهر والأمراض الوبائية وتوفير الرعاية الملائمة للوقاية منها: ينبثق هذا المحور عن الإستراتيجية الوطنية للتنمية ذات الانبعاثات الضعيفة والصامدة لتغيير المناخ في أفق 2050 والتي ترمي إلى الرفع من قدرة الموارد الطبيعية على التأقلم مع التغيرات المناخية وحسن توظيفها وضمان استدامتها لتحقيق تنمية عادلة ومستدامة. ويتمثل ذلك في:

✓ تعزيز منظومة المراقبة للأمراض الحساسة للمناخ وتطوير آليات الكشف السريع عنها

✓ تعزيز قدرة المؤسسات الصحية بالخط الأول على مواجهة المخاطر الناجمة عن التغيرات المناخية وتوفير الرعاية الملائمة لها.

وتتوزع ميزانية برنامج الرعاية الصحية الأساسية لسنة 2025 حسب الأنشطة على النحو التالي:

(الوحدة: ألف دينار)

البرنامج	دعائم الأنشطة	الأنشطة	تقديرات 2025
الرعاية الصحية الأساسية		- العلاجات الأولية.	485 465
		- برمجة وتنسيق زيارات إشراف دورية لمتابعة خدمات الصحة الإنجابية في الجهات، - إدراج مكونات متابعة الحمل في برامج التكوين المستمر للبرنامج الوطني لدعم الدوائر الصحية وبرنامج صحة عزيزة؛ - تعزيز الحوكمة من خلال تجديد وإرساء لجان متابعة وتقييم؛ - إدراج مكونات متابعة الحمل في برامج التكوين المستمر؛ - تعزيز الحوكمة من خلال تجديد وإرساء لجان متابعة وتقييم.	46 760
		- دعم آليات الوقاية من أمراض السكري وضغط الدم بالتحقيق الصحي والنهوض بأنماط العيش السليم؛ - تعزيز أنشطة التثقيف والكشف المبكر لهذه الأمراض الصامتة لتفادي اكتشافها في حالة المضاعفات؛ - تكوين أطباء الأسنان في مجال العلاجات الوقائية للأسنان وتقنيات التواصل والتثقيف الصحي؛ - تدعيم منظومة التثقيف والكشف عن فيروس فقدان المناعة المكتسبة.	95 625
		- الوقاية والتكفل بالأمراض.	
		- تطوير عدد الأطباء المدربين لكل شبكة مراقبة؛ - تطوير عدد المتخصصين والفنيين المشاركين في المراقبة؛ - تطوير النظام المعلوماتي الخاص بالمراقبة - ضبط الحاجيات اليومية من المياه؛ - توفير خزانات للمياه والتعهد بصيانتها والحرص على أن تكون سعة هذه الخزانات مناسبة للحاجيات اليومية لاستهلاك المؤسسة. وتتم تعبئتها آليا لمجاهاة القطع الفجئي للمياه؛ - مراقبة سلامة المياه الموجودة داخل الخزانات من طرف إدارات حفظ الصحة بالمؤسسات الصحية وذلك بالقيام بالتحاليل الدورية اللازمة.	691 585
		- خدمات طبية عامة.	
		- تقييم المخاطر.	2 540
		- الرقابة الغذائية.	20 250
	الجملة		1 342 225

2- نفقات البرنامج:

تقدّر نفقات برنامج الرعاية الصحيّة الأساسيّة لسنة 2025 في حدود 1 342 225 أ د مقابل 638 365 أ د في سنة 2024، أي بتسجيل زيادة تبلغ 703 860 أ د ما يمثل نسبة 110%. وتتوزّع نفقات البرنامج حسب الأقسام كما يلي:

(الوحدة: ألف دينار)

الأقسام	مصادر التمويل	إنجازات 2023	ق م 2024	تقديرات 2025	الفارق	النسبة (%)
نفقات التأجير	موارد الدولة	313 862	331 105	904 740	573 635	173
	م ذ م ع	-	2 200	8 100	5 900	268
	جملة القسم	313 862	333 305	912 840	579 535	174
نفقات التسيير	موارد الدولة	66 115	72 145	221 390	149 245	207
	م ذ م ع	9 085	9 295	37 815	28 520	307
	جملة القسم	75 200	81 440	259 205	177 765	218
نفقات التدخلات	موارد الدولة	3 525	4 105	7 955	3 850	94
	م ذ م ع	2 050	2 095	6 325	4 230	202
	جملة القسم	5 575	6 200	14 280	8 080	130
نفقات الاستثمار	موارد الدولة	180 590	231 010	208 140	- 22 870	- 10
	م ذ م ع	-	-	-	-	-
	جملة القسم	180 590	231 010	208 140	- 22 870	- 10
بقية النفقات	موارد الدولة	-	-	-	-	-
	م ذ م ع	-	-	-	-	-
	جملة القسم	-	-	-	-	-
المجموع	موارد الدولة	564 092	638 365	1 342 225	703 860	110
	م ذ م ع	11 135	13 590	52 240	38 650	284
	جملة الأقسام	575 227	651 955	1 394 465	742 510	114

وتعزى هذه الزيادة الملحوظة في نفقات البرنامج أساسا إلى قيام وزارة الصحة، في إطار مراجعة التقسيم البرامجي للمهّمة، بإدراج المستشفيات المحليّة ببرنامج الرعاية الصحيّة الأساسيّة عوضا عن برنامج الخدمات الصحيّة الاستشفائية إضافة إلى إلحاق كلّ من الوكالة الوطنية لتقييم المخاطر والهيئة الوطنية للسلامة الصحيّة للمنتجات الغذائيّة والوكالة الوطنية للدواء ومواد الصحة بهذا البرنامج والتي تنتفع بمنحة من ميزانية الدولة.

كما تتوزع تقديرات 2025 للبرنامج المذكور حسب البرامج الفرعية كما يلي:

(الوحدة: ألف دينار)

الجملة	بقية النفقات	نفقات الاستثمار	نفقات التدخلات	نفقات التسيير	نفقات التأجير	البرنامج الفرعي
544 885	-	208 140	7 955	221 390	107 400	قيادة خدمات الرعاية الصحية الأساسية
797 340	-	-	-	-	797 340	الخدمات الصحية الأساسية الجهوية
1 342 225	-	208 140	7 955	221 390	904 740	المجموع

30 772 000					30 772 000	الخدمات الصحية الأساسية بسليانة	B
44 680 000					44 680 000	الخدمات الصحية الأساسية بالقيروان	C
56 913 000					56 913 000	الخدمات الصحية الأساسية بالقصرين	D
45 715 000					45 715 000	الخدمات الصحية الأساسية بفقصة	E
43 469 000					43 469 000	الخدمات الصحية الأساسية بسيدي بوزيد	F
41 125 000					41 125 000	الخدمات الصحية الأساسية بصفاقس	G
44 137 000					44 137 000	الخدمات الصحية الأساسية بالمهدية	H
29 917 000					29 917 000	الخدمات الصحية الأساسية بالمنستير	I
32 025 000					32 025 000	الخدمات الصحية الأساسية بقابس	J
18 496 000					18 496 000	الخدمات الصحية الأساسية بمدنين	K
19 674 000					19 674 000	الخدمات الصحية الأساسية بتطاوين	L
15 871 000					15 871 000	الخدمات الصحية الأساسية بتوزر	M
24 556 000					24 556 000	الخدمات الصحية الأساسية بقبلي	N
43 245 000					43 245 000	الخدمات الصحية الأساسية بسوسة	O

34 977 000					34 977 000	الخدمات الصحية الأساسية بجنوبية	P
1 342 225 000		208 140 000	7 955 000	221 390 000	904 740 000	جملة البرنامج 1	

1.2 - نفقات التأجير:

تبلغ الاعتمادات المرسّمة لتغطية نفقات التأجير تعهدا ودفعا لبرنامج الرعاية الصحيّة الأساسية لسنة 2025 في حدود 904 740 أ د مقابل 331 105 أ د سنة 2024، مسجّلة بذلك زيادة في الاعتمادات قدرها 573 635 أ د ما يمثل نسبة 173%. وتتوزّع هذه الاعتمادات حسب البرامج الفرعية كما يلي:

(الوحدة: ألف دينار)

البرنامج الفرعي	انجازات 2023	ق م 2024	تقديرات 2025	الفارق	النسبة (%)
قيادة خدمات الرعاية الصحية الأساسية	43 550	41 505	107 400	65 895	159
الخدمات الصحية الأساسية الجهوية	270 312	289 600	797 340	507 740	175
المجموع	313 862	331 105	904 740	573 635	173

وتفسّر هذه الزيادة الهامة في نفقات التأجير لبرنامج الرعاية الصحيّة الأساسية بتولي وزارة الصحة، في إطار مراجعة التقسيم البرامجي للمهمة، إدراج المستشفيات المحليّة ببرنامج الرعاية الصحيّة الأساسية عوضا عن برنامج الخدمات الصحية الاستشفائية إلى جانب إلحاق كلّ من الوكالة الوطنية لتقييم المخاطر والهيئة الوطنية للسلامة الصحيّة للمنتجات الغذائية بهذا البرنامج باعتبارهما فاعلين عموميين تنتفعان بمنحة من الدولة بعنوان نفقات التأجير بالإضافة إلى الانعكاس المالي المترتب عن القسط الثالث من الزيادة العامّة في أجور أعوان الوزارة بعنوان سنة 2025 بما قدره 31 890 أ د.

ويشتمل المبلغ الجملي لاعتمادات التأجير لهذا البرنامج على:

❖ بالنسبة للمصالح المركزية:

- الأجر الأساسي والتدرج	: 161 652 أ د
- المنح الخصوصية القارة	: 481 460 أ د
- الأعوان المتعاقدون والذين يشغلون خطط وقتيّة	: 30 301 أ د
- المساهمات المحمولة على المشغل	: 136 064 أ د
- منح أخرى	: 27 863 أ د
جملة فرعيّة 1	= 837 340 أ د

❖ بالنسبة للمؤسسات العمومية:

- منح تأجير المؤسسات العمومية الخاضعة لمجلة المحاسبة العمومية : 16 860 أد

وتتعلق أساسا بالمنح المسندة لفائدة 28 مجمع للصحة الأساسية 112 مستشفى محلي وذلك لخلاص بعض المنح الخصوصية (المنح الخصوصية المتغيرة، الساعات الإضافية والعمل الليلي،...)

- منح تأجير المؤسسات العمومية غير الخاضعة لمجلة المحاسبة العمومية : 50 540 أد

وتخصّ نفقات تأجير الأعوان العاملين بالديوان الوطني للأسرة والعمران البشري والوكالة الوطنية لتقييم المخاطر والهيئة الوطنية للسلامة الصحية للمنتجات الغذائية

جملة فرعية 2 = 67 400 أد

جملة البرنامج = 904 740 أد

ويبلغ العدد الجملي للأعوان المرخص فيهم ببرنامج الرعاية الصحية الأساسية إلى موفى سنة 2025 في حدود 28 197 عوناً موزعين على البرامج الفرعية على النحو التالي:

- 1 811 عوناً ينتمون للبرنامج الفرعي المتعلق بقيادة خدمات الرعاية الصحية الأساسية. ويمثلون أساساً الأعوان المباشرين بالديوان الوطني للأسرة والعمران البشري والوكالة الوطنية لتقييم المخاطر والهيئة الوطنية للسلامة الصحية للمنتجات الغذائية باعتبار هذه المؤسسات تُعتبر فاعلين عموميين تابعين للبرنامج الفرعي المذكور. ويتوزعون بين إدارات بنسبة 39% وأعوان المساندة أو التسيير بنسبة 25% وأعوان التنفيذ بنسبة 36%.

- 26 386 عوناً يعملون ضمن الـ 24 برنامج فرعي المتعلقة بالخدمات الصحية الأساسية والذين يباشرون أعمالهم بمجامع الصحة الأساسية والمستشفيات المحلية. ويتوزعون بين إطار طبي بنسبة 13% وإطار شبه طبي بنسبة 57% وإطار إداري وفقّي بنسبة 10% والعمل بنسبة 20%.

وقد تمّ الأخذ بالإعتبار في ضبط العدد الجملي للأعوان المرخّص فيهم بهذا البرنامج إلى موافى سنة 2025 جملة الإجراءات التالية:

- الترخيص في انتداب 998 خطة موزّعة بين:
 - ✓ الإدارات المركزية والجهوية: 854 خطة،
 - ✓ المؤسسات العمومية غير الخاضعة لمجلة المحاسبة العمومية: 144 خطة.
- ضبط عدد الأعوان المنتظر إحالتهم على التقاعد في حدود 440 عوناً موزعين بين:
 - ✓ الإدارات المركزية والجهوية: 365 عوناً،
 - ✓ المؤسسات العمومية غير الخاضعة لمجلة المحاسبة العمومية: 75 عوناً.

2.2 - نفقات التسيير:

تبلغ الاعتمادات المرسّمة بعنوان نفقات التسيير تعهداً ودفعاً بالنسبة لبرنامج الرعاية الصحية الأساسية لسنة 2025 ما قدره 221 390 أ د مقابل 72 145 أ د في سنة 2024، أي بتسجيل زيادة في الاعتمادات قدرها 149 245 أ د ما يمثل نسبة 207%. وتتوزّع الاعتمادات حسب البرامج الفرعية كما يلي:

(الوحدة: ألف دينار)

البرنامج الفرعي	انجازات 2023	ق م 2024	تقديرات 2025	الفارق	النسبة (%)
قيادة خدمات الرعاية الصحية الأساسية	66 115	72 145	221 390	149 245	207
الخدمات الصحية الأساسية الجهوية	-	-	-	-	-
المجموع	66 115	72 145	221 390	149 245	207

وتعزى هذه الزيادة الهامة في اعتمادات التسيير بالأساس إلى تولى وزارة الصحة، في إطار مراجعة التقسيم البرامجي للمهمة، إدراج المستشفيات المحلية ببرنامج الرعاية الصحية الأساسية عوضاً عن برنامج الخدمات الصحية الاستشفائية إلى جانب إلحاق كلّ من الهيئة الوطنية للسلامة الصحية للمنتجات الغذائية والوكالة الوطنية للدواء ومواد الصحة بهذا البرنامج باعتبارهما فاعلين عموميين ينتفعان بمنحة من الدولة بعنوان نفقات التسيير.

ويُضاف إلى هذه الإعتمادات الموارد الذاتية للمؤسّسات التابعة للبرنامج وقدرها 37 815 أ.د، لتبلغ جملة نفقات التسيير 259 205 أ.د. وتتوزّع الموارد الذاتية للمؤسّسات حسب البرامج الفرعية على النحو التالي:

(الوحدة: ألف دينار)

البرنامج الفرعي	ق م 2024	تقديرات 2025	الفارق	النسبة (%)
قيادة خدمات الرعاية الصحية الأساسية	-	-	-	-
الخدمات الصحية الأساسية الجهوية	9 295	37 815	28 520	307
المجموع	9 295	37 815	28 520	307

كما تتوزّع هذه الاعتمادات حسب طبيعة الهيكل على النحو التالي:

- منح بعنوان التسيير للمؤسّسات العمومية الخاضعة لمجلة المحاسبة العموميّة : 209 350 أ.د

وتتعلّق أساسا بالمنح المسندة لفائدة 28 مجمعا للصحة الأساسية و112 مستشفى محلي وذلك لتغطية النفقات المتعلقة بتسيير المصالح (الأكرية، استهلاك الماء والكهرباء والغاز، شراء الأدوية والمستلزمات الطبية، ...). ويضاف إليها مبلغا قدره 32 075 أ.د بعنوان الموارد الذاتية، لتبلغ بذلك جملة النفقات 241 425 أ.د.

- منح بعنوان التسيير للمؤسّسات العمومية غير الخاضعة لمجلة المحاسبة العموميّة : 12 040 أ.د

وتخصّ نفقات تسيير مصالح الديوان الوطني للأسرة والعمران البشري الهيئة الوطنية للسلامة الصحية للمنتجات الغذائية والوكالة الوطنية للدواء ومواد الصحة. ويضاف إلى هذه المنحة مبلغا قدره 5 740 أ.د بعنوان الموارد الذاتية وبذلك تبلغ جملة نفقات الديوان بهذا البند 17 780 أ.د.

3.2 - نفقات التدخلات:

تبلغ نفقات التدخلات تعهدا ودفعاً لفائدة برنامج الرعاية الصحية الأساسية لسنة 2025 ما قدره 7 955 أ د مقابل 4 105 أ د في سنة 2024، أي بتسجيل زيادة قدرها 3 850 أ د ما يمثل نسبة 94 % . وتتوزع الاعتمادات حسب البرامج الفرعية كما يلي:

(الوحدة: ألف دينار)

النسبة (%)	الفارق	تقديرات 2025	ق م 2024	انجازات 2023	البرنامج الفرعي
94	3 850	7 955	4 105	3 525	قيادة خدمات الرعاية الصحية الأساسية
-	-	-	-	-	الخدمات الصحية الأساسية الجهوية
94	3 850	7 955	4 105	3 525	المجموع

وتبلغ نفقات التدخلات ذات الصبغة التنموية الممنوحة للمؤسسات غير الإدارية التابعة لهذا البرنامج 6 560 أ د في سنة 2025 مقابل 3 630 أ د في سنة 2024 أي بزيادة قدرها 2 930 أ د ما يمثل نسبة 111 % . ويعزى ذلك إلى إلحاق كل من الهيئة الوطنية للسلامة الصحية للمنتجات الغذائية والوكالة الوطنية لتقييم المخاطر ببرنامج الرعاية الصحية الأساسية ابتداء من سنة 2025.

ويضاف إلى هذه الإعتمادات الموارد الذاتية للمؤسسات التابعة للبرنامج وقدرها 6 325 أ د، لتبلغ جملة نفقات التدخلات 14 280 أ د. وتتوزع الموارد الذاتية للمؤسسات حسب البرامج الفرعية كما يلي:

(الوحدة: ألف دينار)

النسبة (%)	الفارق	تقديرات 2025	ق م 2024	البرنامج الفرعي
-	-	-	-	قيادة خدمات الرعاية الصحية الأساسية
202	4 230	6 325	2 095	الخدمات الصحية الأساسية الجهوية
202	4 230	6 325	2 095	المجموع

4.2 - نفقات الاستثمار:

ضبطت نفقات الاستثمار لبرنامج الرعاية الصحية الأساسية لسنة 2025 في حدود 188 250 أ د تعهدا و 208 140 أ د دفعا مقابل 108 250 أ د تعهدا و 231 010 أ د دفعا سنة 2024، لتسجل بذلك نقص في اعتمادات الدفع بما قدره 22 870 أ د ما يمثل نسبة - 10%. وتتوزع هذه النفقات كما يلي:

(الوحدة: ألف دينار)

البرنامج الفرعي	انجازات 2023	ق م 2024	تقديرات 2025	الفارق	النسبة (%)
قيادة خدمات الرعاية الصحية الأساسية	180 590	231 010	208 140	- 22 870	- 10
الخدمات الصحية الأساسية الجهوية	-	-	-	-	-
المجموع	180 590	231 010	208 140	- 22 870	- 10

كما يمكن توزيعها على النحو التالي:

(الوحدة: ألف دينار)

طبيعة المشروع	موارد عامة للميزانية		موارد قروض خارجية موظفة		موارد حسابات خاصة		المجموع	
	دفع	تعهد	دفع	تعهد	دفع	تعهد	دفع	تعهد
مشاريع بصدد الإنجاز	31 350	-	100 000	57 000	-	-	131 350	57 000
مشاريع جديدة	76 790	131 250	-	-	-	-	76 790	131 250
المجموع	108 140	131 250	100 000	57 000	-	-	208 140	188 250

وقد تطورت اعتمادات التعهد والدفع لسنة 2025 على النحو التالي:

(الوحدة: ألف دينار)

طبيعة المشروع	ق م 2024		تقديرات 2025		تطور الاعتمادات	
	اعتمادات الدفع	اعتمادات التعهد	اعتمادات الدفع	اعتمادات التعهد	اعتمادات الدفع	اعتمادات التعهد
مشاريع بصدد الإنجاز	144 920	700	131 350	57 000	- 13 570	56 300
مشاريع جديدة	86 090	107 550	76 790	131 250	- 9 300	23 700
المجموع	231 010	108 250	208 140	188 250	- 22 870	80 000

يشار في هذا الصدد إلى أنه تمّ ترسيم إعمادات قدرها 57 000 أد تعهدا و100 000 أد دفعا على موارد القروض الخارجية الموظفة قصد تسوية القروض الخارجية التي تمّ توظيفها في تمويل خطة عمل وزارة الصحة للتوقي ومجابهة جائحة الكورونا حيث خصّصت أساسا لاقتناء التلقيح المضادّة للفيروس.

وتتمثّل أهمّ المشاريع المدرجة بهذا البرنامج في ما يلي:

- مواصلة دعم الطب الوقائي عبر تمويل البرامج السنوية وأهمّها:

- ✓ برنامج التلقيح،
- ✓ البرنامج الوطني للطب المدرسي والجامعي،
- ✓ برنامج حفظ الصحة وحماية المحيط،
- ✓ حملة مقاومة مرض نقص المناعة المكتسبة "السيدا"،
- ✓ البرنامج الوطني لمكافحة التهاب الكبد الفيروسي،
- ✓ حملة مقاومة داء الكلب.

البرنامج الثاني: الخدمات الصحية الاستشفائية

1- تقديم البرنامج واستراتيجيته:

يشتمل هذا البرنامج على 25 برنامجاً فرعياً منها برنامج فرعي يتعلق بقيادة الخدمات الصحية الاستشفائية، أما بقية البرامج الفرعية فتختصّ بالخدمات الصحية الاستشفائية الجهوية. ويتضمن البرنامج الفرعي الأول وحدة عملياتية تتولى قيادة الخدمات الصحية الاستشفائية التي تقدّمها المستشفيات الجهوية. وتتمثل أنشطة هذا البرنامج الفرعي في خدمات طب الاختصاص. أما بخصوص البرامج الفرعية الأخرى وعددها 24، فهي تتعلق بالخدمات الصحية الاستشفائية الجهوية.

وتتمحور استراتيجية برنامج الخدمات الصحية الاستشفائية حول تحسين مستوى أداء المستشفيات الجهوية وتدعيم الخارطة الصحية من خلال تقريب الخدمات الصحية الاستشفائية والتدخلات الطبية والجراحية العامة والمتخصصة وتيسير النفاذ العادل إليها لكافة فئات المجتمع دون تمييز وخاصة الفئات الهشة من النساء والأطفال والمسنين.

ويهدف تحقيق هذه الإستراتيجية، ينطوي هذا البرنامج على جملة من النقاط الإيجابية والفرص المتاحة. ويتمثل أهمّها في:

- وجود 137 قسماً ذو صبغة جامعية بالمستشفيات الجهوية؛
- انخراط 5 مؤسسات صحية جهوية في مسار التقييم والاعتماد بهدف تحسين جودة خدماتها؛
- تدعيم الخارطة الصحية ببعض الجهات الداخلية بمستشفيات جهوية جديدة ومستشفيات متعدّدة الاختصاصات بهدف مزيد تقريب الخدمات الصحية من المواطنين؛
- إحداث "حساب دعم الصحة العمومية" منذ سنة 2017 الذي يتكفل بتغطية جزء من أعباء الخدمات الصحية المسداة للمنتفعين ببرنامج الرعاية الطبية المجانية بما يساهم في تحسين موارد المستشفيات الجهوية والتخفيف من مديونيتها؛
- اعتماد منظومة الخدمات الصحية عن بعد حيث تُعدّ من الفرص التي ستساهم في التخفيض من كلفة الخدمات من ناحية وفي مزيد تقريب الخدمات الصحية من المواطنين وتحسين النفاذ إليها من ناحية أخرى.

غير أنه، تشكو الهياكل الصحية الجهوية جملة من الصعوبات التي تعيق قدرتها على تلبية حاجيات المواطنين بالنجاعة المطلوبة، وتتلخص أهم هذه الصعوبات في النقاط التالية:

- تفاقم مديونية المستشفيات الجهوية تجاه مختلف المزودين بما في ذلك الصيدلية المركزية مما يؤثر سلبا على جودة وتواتر الخدمات الصحية المسداة من قبلها؛
- عدم ملاءمة التعريفات المعتمدة من الصندوق الوطني للتأمين على المرض مع الكلفة الحقيقية للخدمات، وهو ما يساهم في تفاقم مشكلة السيولة بها؛
- نقائص تتعلق بالحوكمة وباستغلال المنظومات المعلوماتية؛
- نقص في الإطار الطبي وشبه الطبي؛
- تقادم أسطول السيارات وارتفاع كلفة الصيانة خاصة بالنسبة للتجهيزات الثقيلة، حيث تتسبب الأعطاب المتكررة في تعطيل سير المرفق الصحي وتراجع جودة الخدمات المقدمة للمواطنين؛
- التفاوت في تقديم الخدمات الراجع بالأساس لمحدودية التغطية خاصة بالجهات الداخلية ونقص أطباء الاختصاص خاصة في الاختصاصات الأساسية.

وبناء عليه، تركز استراتيجية البرنامج على المحاور التالية:

- ✓ تيسير نفاذ جميع المواطنين والمواطنات لخدمات صحية ذات جودة وذلك خاصة من خلال دعم توفير طب الاختصاص بالجهات ذات الأولوية وتحسين خدمات التكفل بالنساء والفتيات من ضحايا العنف؛
- ✓ تطوير نجاعة الخدمات الاستشفائية وتدعيم ممارسات الحوكمة بالمؤسسات الاستشفائية الجهوية، وذلك من خلال رقمنة الملف الطبي وتعميمه على كافة أقسام المستشفيات الجهوية تدريجيا وحوكمة مسار التصرف في الأدوية.
- ✓ تعزيز قدرة المستشفيات الجهوية على التأقلم والصمود أمام الأزمات والتغيرات المناخية.

وتتوزع ميزانية برنامج الخدمات الصحية الاستشفائية لسنة 2025 حسب الأنشطة على النحو

التالي:

(الوحدة: ألف دينار)

تقديرات 2025	الأنشطة	دعائم الأنشطة	البرنامج
797 104	- دعم خدمات طب الاختصاص	<ul style="list-style-type: none"> - تطوير حصص الاستمرار بإرساء منظومة شراكة بين المستشفيات الجامعية والمستشفيات الجهوية؛ - مواصلة تركيز منظومة الطب عن بعد؛ - متابعة تركيز واستغلال المنظومات المتعلقة بالملف الطبي؛ - التنسيق مع الوكالة الوطنية للتحكم في الطاقة في كل مراحل انجاز برنامج التحوّل الطاقوي؛ - ضبط الحاجيات اليومية من المياه؛ - توفير خزانات للمياه والتعهد بصيانتها والحرص على أن تكون سعة هذه الخزانات مناسبة للحاجيات اليومية للاستهلاك - تعبئة الخزانات بصفة آلية لمجابهة قطع المياه بصفة فجئية؛ - مراقبة سلامة المياه داخل الخزانات من طرف إدارات حفظ الصحة بالمؤسسات الصحية والقيام بالتحاليل الدورية؛ - تعيين نقاط اتصال داخل أقسام الاستعجالي بالمستشفيات الجهوية والمحلية من بين مهنيي الصحة المباشرين بها؛ - الحث على متابعة تركيز واستغلال المنظومات بصفة دورية؛ 	الخدمات الصحية الاستشفائية
18 400	- دعم خدمات طبية عامة		
815 504		الجملة	

2- نفقات البرنامج:

تقدّر نفقات برنامج الخدمات الصحية الاستشفائية لسنة 2025 في حدود 815 504 أ د مقابل 1 424 675 أ د في سنة 2024، أي بتسجيل نقص في الاعتمادات قدره 609 171 أ د ما يمثل نسبة - 43%. وتتوزع كما يلي:

(الوحدة: ألف دينار)

النسبة (%)	الفارق	تقديرات 2025	ق م 2024	انجازات 2023	مصادر التمويل	الأقسام
- 54	- 577 621	495 014	1 072 635	1 022 409	موارد الدولة	نفقات التأجير
- 18	- 20 110	90 850	110 960	106 545	م ذ م ع	
- 50	- 597 731	585 864	1 183 595	1 128 954	جملة القسم	
- 67	- 141 870	71 020	212 890	133 195	موارد الدولة	نفقات التسيير
- 32	- 61 705	132 750	194 455	189 440	م ذ م ع	
- 50	- 203 575	203 770	407 345	322 635	جملة القسم	
-	-	-	-	-	موارد الدولة	نفقات التدخلات
- 56	- 5 065	4 050	9 115	9 015	م ذ م ع	
- 56	- 5 065	4 050	9 115	9 015	جملة القسم	
79	110 320	249 470	139 150	58 426	موارد الدولة	نفقات الاستثمار
-	-	-	-	-	م ذ م ع	
79	110 320	249 470	139 150	58 426	جملة القسم	
-	-	-	-	-	موارد الدولة	بقية النفقات
-	-	-	-	-	م ذ م ع	
-	-	-	-	-	جملة القسم	
- 43	- 609 171	815 504	1 424 675	1 214 030	موارد الدولة	المجموع
- 28	- 86 880	227 650	314 530	305 000	م ذ م ع	
- 40	- 696 051	1 043 154	1 739 205	1 519 030	جملة الأقسام	

ويُفسّر هذا النقص في إعتمادات البرنامج بتولي وزارة الصحة، في إطار مراجعة التقسيم البرامجي للمهمّة، حذف المستشفيات المحلية من برنامج الخدمات الصحية الاستشفائية وإدراجها ببرنامج الرعاية الصحية الأساسية.

كما تتوزع تقديرات 2025 للبرنامج المذكور حسب البرامج الفرعية كما يلي:

(الوحدة: ألف دينار)

الجملة	بقية النفقات	نفقات الاستثمار	نفقات التدخلات	نفقات التسيير	نفقات التأجير	البرنامج الفرعي
340 490	-	249 470	-	71 020	20 000	قيادة الخدمات الصحية الاستشفائية
475 014	-	-	-	-	475 014	الخدمات الصحية الاستشفائية الجهوية
815 504	-	249 470	-	71 020	495 014	المجموع

25 365 000					25 365 000	الخدمات الصحية الإستشفائية الجهوية و المحلية بالقصرين	D
36 500 000					36 500 000	الخدمات الصحية الإستشفائية الجهوية و المحلية بقفصة	E
20 556 000					20 556 000	الخدمات الصحية الإستشفائية الجهوية و المحلية بسيدي بوزيد	F
26 305 000					26 305 000	الخدمات الصحية الإستشفائية الجهوية و المحلية بصفافس	G
1 545 000					1 545 000	الخدمات الصحية الإستشفائية الجهوية و المحلية بالمهدية	H
21 088 000					21 088 000	الخدمات الصحية الإستشفائية الجهوية و المحلية بالمنستير	I
27 281 000					27 281 000	الخدمات الصحية الإستشفائية الجهوية و المحلية بقابس	J
45 877 000					45 877 000	الخدمات الصحية الإستشفائية الجهوية و المحلية بمدنين	K
15 018 000					15 018 000	الخدمات الصحية الإستشفائية الجهوية و المحلية بتطاوين	L
20 429 000					20 429 000	الخدمات الصحية الإستشفائية الجهوية و المحلية بتوزر	M
16 994 000					16 994 000	الخدمات الصحية الإستشفائية الجهوية و المحلية بقبلي	N
1 545 000					1 545 000	الخدمات الصحية الإستشفائية الجهوية و المحلية بسوسة	O
34 379 000					34 379 000	الخدمات الصحية الإستشفائية الجهوية و المحلية بجندوبة	P
815 504 000		249 470 000		71 020 000	495 014 000	جملة البرنامج 2	

1.2- نفقات التأجير:

تبلغ الاعتمادات المرسّمة لتغطية نفقات التأجير تعهدا ودفعا لأعوان برنامج الخدمات الصحية الاستشفائية لسنة 2025 ما قدره 495 014 أ د مقابل 1 072 635 أ د في سنة 2024، أي بتسجيل نقص قدره 577 621 أ د ما يمثل نسبة - 54%. وتتوزّع هذه الاعتمادات حسب البرامج الفرعية على النحو التالي:

(الوحدة: ألف دينار)

النسبة (%)	الفارق	تقديرات 2025	ق م 2024	انجازات 2023	البرنامج الفرعي
28	4 365	20 000	15 635	16 315	قيادة الخدمات الصحية الاستشفائية
- 55	- 581 986	475 014	1 057 000	1 006 094	الخدمات الصحية الاستشفائية الجهوية
- 54	- 577 621	495 014	1 072 635	1 022 409	المجموع

ويُعزى التقليل في اعتمادات البرنامج بعنوان نفقات التأجير أساسا إلى اقتصرها على نفقات تأجير الأعوان المباشرين بالمستشفيات الجهوية فحسب باعتبار أنّ المستشفيات المحلية قد تمّ إدراجها ببرنامج الرعاية الصحية الأساسية عوضا عن هذا البرنامج.

ويُضاف إلى هذه الاعتمادات الموارد الذاتية للمؤسّسات التابعة للبرنامج وقدرها 90 850 أ د، لتبلغ جملة نفقات التأجير 585 864 أ د. وتتوزّع الموارد الذاتية حسب البرامج الفرعية على النحو التالي:

(الوحدة: ألف دينار)

النسبة (%)	الفارق	تقديرات 2025	ق م 2024	البرنامج الفرعي
-	-	-	-	قيادة الخدمات الصحية الاستشفائية
- 18	- 20 110	90 850	110 960	الخدمات الصحية الاستشفائية الجهوية
- 18	- 20 110	90 850	110 960	المجموع

ويشتمل المبلغ الجملي لاعتمادات التأجير لهذا البرنامج على:

❖ بالنسبة للمهمّة:

98 319 أ د	:	- الأجر الأساسي والتدرج
256 001 أ د	:	- المنح الخصوصية القارة
23 771 أ د	:	- الأعوان المتعاقدون والذين يشغلون خطط وقتية
77 046 أ د	:	- المساهمات المحمولة على المشغل
39 877 أ د	:	- منح أخرى

جملة فرعية 1 = 495 014 أ د

❖ بالنسبة للمؤسسات العمومية:

- لا تنتفع المستشفيات الجهوية بمنحة من ميزانية الدولة بعنوان نفقات التأجير

جملة البرنامج = 495 014 أ د

وتأخذ اعتمادات التأجير الخاصة بهذا البرنامج بعين الاعتبار الانعكاس المالي المترتب عن القسط الثالث من الزيادة العامة في أجور أعوان الوزارة بعنوان سنة 2025 بما قدره 18 930 أ د.

ويبلغ العدد الجملي للأعوان المرخص فيهم ببرنامج الخدمات الصحية الاستشفائية إلى موفى سنة 2025 في حدود 18 506 عونا موزعين على الـ 24 برنامج فرعي المتواجدة على المستوى الجهوي والمتعلقة بالخدمات الصحية الاستشفائية المقدّمة من قبل المستشفيات الجهوية. ويتوزعون حسب الأسلاك بين إطار طبي بنسبة 8 % وإطار شبه طبي بنسبة 61 % وإطار إداري وفني بنسبة 9 % وعملة بنسبة 22 % مع العلم، أنّ العملة المباشرين بالمستشفيات الجهوية والبالغ عددهم 2 841 تُحمل نفقات تأجيرهم على الموارد الذاتية لهذه المؤسسات.

وقد تمّ الأخذ بالإعتبار في ضبط العدد الجملي للأعوان المرخص فيهم بهذا البرنامج إلى موفى سنة 2025 جملة الإجراءات التالية:

- الترخيص في انتداب 720 خطة لفائدة الإدارات المركزية والجهوية،
- ضبط عدد الأعوان المنتظر إحالتهم على التقاعد في حدود 400 عوناً ينتمون للإدارات المركزية والجهوية.

2.2- نفقات التسيير:

ضبطت نفقات التسيير تعهداً ودفعاً بالنسبة لبرنامج الخدمات الصحية الاستشفائية لسنة 2025 في حدود 71 020 أ د مقابل 212 890 أ د في سنة 2024، أي بتسجيل نقص في اعتمادات البرنامج قدرها 141 870 أ د، ما يمثل نسبة - 67%. وتتوزع الاعتمادات حسب البرامج الفرعية كما يلي:

(الوحدة: ألف دينار)

النسبة (%)	الفارق	تقديرات 2025	ق م 2024	انجازات 2023	البرنامج الفرعي
- 67	- 141 870	71 020	212 890	133 195	قيادة الخدمات الصحية الاستشفائية
-	-	-	-	-	الخدمات الصحية الاستشفائية الجهوية
- 67	- 141 870	71 020	212 890	133 195	المجموع

ويفسّر هذا النقص في اعتمادات البرنامج بعنوان نفقات التسيير باقتصار منحة الدولة على المستشفيات الجهوية نظراً وأنه تمّ إدراج المستشفيات المحلية ببرنامج الرعاية الصحية الأساسية عوضاً عن هذا البرنامج. وتتوزع هذه الاعتمادات كما يلي:

- ✓ 40 000 أ د بعنوان خلاص جزء من متخلدات المستشفيات الجهوية تجاه الصيدلية المركزية؛
- ✓ 30 000 أ د بعنوان التكفل بكلفة الخدمات المسداة من قبل المستشفيات الجهوية لفائدة المرضى المنتفعين بمجانبة العلاج والتعريف المنخفضة والمحمولة على موارد "حساب دعم الصحة العمومية"؛
- ✓ 1 020 أ د بعنوان البرنامج الخصوصي لمقاومة الأمراض المزمنة.

ويُضاف إلى هذه الإعتمادات الموارد الذاتية للمؤسّسات التابعة للبرنامج وقدرها 132 750 أ.د، لتبلغ جملة نفقات التسيير 203 770 أ.د. وتتوزّع الموارد الذاتية للمؤسّسات حسب البرامج الفرعية على النحو التالي:

(الوحدة: ألف دينار)

النسبة (%)	الفارق	تقديرات 2025	ق م 2024	البرنامج الفرعي
-	-	-	-	قيادة الخدمات الصحية الاستشفائية
- 32	- 61 705	132 750	194 455	الخدمات الصحية الاستشفائية الجهوية
- 32	- 61 705	132 750	194 455	المجموع

3.2- نفقات التدخلات:

لم يتم ترسيم اعتمادات بعنوان نفقات التدخلات لفائدة برنامج الخدمات الصحية الاستشفائية لسنة 2025 باعتبار أنّ نفقات التدخلات محمولة كلياً على الموارد الذاتية للمستشفيات الجهوية. وفي المقابل، تقدّر الموارد الذاتية للمؤسّسات التابعة للبرنامج بعنوان نفقات التدخلات في حدود 4 050 أ.د. وتتوزّع حسب البرامج الفرعية كالآتي:

(الوحدة: ألف دينار)

النسبة (%)	الفارق	تقديرات 2025	ق م 2024	البرنامج الفرعي
-	-	-	-	قيادة الخدمات الصحية الاستشفائية
- 56	- 5 065	4 050	9 115	الخدمات الصحية الاستشفائية الجهوية
- 56	- 5 065	4 050	9 115	المجموع

4.2- نفقات الاستثمار:

ضُبطت نفقات الاستثمار لبرنامج الخدمات الصحية الاستشفائية لسنة 2025 في حدود 384 470 أ د تعهدا و249 470 أ د دفعا مقابل 164 800 أ د تعهدا و139 150 أ د دفعا في سنة 2024، بتسجيل زيادة في اعتمادات الدفع قدرها 110 320 أ د ما يمثل نسبة قدرها 79%. وتتوزع هذه النفقات على النحو التالي:

(الوحدة: ألف دينار)

النسبة (%)	الفارق	تقديرات 2025	ق م 2024	انجازات 2023	البرنامج الفرعي
79	110 320	249 470	139 150	58 426	قيادة الخدمات الصحية الاستشفائية
-	-	-	-	-	الخدمات الصحية الاستشفائية الجهوية
79	110 320	249 470	139 150	58 426	المجموع

كما يُمكن توزيعها على النحو التالي:

(الوحدة: ألف دينار)

المجموع	موارد حسابات خاصة		موارد قروض خارجية موظفة		موارد عامة للميزانية		طبيعة المشروع	
	دفع	تعهد	دفع	تعهد	دفع	تعهد		
226 370	287 520	-	-	126 000	262 000	100 370	25 520	مشاريع بصدد الإنجاز
23 100	96 950	-	-	-	-	23 100	96 950	مشاريع جديدة
249 470	384 470	-	-	126 000	262 000	123 470	122 470	المجموع

وقد تطوّرت اعتمادات التعهد والدفع لسنة 2025 على النحو التالي:

(الوحدة: ألف دينار)

تطور الاعتمادات		تقديرات 2025		ق م 2024		طبيعة المشروع
اعتمادات الدفع	اعتمادات التعهد	اعتمادات الدفع	اعتمادات التعهد	اعتمادات الدفع	اعتمادات التعهد	
107 220	144 720	226 370	287 520	119 150	142 800	مشاريع بصدد الإنجاز
3 100	74 950	23 100	96 950	20 000	22 000	مشاريع جديدة
110 320	219 670	249 470	384 470	139 150	164 800	المجموع

ويعود هذا التطور في اعتمادات الاستثمار الخاصة بهذا البرنامج تعهدا ودفعاً إلى ترسيم اعتمادات لفائدة مشاريع ذات كلفة مرتفعة، وأهمّها:

- بناء ثمانية (08) مستشفيات جهوية باعتمادات قدرها 191 000 أ د تعهدا و136 000 أ د دفعا؛
- تطوير الخدمات الصحية بولاية سيدي بوزيد باعتمادات قدرها 89 000 أ د تعهدا و6 000 أ د دفعا؛
- تجهيز المستشفى الجهوي صنف "ب" بسببلة باعتمادات قدرها 9 500 أ د دفعا؛
- البرنامج الخصوصي لدعم طب الاختصاص بالمناطق ذات الأولوية باعتمادات تبلغ 14 000 أ د تعهدا ودفعاً؛
- تهيئة وتجهيز المستشفيات الجهوية باعتمادات قدرها 32 000 أ د تعهدا و19 000 أ د دفعا
- إقتناء أربع (04) أجهزة مفراس لفائدة مستشفيات المتلوي وجبنيانة والمحرس والمكنين باعتمادات قدرها 8 000 أ د تعهدا؛
- اقتناء جهاز للتصوير بالرنين المغناطيسي لفائدة المستشفى الجهوي بتوزر باعتمادات قدرها 4 000 أ د تعهدا.
- إحداث وحدات وأقسام تصفية الدم بالمستشفيات الجهوية باعتمادات قدرها 5 000 أ د تعهدا و1 000 أ د دفعا؛
- إحداث وحدات الإسعاف الطبي الإستعجالي بالمستشفيات الجهوية باعتمادات قدرها 5 000 أ د تعهدا و500 أ د دفعا؛
- تأهيل قاعات العمليات بالمستشفيات الجهوية باعتمادات قدرها 6 000 أ د تعهدا و1 000 أ د دفعا؛
- تأهيل قاعات العمليات بالمستشفى الجهوي بقابس باعتمادات قدرها 9 200 أ د تعهدا و1 000 أ د دفعا.

وتأخذ اعتمادات الاستثمار الخاصة بهذا البرنامج بعين الاعتبار الانعكاس المالي للمشاريع المتواصلة للمستشفيات المحلية التي تم إدراجها ببرنامج الرعاية الصحية الأساسية عوضاً عن هذا البرنامج حيث تم الإبقاء على هذه المشاريع ضمن هذا البرنامج لاعتبارات محاسبية وتقنية مرتبطة بمنظومة "أدب" المعتمدة في تنفيذ النفقات العمومية.

البرنامج الثالث: البحث والخدمات الاستشفائية الجامعية

1 - تقديم البرنامج وإستراتيجيته:

يحتوي هذا البرنامج على ثلاث برامج فرعية حيث يتعلّق الأوّل بقيادة البحث والخدمات الاستشفائية الجامعية أمّا البرنامجين الفرعيين المتبقيين فيختصّان بالخدمات العلاجية المختصة والسّلامة الصحيّة بكلّ من تونس والمنستير. ويتضمّن البرنامج الفرعي الأوّل وحدة عملياتية تتولى قيادة البحث والخدمات الاستشفائية الجامعية.

أمّا بخصوص البرنامج الفرعي الثاني المتعلّق بالخدمات العلاجية المختصة والسّلامة الصحيّة بتونس، فإنّه يضمّ المؤسسات المختصة سواء منها التي تسدي خدمات علاجية مختصة (المركز الوطني للنهوض بزراع الأعضاء، مركز الإسعاف الطبي الاستعجالي، المركز الوطني لزراع النخاع العظمي، مركز التصوير بالرنين المغناطيسي بالوسط، المركز الإقليمي لمعالجة الأمراض السرطانية بجندوبة) أو التي تعنى بالسّلامة الصحيّة (المركز الوطني "شلي بلكاية" لليقظة الدوائية، المخبر الوطني لمراقبة الأدوية، المركز الوطني للحماية من الأشعّة).

في ما يتعلّق بالبرنامج الفرعي الثالث الذي يعنى بالخدمات العلاجية المختصة بالمنستير، فإنّه يضمّ مصحّة طب وجراحة الأسنان بالمنستير باعتبارها مؤسسة استشفائية تختصّ في إسداء الخدمات العلاجية المرتبطة بصحّة الأسنان.

فضلا عن هذه البرامج الفرعية، يضمّ البرنامج عدد من الفاعلين العموميين، والمتمثلين في:

✓ المؤسسات العمومية للصحّة: تتمثل المهمة الأساسية لهذه المؤسسات في توفير العلاجات ذات الاختصاص العالي والخدمات الاستشفائية والطبية المتطورة، كما تساهم في أنشطة التكوين الأساسي في ميادين الطب والصيدلة وطب الأسنان وكذلك في تكوين أعوان الصحّة، إلى جانب أنشطة البحث العلمي.

✓ الديوان الوطني للمياه المعدنية والاستشفاء بالمياه: وهي مؤسسة عمومية ذات صبغة غير إدارية تتولى تنفيذ السياسة الوطنية في مجال المياه المعدنية،

✓ المركب الصحي بجبل الوسط: مؤسسة عمومية للصحة في مجال الاستشفاء بالمياه.

ويهدف هذا البرنامج إلى النهوض بخدمات الخط الثالث المتعلقة أساسا بتوفير الخدمات الصحية

ذات الاختصاص العالي وبتطوير البحث العلمي والتكوين في مجالات الطب وطب الأسنان والصيدلة.

وتتمثل أهم نقاط قوة البرنامج في ارتكازه على هياكل صحية جامعية ومراكز مختصة تؤمن خدمات ذات اختصاص عال بفضل الكفاءات المختصة التي تباشر بها إضافة إلى مساهمتها في أنشطة البحث والتكوين بما ينعكس إيجاباً على جودة الخدمات الصحية المسداة ويمكن من مزيد التحكم في كلفة العلاج خاصة من خلال تقليص اللجوء إلى العلاج بالخارج. غير أنه، لا يزال البرنامج يواجه نقاط ضعف مرتبطة بنقص الموارد البشرية وصعوبة الوضعية المالية لأغلب الهياكل الصحية الجامعية والمراكز المختصة نتيجة التأخير في صرف مستحقاتها لدى الصندوق الوطني للتأمين على المرض.

وترتكز خطة العمل حول المحاور الاستراتيجية التالية:

❖ **الرفع من نجاعة الخدمات الاستشفائية الجامعية، وذلك من خلال تطوير بدائل للإقامة الاستشفائية بهدف التحكم في كلفة الخدمات العلاجية المسداة للمرضى وفي مدة إقامتهم والتقليص من التعقّات المرتبطة بالعلاج وملاءمة الخدمات الصحية لحاجيات الفئات الهشة بما يمكن من تحسين فرص نفاذهم إلى خدمات الرعاية الصحية**

❖ **ضمان تمتّع المريض بخدمات وتدخلات طبية عالية الجودة عبر:**

- ✓ تطوير أنشطة القلب التداخلي والنهوض بزرع الأعضاء والأنسجة البشرية بوضع مخطط للوقاية من الذبحة الصدرية
- ✓ والتكفل العاجل بالمصابين من ناحية والتركيز على اختصاصات زرع الكلى والقلب والكبد والرئة والقرنية من ناحية أخرى

❖ **تطوير البحث العلمي وتحسين مردوديته، وذلك من خلال:**

- ✓ برمجة إنجاز عدد من المشاريع التي ستساهم بشكل كبير في تحقيق نقلة نوعية في مجال البحث العلمي والمتمثلة في المشروع الوطني للجينات (Génome Tunisie) مراكز البحوث السريرية (Centres d'investigations cliniques).

❖ **تدعيم وتأمين السلامة الصحية للمرضى عبر العمل على تحسين جودة الخدمات الصحية للحدّ من مخاطر التعقّات المرتبطة بالعلاج وذلك بتنفيذ محاور الخطة الوطنية لتأمين سلامة المرضى المتمثلة أساساً في مكافحة التعقّات الاستشفائية وتدعيم السلامة بالوسط الجراحي والتقليص من التأثيرات غير المرغوب فيها المتصلة بالعلاج.**

وتتوزع ميزانية برنامج البحث والخدمات الاستشفائية الجامعية لسنة 2025 حسب الأنشطة على

النحو التالي:

(الوحدة: ألف دينار)

تقديرات 2025	الأنشطة	دعائم الأنشطة	البرنامج
1 466 074	الخدمات الاستشفائية الجامعية والبحث	<ul style="list-style-type: none"> - تحيين قائمة الأعمال المفوترة والتعريفات وذلك والتعريفات وذلك بالاعتماد على دراسات كلفة بالنسبة للاختصاصات الطبية والجراحية المعنية؛ - تكوين فرق عمل متكونة من محاسبين وأطباء في ميدان تحديد الكلفة بالنسبة لبدائل الإقامة للاستشفاء النهاري والجراحة الخارجية بالاعتماد على بروتوكولات صحية موحدة قصد تحسيسهم بفوائد هذه البدائل وتطويرها؛ - دعوة الهياكل الصحية بإدراج تقديم مستجدات اتفاقية الفوترة لكل سنة ضمن برنامج عمل اللجان الطبية؛ - العمل على تسريع انجاز مشاريع تهيئة وبناء الأقسام المعنية بأنشطة زراعة الأعضاء؛ - إدراج مستشفى سهلول ضمن المؤسسات التي سيتكفل الصندوق الوطني للتأمين على المرضى بعمليات زرع القلب على إثر أول عملية تم إجراؤها سنة 2022؛ - اعتماد مؤشرات أخرى تمكّن من متابعة عمليات زرع الأعضاء الأخرى كالقلب والكبد والقرنية والرئة؛ - الاتفاق مع الصندوق الوطني للتأمين على المرض على الترفيع الدوري في تعريف هذه الخدمات كلما دعت الحاجة إلى ذلك؛ - التنسيق مع كافة المتدخلين للإسراع في تهيئة و بناء مراكز التقصي السريري. 	البحث والخدمات الاستشفائية الجامعية
62 905	الخدمات العلاجية المختصة		
23 053	السلامة الصحية	<ul style="list-style-type: none"> - إطلاق أول دراسة "التكافؤ الحيوي" بالمركز الوطني لليقظة الدوائية - برمجة الدورات التكوينية والتحسيسية بـ 10 جهات للبحث على الإعلام عن التأثيرات السلبية للأدوية في الأجال مع العلم أن هذه الدورات ستشمل كامل الجهات خلال موفى سنة 2024؛ - اقتراح تغيير الصبغة الإدارية للمركز الوطني "شلي بالكاهية" لليقظة الدوائية؛ - وضع نظام معلوماتي مدمج في المستويين المركزي والجهوي يمكن من تجميع المعطيات بصفة حينية؛ 	
11 080	الاستشفاء بالمياه		
1 563 112		الجملة	

2 - نفقات البرنامج:

تقدّر نفقات برنامج البحث والخدمات الاستشفائية الجامعية لسنة 2025 في حدود 1 563 112 أ د مقابل 1 563 905 أ د في سنة 2024، مسجلة بذلك نقصا بقيمة 793 أ د ما يمثل نسبة تطور قدرها -0,1%. وتتوزع هذه النفقات كما يلي:

(بحساب الألف دينار)

النسبة (%)	الفارق	تقديرات 2025	ق م 2024	انجازات 2023	مصادر التمويل	الأقسام
6,5	75 647	1 240 147	1 164 500	1 111 713	موارد الدولة	نفقات التأجير
21,2	36 235	206 845	170 610	164 080	م ذ م ع	
8,4	111 882	1 446 992	1 335 110	1 275 793	جملة القسم	
- 23,8	- 59 645	190 720	250 365	181 505	موارد الدولة	نفقات التسيير
27,4	125 020	580 650	455 630	422 235	م ذ م ع	
9,3	65 375	771 370	705 995	603 740	جملة القسم	
- 25,5	- 740	2 165	2 905	1 750	موارد الدولة	نفقات التدخلات
7,3	1 120	16 430	15 310	15 040	م ذ م ع	
2,1	380	18 595	18 215	16 790	جملة القسم	
- 11,0	- 16 055	130 080	146 135	88 080	موارد الدولة	نفقات الاستثمار
-	-	-	-	-	م ذ م ع	
- 11,0	- 16 055	130 080	146 135	88 080	جملة القسم	
-	-	-	-	-	موارد الدولة	بقية النفقات
-	-	-	-	-	م ذ م ع	
-	-	-	-	-	جملة القسم	
- 0,1	- 793	1 563 112	1 563 905	1 383 048	موارد الدولة	المجموع
25,3	162 375	803 925	641 550	601 355	م ذ م ع	
7,3	161 582	2 367 037	2 205 455	1 984 403	جملة الأقسام	

كما تتوزع تقديرات 2025 للبرنامج المذكور حسب البرامج الفرعية كما يلي:

(الوحدة: ألف دينار)

الجملة	بقية النفقات	نفقات الاستثمار	نفقات التدخلات	نفقات التسيير	نفقات التأجير	البرنامج الفرعي
1 479 754	-	119 380	2 145	168 930	1 189 299	قيادة البحث والخدمات الاستشفائية الجامعية
74 398	-	10 700	20	21 430	42 248	الخدمات العلاجية المختصة والسلامة الصحية
8 960	-	-	-	360	8 600	الخدمات العلاجية المختصة بالمنستير
1 563 112	-	130 080	2 165	190 720	1 240 147	المجموع

كما تتوزع تقديرات 2025 للبرنامج المذكور حسب البرامج الفرعية كما يلي :

بحساب الدينار

البرنامج الفرعي	البيان	نفقات التأجير	نفقات التسيير	نفقات التدخل	نفقات الاستثمار	نفقات العمليات المالية	المجموع العام
1	قيادة برنامج البحث والخدمات الاستشفائية الجامعية	1 189 299 000	168 930 000	2 145 000	119 380 000		1 479 754 000
2	الخدمات العلاجية المختصة و السلامة الصحية	42 248 000	21 430 000	20 000	10 700 000		74 398 000
3	الخدمات العلاجية المختصة بالمنستير	8 600 000	360 000				8 960 000
	جملة البرنامج 3	1 240 147 000	190 720 000	2 165 000	130 080 000		1 563 112 000

1.2- نفقات التأجير:

تبلغ الاعتمادات المرسّمة لتغطية نفقات تأجير أعوان برنامج البحث والخدمات الاستشفائية الجامعية لسنة 2025 تعهدا ودفعا ما قدره 1 240 147 أ د مقابل 1 164 500 أ د في سنة 2024، لتبلغ الزيادة في الاعتمادات 75 647 أ د ما تمثل نسبة تطوّر قدرها 6,5%. تتوزّع هذه الاعتمادات حسب البرامج الفرعية على النحو التالي:

(الوحدة: ألف دينار)

النسبة (%)	الفارق	تقديرات 2025	ق م 2024	انجازات 2023	البرنامج الفرعي
5,6	63 544	1 189 299	1 125 755	1 073 298	قيادة البحث والخدمات الاستشفائية الجامعية
35,3	11 018	42 248	31 230	30 900	الخدمات العلاجية المختصة والسلامة الصحية
14,4	1 085	8 600	7 515	7 515	الخدمات العلاجية المختصة بالمنستير
6,5	75 647	1 240 147	1 164 500	1 111 713	المجموع

وتفسّر هذه الزيادة في اعتمادات التأجير بعنوان سنة 2025 أساسا بالتدابير التي تمّ إقرارها، والمتمثلة في:

✓ تفعيل القسط الثالث من الزيادة العامة في أجور أعوان الوزارة بعنوان سنة 2025 بما قدره 34 500 أ د؛

✓ تحويل صبغة أربع (04) مستشفيات جهوية إلى مؤسسات عمومية للصحة وتحميل نفقات تأجير أعوانها على حساب هذا البرنامج عوضا عن برنامج الخدمات الصحية الاستشفائية. ويتعلّق هذا الإجراء بكلّ من مستشفى الحبيب بوقطفة ببئررت ومستشفى محمد الطاهر المعموري بنابل ومستشفى ابن الجزار بالقيروان ومستشفى الحبيب بورقيبة بمدنين.

ويُضاف إلى هذه الاعتمادات الموارد الذاتية للمؤسّسات التابعة للبرنامج وقدرها 206 845 أ.د، لتبلغ جملة نفقات التأجير 1 446 992 أ.د. وتتوزّع الموارد الذاتية للمؤسّسات حسب البرامج الفرعية على النحو التالي:

(الوحدة: ألف دينار)

النسبة (%)	الفارق	تقديرات 2025	ق م 2024	البرنامج الفرعي
21,5	35 235	199 000	163 765	قيادة البحث والخدمات الاستشفائية الجامعية
8,0	550	7 395	6 845	الخدمات العلاجية المختصة والسّلامة الصحية
-	450	450	-	الخدمات العلاجية المختصة بالمنستير
21,2	36 235	206 845	170 610	المجموع

وتخصّص جلّ هذه الموارد الذاتية لتغطية نفقات تأجير العملة المباشرة بالمؤسّسات العمومية للصحة والبالغ عددهم 6 113 باعتبار أنّ نفقات تأجيرهم تُحمل على الموارد الذاتية لهذه المؤسّسات بالإضافة إلى خلاص بعض المنح الخصوصية المتغيرة (منحة العمل الليلي، منحة الاستمرار...)

ويشتمل المبلغ الجملي لاعتمادات التأجير لهذا البرنامج على:

❖ بالنسبة للمهمّة:

- الأجر الأساسي والتدرج : 172 451 أ.د
- المنح الخصوصية القارة : 479 906 أ.د
- الأعوان المتعاقدون والذين يشغلون خطط وقتية : 209 978 أ.د
- المساهمات المحمولة على المشغل : 187 335 أ.د
- منح أخرى : 174 767 أ.د

جملة فرعية 1 = 1 224 437 أ.د

❖ بالنسبة للمؤسسات العمومية:

- منح تأجير المؤسسات العمومية الخاضعة لمجلة المحاسبة العمومية : 990 أد

وتتعلق أساسا بالمنح المسندة لفائدة 6 مراكز مختصة (مركز الإسعاف الطبي الاستعجالي، المركز الوطني "شلي بلكاھية" لليقظة الدوائية، المركز الوطني للطب المدرسي والجامعي، المركز الوطني للنهوض بزراع الأعضاء والمرصد الوطني للأمراض الجديدة والمستجدة).

- منح تأجير المؤسسات العمومية غير الخاضعة لمجلة المحاسبة العمومية : 14 720 أد

وتخصّ المنح المسندة بعنوان نفقات التأجير لفائدة مستشفى الرازي باعتبار أهمية عدد المرضى المنتفعين بمجانبة العلاج وتكفل الدولة بالتغطية الصحية للمعوقين بالإضافة إلى المركب الصحي بجبل الوسط والديوان الوطني للمياه المعدنية والاستشفاء بالمياه ومصحة طب وجراحة الأسنان بالمنستير.

جملة فرعية 2 = 15 710 أد

جملة البرنامج = 1 240 147 أد

جملة البرنامج

ويبلغ العدد الجملي للأعوان المرخص فيهم ببرنامج البحث والخدمات الاستشفائية الجامعية إلى موفى سنة 2025 في حدود 35 396 موزعين على البرامج الفرعية على النحو التالي:

- 34 379 عونا يعملون ضمن البرنامج الفرعي قيادة البحث والخدمات الاستشفائية الجامعية موزعين بين:

* 27 732 عونا مباشرين مهامهم بمختلف المؤسسات العمومية للصحة. ويتوزعون بين إطار طبي بنسبة 14% وإطار شبه طبي بنسبة 51% وإطار إداري وفني بنسبة 8% والمقيمون والمتربصون الداخليون بنسبة 27%؛

* 365 عونا ينتمون للديوان الوطني للمياه المعدنية والاستشفاء بالمياه والمركب الصحي بجبل الوسط باعتبارهما فاعلين عموميين؛

* 6 113 عاملا يباشرون مهامهم بالمؤسسات العموميّة للصحة على حساب مواردها الذاتية؛
 * 169 عاملا مباشرا بمستشفى الرازي بمنوبة يُحمل تأجيرهم على موارد ميزانية الدولة باعتبار
 أهميّة عدد المرضى المنتفعين بمجانبة العلاج وتكفل الدولة بالتغطية الصحيّة للمعوقين.
 - 852 عوننا ينتمون للبرنامج الفرعي الخدمات العلاجية المختصّة والسلامة الصحيّة
 حيث يتوزعون بين إطار طبي بنسبة 21% وإطار شبه طبي بنسبة 41% وإطار إداري
 وفني بنسبة 18% وعملة بنسبة 20%.
 - 165 عوننا ينتمون للبرنامج الفرعي الخدمات العلاجية المختصّة بالمنستير والمباشرين مهامهم
 أساسا بمصحة طب وجراحة الأسنان بالمنستير. ويتوزعون بين إطار طبي بنسبة 23% وإطار
 شبه طبي بنسبة 48% وإطار إداري وفني بنسبة 20% وعملة بنسبة 9%.
 وقد تمّ الأخذ بالإعتبار في ضبط العدد الجملي للأعوان المرخص فيهم بهذا البرنامج إلى موفى سنة
 2025 جملة الإجراءات التالية:

- الترخيص في انتداب 1 633 خطة موزعة بين:

✓ الإدارات المركزية والجهوية: 1 628 خطة،

✓ المؤسسات العمومية غير الخاضعة لمجلة المحاسبة العمومية: 5 خطط.

- ضبط عدد الأعوان المنتظر إحالتهم على التقاعد في حدود 715 عوننا ينتمون للإدارات المركزية
 والجهوية.

2.2- نفقات التسيير:

ضبطت نفقات التسيير بالنسبة لبرنامج البحث والخدمات الاستشفائية الجامعية لسنة 2025 تعهدا ودفعا في حدود 190 720 أ د مقابل 250 365 أ د سنة 2024، مسجلة بذلك نقصا قدره 59 645 أ د ما يمثل نسبة تطوّر قدرها - 23,8%. وتتوزّع الاعتمادات حسب البرامج الفرعية كما يلي:

(الوحدة: ألف دينار)

النسبة (%)	الفارق	تقديرات 2025	ق م 2024	انجازات 2023	البرنامج الفرعي
- 26,8	- 61 820	168 930	230 750	212 770	قيادة البحث والخدمات الاستشفائية الجامعية
15,1	2 815	21 430	18 615	12 935	الخدمات العلاجية المختصة والسلامة الصحية
- 64,0	- 640	360	1 000	800	الخدمات العلاجية المختصة بالمنستير
- 23,8	- 59 645	190 720	250 365	226 505	المجموع

وتأخذ تقديرات نفقات التسيير لسنة 2025 بالاعتبار الإجراء الاستثنائي المتعلق برصد اعتمادات قدرها 110 000 أ د لفائدة المؤسسات العمومية بعنوان خلاص جزء من متخلّذاتها تجاه الصيدلية المركزية.

ويُضاف إلى هذه الإعتمادات الموارد الذاتية للمؤسسات التابعة للبرنامج وقدرها 580 650 أ د، لتبلغ جملة نفقات التسيير 771 370 أ د. وتتوزّع الموارد الذاتية للمؤسسات حسب البرامج الفرعية كما يلي:

(بحساب الألف دينار)

النسبة (%)	الفارق	تقديرات 2025	ق م 2024	البرنامج الفرعي
29,0	121 700	541 060	419 360	قيادة البحث والخدمات الاستشفائية الجامعية
3,4	1 200	36 420	35 220	الخدمات العلاجية المختصة والسلامة الصحية
202,0	2 120	3 170	1 050	الخدمات العلاجية المختصة بالمنستير
27,4	125 020	580 650	455 630	المجموع

وتتوزع الاعتمادات المحمولة على الموارد العامة للميزانية حسب طبيعة الهيكل على النحو التالي:

- منح بعنوان التسيير للمؤسسات العمومية الخاضعة لمجلة المحاسبة العمومية

: 21 430 أ د

وتتعلق أساسا بالمنح المسندة لفائدة 8 مراكز مختصة (المركز الوطني لنقل الدم، مركز الإسعاف الطبي الاستعجالي، المركز الوطني "شلي بلكاهية" لليقظة الدوائية، المركز الوطني للطب المدرسي والجامعي، المركز الوطني لزراعة نخاع العظمي، المركز الوطني للنهوض بزراعة الأعضاء، المرصد الوطني للأمراض الجديدة والمستجدة، المركز الإقليمي للأمراض السرطانية بجنوبية).

- منح بعنوان التسيير للمؤسسات العمومية غير الخاضعة لمجلة المحاسبة العمومية:

: 169 290 أ د

وتخصّ المنح المسندة بصفة ظرفية لفائدة المؤسسات العمومية للصحة بعنوان خلاص جزء من متخلّذاتها تجاه الصيدلية المركزية ونفقات تسيير الديوان الوطني للمياه المعدنية والاستشفاء بالمياه.

3.2 - نفقات التدخلات:

ضبطت نفقات التدخلات لفائدة برنامج البحث والخدمات الاستشفائية الجامعية لسنة 2025 تعهدا ودفعا في حدود 2165 أ د مقابل 2905 أ د في سنة 2024، مسجلة بذلك نقصا قدره 740 أ د ما يمثل نسبة تطوّر قدرها -25,5%.

وتتوزع الاعتمادات حسب البرامج الفرعية كما يلي:

(الوحدة: ألف دينار)

النسبة (%)	الفارق	تقديرات 2025	ق م 2024	انجازات 2023	البرنامج الفرعي
- 25,6	- 740	2 145	2 885	1 730	قيادة البحث والخدمات الاستشفائية الجامعية
-	-	20	20	20	الخدمات العلاجية المختصة والسلامة الصحية
-	-	-	-	-	الخدمات العلاجية المختصة بالمنستير
- 25,5	- 740	2 165	2 905	1 750	المجموع

ويُضاف إلى هذه الإعتمادات الموارد الذاتية للمؤسسات التابعة للبرنامج وقدرها 16 430 أ د، لتبلغ جملة نفقات التدخلات 18 595 أ د. وتتوزع الموارد الذاتية للمؤسسات حسب البرامج الفرعية كالتالي:

(الوحدة: ألف دينار)

النسبة (%)	الفارق	تقديرات 2025	ق م 2024	البرنامج الفرعي
7,3	1 080	15 870	14 790	قيادة البحث والخدمات الاستشفائية الجامعية
- 1,0	- 5	480	485	الخدمات العلاجية المختصة والسلامة الصحية
128,5	45	80	35	الخدمات العلاجية المختصة بالمنستير
7,3	1 120	16 430	15 310	المجموع

وتبلغ نفقات التدخلات ذات الصبغة التنموية الممنوحة للمؤسسات غير الإدارية التابعة لهذا البرنامج 2 040 أ د في سنة 2025 مقابل 2 665 أ د في سنة 2024 أي بنقص قدره 625 أ د ما يمثل نسبة - 23%. ويفسر ذلك بحذف الوكالة الوطنية لتقييم المخاطر من هذا البرنامج وإحاقها ببرنامج الرعاية الصحية الأساسية ابتداء من سنة 2025.

4.2 - نفقات الاستثمار:

ضبطت نفقات الاستثمار لبرنامج البحث والخدمات الاستشفائية الجامعية لسنة 2025 في حدود 208 230 أ د تعهدا و130 080 أ د دفعا مقابل 139 750 أ د تعهدا و146 135 أ د دفعا في سنة 2024، ليسجل بذلك نقص في اعتمادات الدفع قدره 16 055 أ د ما يمثل نسبة - 11%. وتتوزع هذه النفقات حسب البرامج الفرعية على النحو التالي:

(الوحدة: ألف دينار)

النسبة (%)		الفارق		تقديرات 2025		ق م 2024		البرنامج الفرعي
دفع	تعهد	دفع	تعهد	دفع	تعهد	دفع	تعهد	
- 16,4	38,1	- 23 405	51 780	119 380	187 530	142 785	135 750	قيادة البحث والخدمات الاستشفائية الجامعية
219,4	417,5	7 350	16 700	10 700	20 700	3 350	4 000	الخدمات العلاجية المختصة والسلامة الصحية
-	-	-	-	-	-	-	-	الخدمات العلاجية المختصة بالمنستير
- 11,0	49,0	- 16 055	68 480	130 080	208 230	146 135	139 750	المجموع

كما توزع الاعتمادات وفقا لمصادر التمويل على النحو التالي:

(الوحدة: ألف دينار)

المجموع		موارد حسابات خاصة		موارد قروض خارجية موظفة		موارد عامة للميزانية		طبيعة المشروع
دفع	تعهد	دفع	تعهد	دفع	تعهد	دفع	تعهد	
98 480	23 780	-	-	-	-	98 480	23 780	مشاريع بصدد الإنجاز
31 600	184 450	-	-	-	-	31 600	184 450	مشاريع جديدة
130 080	208 230	-	-	-	-	130 080	208 230	المجموع

وقد تطوّرت تقديرات 2025 على مستوى اعتمادات التعهد والدفع كما يلي:

(الوحدة: ألف دينار)

تطور الاعتمادات		تقديرات 2025		ق م 2024		طبيعة المشروع
اعتمادات الدفع	اعتمادات التعهد	اعتمادات الدفع	اعتمادات التعهد	اعتمادات الدفع	اعتمادات التعهد	
- 1 105	- 18 370	98 480	23 780	99 585	42 150	مشاريع بصدد الإنجاز
- 14 950	86 850	31 600	184 450	46 550	97 600	مشاريع جديدة
- 16 055	68 480	130 080	208 230	146 135	139 750	المجموع

وتتمثل أهم المشاريع الجديدة المدرجة بهذا البرنامج في ما يلي:

- تهيئة وتجهيز المستشفيات الجامعية (برنامج 2025)؛
- تأهيل أجنحة العمليات والإنعاش الطبي ومركزيات التعقيم بالمستشفيات الجامعية؛
- تجديد المولدات الكهربائية بالمستشفيات الجامعية؛
- تأهيل وتجديد شبكة الحماية من الحرائق بالمستشفيات الجامعية؛
- اقتناء ثمانية (08) أجهزة مفراس لفائدة عدد من المؤسسات العمومية للصحة؛
- اقتناء آلة كشف بالرنين المغناطيسي لفائدة مستشفى الحبيب ثامر بتونس؛
- تعويض آلة معجل خطي لفائدة معهد صالح عزيز؛
- اقتناء أربع (04) قاعات لتصوير الأوعية الدموية لفائدة عدد من المؤسسات العمومية للصحة؛
- صيانة التجهيزات بالمستشفيات الجامعية (برنامج 2025)؛
- تهيئة وتهذيب وتجهيز المراكز المختصة (برنامج 2025)؛
- تهيئة وحدة الدمويات بقسم الزرع بالمركز الوطني لزرع نخاع العظمي.

البرنامج التاسع: القيادة والمساندة

1- تقديم البرنامج وإستراتيجيته:

يشتمل هذا البرنامج على 25 برنامج فرعي حيث يتعلّق الأوّل بالقيادة والمساندة المركزية، أما بقية البرامج الفرعية فتختصّ بالمساندة الجهوية. ويندرج ضمن هذا البرنامج الفرعي الهياكل المركزية التالية:

- ✓ الديوان والهياكل الملحقة به؛
- ✓ وحدة التشريع والنزاعات؛
- ✓ وحدة التعاون الفني؛
- ✓ إدارة الدراسات والتخطيط؛
- ✓ التفقيديات؛
- ✓ وحدات التصرف حسب الأهداف؛
- ✓ الإدارة العامة للمصالح المشتركة؛
- ✓ الإدارة العامة للهياكل الصحية العمومية؛
- ✓ الوحدة المركزية لتكوين الإطارات.

أمّا بخصوص البرامج الفرعية الأخرى وعددها 24، فهي تتعلّق بالمساندة الجهوية. وينضوي تحت هذه البرامج الفرعية عدد من المؤسسات العمومية المكلفة بالمساندة، والمتمثلة في:

- ✓ الإدارات الجهوية للصحة،
- ✓ مركز الدراسات الفنية والصيانة البيولوجية والإستشفائية،
- ✓ المركز الوطني للتكوين البيداغوجي لإطارات الصحة العمومية،
- ✓ المعهد الوطني للصحة،
- ✓ مؤسسات التكوين الأساسي والمستمر.

فضلا عن هذه البرامج الفرعية، فإنّ هذا البرنامج يشتمل على عدد من الفاعلين العموميين الذين يساهمون في تحقيق إستراتيجية البرنامج في المحاور المتعلقة بالنظام المعلوماتي والاعتماد في المجال الصحي، والمتمثلة في:

- ✓ مركز الإعلامية لوزارة الصحة،
- ✓ الهيئة الوطنية للاعتماد والتقييم في المجال الصحي،

وتندرج استراتيجية البرنامج في إطار اضطلاعهم بمهمة مساندة البرامج العملية في تحقيق أهدافها من خلال تأمين خدمات الدعم الأفقي لها والمتمثلة أساساً في القيادة والإشراف والتخطيط والمتابعة والتصرف في الموارد البشرية والمالية واللوجستية في اتجاه مزيد حوكمة المهمة.

وبناء عليه، تركز خطط البرنامج على المحورين الإستراتيجيين التاليين:

- ✓ دعم الآليات والتدابير اللازمة لتطبيق مبادئ الحوكمة الرشيدة والشفافية؛
- ✓ ضمان التصرف الناجع في الموارد البشرية والمالية للمهمة.

وتتوزع ميزانية برنامج القيادة والمساندة لسنة 2025 حسب الأنشطة على النحو التالي:

(الوحدة: ألف دينار)

تقديرات 2025	الأنشطة	دعائم الأنشطة	البرنامج
138 275	القيادة والمساندة المركزية	<ul style="list-style-type: none"> - استكمال أدلة الإجراءات المبرمجة: دليل إدارة التجهيز، إدارة الشؤون المالية، - مواصلة تركيز منظومة الرقابة الداخلية، - استكمال إعداد ميثاق التصرف لكل البرامج وتركيز آليات التصرف في الميزانية حسب الأهداف. - تطوير آليات الإعلام والتواصل بدعم انخراط كافة هيكل مهمة الصحة في منظومة البيانات المفتوحة، - العمل على إدراج الفاعل العمومي "الهيئة الوطنية للسلامة الصحية للمنتجات الغذائية" التي تندرج أنشطتها الوقائية ضمن برنامج الرعاية الصحية الأساسية مما يمكن من مزيد تقليص حجم ميزانية برنامج القيادة والمساندة. 	
126 229	المساندة والتكويني الأساسي والمستمر	<ul style="list-style-type: none"> - الضبط الدقيق للقوائم المعدة لنفقات التأجير مع الأخذ بعين الاعتبار للعناصر غير المتوقعة؛ - المتابعة الدورية والشهرية لنسق استهلاك نفقات التأجير؛ - تركيز منظومة متابعة وتقييم لضمان جودة التكوين والعمل على مراجعة محاور مخطط التكوين وإضافة محاور خصوصية تتماشى مع مهمة الصحة؛ - استكمال تركيز منظومة تكوين على الخط؛ - تعميم التكوين في إطار برنامج الصحة عزيزة على كافة الجهات؛ - استهداف كافة أعوان وإطارات وزارة الصحة من خلال طرح مواد تكوينية متنوعة تستجيب لتطلعاتهم. 	القيادة والمساندة
12 115	المساندة الفنية في الإعلامية	<ul style="list-style-type: none"> - إحداث خلية مركزية تعمل على التنسيق وقيادة النظام المعلوماتي الصحي. 	
2 540	التقييم والاعتماد	<ul style="list-style-type: none"> - إتباع مسار ومراحل للمصادقة على آليات الجودة في المجال الصحي. 	
279 159		الجملة	

2- نفقات البرنامج:

تقدّر نفقات برنامج القيادة والمساندة لسنة 2025 في حدود 279 159 أد مقابل 303 055 أد سنة

2024، بتسجيل نقص قدره 23 896 أد ما يمثل نسبة - 7,9%. وتتوزّع كما يلي:

(الوحدة: ألف دينار)

الأقسام	مصادر التمويل	انجازات 2023	ق م 2024	تقديرات 2025	الفارق	النسبة (%)
نفقات التأجير	موارد الدولة	196 093	197 800	192 919	- 4 881	- 2,5
	م ذ م ع	30	9 030	3 505	- 5 525	- 61,2
	جملة القسم	196 123	206 830	196 424	- 10 406	- 5,0
نفقات التسيير	موارد الدولة	22 147	25 055	18 180	- 6 875	- 27,4
	م ذ م ع	5 725	2 960	2 675	- 285	- 9,6
	جملة القسم	27 872	28 015	20 855	- 7 160	- 25,6
نفقات التدخلات	موارد الدولة	15 261	14 250	9 910	- 4 340	- 30,5
	م ذ م ع	175	765	185	- 580	- 75,8
	جملة القسم	15 436	15 015	10 095	- 4 920	- 32,8
نفقات الاستثمار	موارد الدولة	21 505	65 950	58 150	- 7 800	- 11,8
	م ذ م ع	-	-	-	-	-
	جملة القسم	21 505	65 950	58 150	- 7 800	- 11,8
بقية النفقات	موارد الدولة	-	-	-	-	-
	م ذ م ع	-	-	-	-	-
	جملة القسم	-	-	-	-	-
المجموع	موارد الدولة	255 006	303 055	279 159	- 23 896	- 7,9
	م ذ م ع	5 930	12 755	6 365	- 6 390	- 50,1
	جملة الأقسام	260 936	315 810	285 524	- 30 286	- 9,6

كما تتوزع تقديرات 2025 للبرنامج المذكور حسب البرامج الفرعية كما يلي:

(الوحدة: ألف دينار)

المجموع	بقية النفقات	نفقات الاستثمار	نفقات التدخلات	نفقات التسيير	نفقات التأجير	البرنامج الفرعي
140 310	-	58 150	9 910	13 864	58 386	القيادة والمساندة المركزية
138 849	-	-	-	4 316	134 533	المساندة الجهوية
279 159	-	58 150	9 910	18 180	192 919	المجموع

6 498 800				150 800	6 348 000	المساندة بسليانة	B
3 735 800				202 800	3 533 000	المساندة بالقيروان	C
6 656 200				187 200	6 469 000	المساندة بالقصرين	D
5 193 500				195 500	4 998 000	المساندة بقفصة	E
6 189 800				175 800	6 014 000	المساندة بسيدي بوزيد	F
13 287 200				213 200	13 074 000	المساندة بصفاقس	G
3 096 000				156 000	2 940 000	المساندة بالمهدية	H
8 915 400				166 400	8 749 000	المساندة بالمنستير	I
6 623 700				200 700	6 423 000	المساندة بقابس	J
2 645 800				176 800	2 469 000	المساندة بمدنين	K
1 919 200				161 200	1 758 000	المساندة بتطاوين	L
3 494 400				166 400	3 328 000	المساندة بتوزر	M
4 325 400				140 400	4 185 000	المساندة بقبلي	N
9 588 100				211 100	9 377 000	المساندة بسوسة	O

3 073 200				161 200	2 912 000	المساندة بجنودية	P
279 159 000		58 150 000	9 910 000	18 180 000	192 919 000	جملة البرنامج 9	

1.2 - نفقات التأجير:

ضبطت نفقات تأجير برنامج القيادة والمساندة لسنة 2025 تعهدا ودفعا في حدود 192 919 أ د مقابل 197 800 أ د في سنة 2024، بتسجيل نقص قدره 4 881 أ د ما يمثل نسبة - 2,5%. وتتوزع هذه الاعتمادات حسب البرامج الفرعية على النحو التالي:

(الوحدة: ألف دينار)

النسبة (%)	الفارق	تقديرات 2025	ق م 2024	انجازات 2023	البرنامج الفرعي
- 19,8	- 14 430	58 386	72 816	60 059	القيادة والمساندة المركزية
7,6	9 549	134 533	124 984	136 034	المساندة الجهوية
- 2,5	- 4 881	192 919	197 800	196 093	المجموع

وتجدر الإشارة إلى أنه بالرغم من الزيادة المترتبة عن الانعكاس المالي للقسط الثالث من الزيادة العامة في أجور أعوان الوزارة بعنوان سنة 2025 بما قدره 5 680 أ د، غير أنّ نفقات تأجير برنامج القيادة والمساندة ستشهد خلال سنة 2025 تراجعاً مقارنة بسنة 2024.

ويفسّر هذا التراجع في الإعتمادات المرسّمة بهذا القسم أساساً بتولي وزارة الصحة، في إطار مراجعة التقسيم البرامجي للمهمّة، حذف الهيئة الوطنية للسلامة الصحية للمنتجات الغذائية من هذا البرنامج وإدراجها ببرنامج الرعاية الصحيّة الأساسية حيث تنتفع المؤسسة المذكورة بمنحة من ميزانية الدولة بعنوان نفقات التأجير لسنة 2025 قدرها 11 500 أ د مقابل 14 000 أ د في سنة 2024.

ويُضاف إلى هذه الإعتمادات الموارد الذاتية للمؤسّسات التابعة للبرنامج وقدرها 3 505 أد، لتبلغ جملة نفقات التأجير 196 424 أد. وتتوزّع الموارد الذاتية للمؤسّسات حسب البرامج الفرعية على النحو التالي:

(الوحدة: ألف دينار)

النسبة (%)	الفارق	تقديرات 2025	ق م 2024	البرنامج الفرعي
- 61,2	- 5 525	3 505	9 030	القيادة والمساندة المركزية
-	-	-	-	المساندة الجهوية
- 61,2	- 5 525	3 505	9 030	المجموع

ويشتمل المبلغ الجملي لاعتمادات التأجير لهذا البرنامج على:

• البرنامج الفرعي 1

❖ بالنسبة للمصالح المركزية:

- تأجير أعضاء الحكومة وأعضاء الدواوين : 1 120 أد
- الأجر الأساسي والتدرج : 7 984 أد
- المنح الخصوصية القارة : 20 710 أد
- الأعوان المتعاقدون والعاملون بالحصّة : 1 622 أد
- المساهمات المحمولة على المشغل : 11 658 أد
- منح أخرى : 2 582 أد
- جملة فرعية 1 = 45 676 أد

❖ بالنسبة للمؤسسات العمومية:

- منح تأجير المؤسسات العمومية الخاضعة لمجلة المحاسبة العمومية : 1 520 أد
وتتعلق أساسا بالمنح المسندة لفائدة 5 مدارس عليا لعلوم وتقنيات
الصحة بكل من تونس والمنستير و صفاقس وسوسة وقفصة و5 معاهد عليا
لعلوم التمريض بكل من تونس والكاف وسوسة و صفاقس وقابس و16
مدرسة لعلوم التمريض بالإضافة إلى المعهد الوطني للصحة ومعهد التكوين
المستمر لأعوان الصحة بالمنستير والمركز الوطني للتكوين البيداغوجي
لإطارات الصحة.

- منح تأجير المؤسسات العمومية غير الخاضعة لمجلة المحاسبة العمومية : 11 190 أد
وتخصّ المنح المسندة بعنوان نفقات تأجير كل من مركز الإعلامية
لوزارة الصحة والهيئة الوطنية للتقييم والاعتماد في المجال.

جملة فرعية 2 = 12 710 أد

جملة البرنامج الفرعي 1 = 58 386 أد

• البرنامج الفرعي 2

❖ بالنسبة للمصالح الجهوية: ويخصّ 24 إدارة جهوية للصحة : 134 533 أد

جملة البرنامج الفرعي 2 = 134 533 أد

جملة البرنامج = 192 919 أد

ويبلغ العدد الجملي للأعوان المرخص فيهم ببرنامج القيادة والمساندة إلى موفى سنة 2025 في حدود

4 807 موزعين على البرامج الفرعية على النحو التالي:

- 4 483 عوناً قاراً يعملون ضمن برنامج القيادة والمساندة المركزية يباشرون عملهم بالمصالح

المركزية والجهوية وبمختلف المؤسسات العمومية المنضوية تحت هذا البرنامج. ويتوزعون بين

إطار طبي بنسبة 13% وإطار شبه طبي بنسبة 34% وإطار إداري وفني بنسبة 32% وعملة بنسبة

21%؛

- 13 عونا ملحقين ومكلفين بمهمة بديوان السيد وزير الصحة؛

- 311 عونا يعملون بمركز الإعلامية لوزارة الصحة والهيئة الوطنية للاعتماد والتقييم في المجال الصحي.

وقد تمّ الأخذ بالإعتبار في ضبط العدد الجملي للأعوان المرخص فيهم بهذا البرنامج إلى موفى سنة 2025 جملة الإجراءات التالية:

- الترخيص في انتداب 149 خطة موزعة بين:

✓ الإدارات المركزية والجهوية: 98 خطة،

✓ المؤسسات العمومية غير الخاضعة لمجلة المحاسبة العمومية: 51 خطة.

- ضبط عدد الأعوان المنتظر إحالتهم على التقاعد في حدود 150 عونا ينتمون للإدارات المركزية والجهوية.

2.2 - نفقات التسيير:

تبلغ الاعتمادات المرسّمة بعنوان نفقات تسيير برنامج القيادة والمساندة لسنة 2025 تعهدا ودفعاً ما قدره 18 180 أ د مقابل 25 055 أ د في سنة 2024، أي بنقص قدره 6 875 أ د ما يمثل نسبة - 27,4%. وتتوزّع الاعتمادات حسب البرامج الفرعية كما يلي:

(الوحدة: ألف دينار)

النسبة (%)	الفارق	تقديرات 2025	ق م 2024	انجازات 2023	البرنامج الفرعي
- 33,7	- 7 041	13 864	20 905	12 042	القيادة والمساندة المركزية
4,0	166	4 316	4 150	10 105	المساندة الجهوية
- 27,4	- 6 875	18 180	25 055	22 147	المجموع

ويفسّر النقص في الإعتمادات المرسّمة بهذا القسم أساساً بتولي وزارة الصحة، في إطار مراجعة التقسيم البرامجي للمهمة، حذف الهيئة الوطنية للسلامة الصحية للمنتجات الغذائية من هذا البرنامج وإدراجها ببرنامج الرعاية الصحية الأساسية حيث تنتفع المؤسسة المذكورة بمنحة من ميزانية الدولة بعنوان نفقات التسيير لسنة 2025 قدرها 3 650 أ د مقابل 7 000 أ د في سنة 2024.

ويُضاف إلى هذه الإعتمادات الموارد الذاتية للمؤسّسات التابعة للبرنامج وقدرها 2 675 أد، لتبلغ جملة نفقات التسيير 20 855 أد. وتتوزّع الموارد الذاتية للمؤسّسات حسب البرامج الفرعية على النحو التالي:

(الوحدة: ألف دينار)

النسبة (%)	الفارق	تقديرات 2025	ق م 2024	البرنامج الفرعي
- 9,6	- 285	2 675	2 960	القيادة والمساندة المركزية
-	-	-	-	المساندة الجهوية
- 9,6	- 285	2 675	2 960	المجموع

كما تتوزّع هذه الاعتمادات حسب طبيعة الهيكل على النحو التالي:

- مصالحي المهمة : 13 360 أد

وتهم نفقات تسيير المصالح المركزية والجهوية لمهمة الصحة (الأكرية، شراء الوقود، تعهد وصيانة وسائل النقل، استغلال المنظومات الإعلامية،...)

- المؤسسات العمومية الخاضعة لمجلة المحاسبة العمومية : 3 000 أد

وتتعلّق أساسا بالمنح المسندة لفائدة مؤسسات التعليم العالي ومؤسسات التكوين الخاضعة لإشراف مهمة الصحة.

- المؤسسات العمومية غير الخاضعة لمجلة المحاسبة العمومية : 1 820 أد

وتخصّ نفقات تسيير المصالح كل من مركز الإعلامية لوزارة الصحة والهيئة الوطنية للتقييم والاعتماد في المجال الصحي.

3.2 - نفقات التدخلات:

تبلغ نفقات التدخلات لفائدة برنامج القيادة والمساندة لسنة 2025 تعهدا ودفعا ما قدره 9 910 أ د مقابل 14 250 أ د سنة 2024، أي بتسجيل نقص قدره 4 340 أ د ما يمثل نسبة - 30,5%. وتتوزع الاعتمادات حسب البرامج الفرعية كما يلي:

(الوحدة: ألف دينار)

النسبة (%)	الفارق	تقديرات 2025	ق م 2024	انجازات 2023	البرنامج الفرعي
- 30,5	- 4 340	9 910	14 250	15 261	القيادة والمساندة المركزية
-	-	-	-	-	المساندة الجهوية
- 30,5	- 4 340	9 910	14 250	15 261	المجموع

ويُفسر النقص في الإعتمادات المرسمة بهذا القسم أساسا بتولي وزارة الصحة، في إطار مراجعة التقسيم البرامجي للمهمة، حذف الهيئة الوطنية للسلامة الصحية للمنتجات الغذائية من هذا البرنامج وإدراجها ببرنامج الرعاية الصحية الأساسية حيث تنتفع المؤسسة المذكورة بمنحة من ميزانية الدولة بعنوان نفقات التدخلات لسنة 2025 قدرها 5 100 أ د مقابل 3 870 أ د في سنة 2024.

وفي ما يتعلق بنفقات التدخلات ذات الصبغة التنموية الممنوحة في سنة 2025 لفائدة المؤسسات غير الإدارية التابعة لهذا البرنامج، فقد بلغت 1 250 أ د مقابل 4 880 أ د في سنة 2024، أي بنقص قدره 3 630 أ د ما يمثل نسبة - 74%.

ويُضاف إلى الإعتمادات المرسمة بهذا القسم الموارد الذاتية للمؤسسات التابعة للبرنامج وقدرها 185 أ د، لتبلغ جملة نفقات التدخلات 10 095 أ د. وتتوزع الموارد الذاتية للمؤسسات حسب البرامج الفرعية كالآتي:

(الوحدة: ألف دينار)

النسبة (%)	الفارق	تقديرات 2025	ق م 2024	البرنامج الفرعي
- 75,8	- 580	185	765	القيادة والمساندة المركزية
-	-	-	-	المساندة الجهوية
- 75,8	- 580	185	765	المجموع

4.2 - نفقات الاستثمار:

ضبطت نفقات الاستثمار لبرنامج القيادة والمساندة لسنة 2025 في حدود 94 550 أ د تعهدا و58 150 أ د دفعا مقابل 28 500 أ د تعهدا و65 950 دفعا سنة 2024، أي بنقص في اعتمادات الدفع بما قيمته 7 800 أ د ما يمثل نسبة - 11,8%. وتتوزع هذه النفقات على النحو التالي:

(الوحدة: ألف دينار)

البرنامج الفرعي	ق م 2024		تقديرات 2025		الفارق		النسبة (%)	
	دفع	تعهد	دفع	تعهد	دفع	تعهد	دفع	تعهد
القيادة والمساندة المركزية	28 500	65 950	94 550	58 150	66 050	-7 800	231,7	- 11,8
المساندة الجهوية	-	-	-	-	-	-	-	-
المجموع	28 500	65 950	94 550	58 150	66 050	-7 800	231,7	- 11,8

كما توزع الاعتمادات وفقا لمصادر التمويل على النحو التالي:

(الوحدة: ألف دينار)

المجموع	موارد خاصة بحسابات		موارد قروض خارجية موظفة		موارد عامة للميزانية		طبيعة المشروع	
	دفع	تعهد	دفع	تعهد	دفع	تعهد		
مشاريع بصدد الإنجاز	48 900	55 600	-	-	5 000	50 000	43 900	5 600
مشاريع جديدة	9 250	38 950	-	-	-	-	9 250	38 950
المجموع	58 150	94 550	-	-	5 000	50 000	53 150	44 550

وقد تطوّرت تقديرات 2025 على مستوى اعتمادات التعهد والدفع كما يلي:

(الوحدة: ألف دينار)

نسبة تطور الاعتمادات (%)		تقديرات 2025		ق م 2024		طبيعة المشروع
اعتمادات الدفع	اعتمادات التعهد	اعتمادات الدفع	اعتمادات التعهد	اعتمادات الدفع	اعتمادات التعهد	
- 7,7	321,2	48 900	55 600	53 000	13 200	مشاريع بصدد الإنجاز
- 28,5	154,5	9 250	38 950	12 950	15 300	مشاريع جديدة
- 11,8	231,7	58 150	94 550	65 950	28 500	المجموع

وتتمثّل أهمّ المشاريع المدرجة بهذا البرنامج في ما يلي:

- ✓ بناء وتهيئة فضاءات لإيواء التجهيزات الثقيلة بالمؤسسات الاستشفائية؛
- ✓ تجديد المصاعد بالمؤسسات الاستشفائية؛
- ✓ عمليات التهيئة والتهذيب؛
- ✓ تهيئة وتهيئة مقر وزارة الصحة؛
- ✓ تهيئة مؤسسات التكوين؛
- ✓ إقتناء معدّات إعلامية.

الملاحق

توزيع الأعوان القارين المرخص فيهم
حسب الأسلاك و الرتب

البرنامج : الرعاية الصحية الأساسية

البرنامج الفرعي : قيادة خدمات الرعاية الصحية الأساسية

تقديرات 2025	السلك و الرتبة
26 386	الوحدة العملياتية 1: وحدة دعم برنامج الرعاية الصحية الأساسية
9 149	النشاط 1: العلاجات الأولية
19	السلك الإداري المشترك للإدارات العمومية
6	متصرف
1	متصرف مستشار
4	متصرف رئيس
1	متصرف عام
3	مستكتب إدارة
2	كاتب تصرف
2	متصرف مساعد
3	السلك المشترك لمهندسي الإدارات العمومية
3	مهندس رئيس
1 730	سلك العملة
1 730	عامل
1	سلك محلي وتقني الإعلامية
1	محلل
4	سلك رجال التعليم بمعاهد التعليم الثانوي
4	أستاذ التعليم الثانوي
2	سلك المدرسين الباحثين بالجامعات
1	أستاذ مساعد التعليم العالي

1	مساعد التعليم العالي
8	السلك الطبي الإستشفائي الجامعي
2	مساعد إستشفائي جامعي في الطب
3	أستاذ محاضر مبرز إستشفائي جامعي في الطب
3	أستاذ إستشفائي جامعي في الطب
68	سلك صيادلة الصحة العمومية
2	صيدلي بيولوجي أول للصحة العمومية
9	صيدلي رئيس للصحة العمومية
7	صيدلي بيولوجي رئيس للصحة العمومية
36	صيدلي أول للصحة العمومية
14	صيدلي للصحة العمومية
3 489	سلك ممرضي وزارة الصحة العمومية
2 253	ممرض رئيس للصحة العمومية
2	ممرض الصحة العمومية
350	ممرض أول للصحة العمومية
820	ممرض رئيس أول للصحة العمومية
64	ممرض عام للصحة العمومية
787	سلك الأعوان الإداريين للصحة العمومية
65	متصرف الصحة العمومية
48	متصرف مستشار للصحة العمومية
12	متصرف عام للصحة العمومية
41	متصرف رئيس للصحة العمومية
132	ملحق للصحة العمومية
261	كاتب تصرف للصحة العمومية
167	مستكتب الصحة العمومية
61	عون إستقبال الصحة العمومية
177	سلك أطباء الأسنان للصحة العمومية
46	طبيب أسنان للصحة العمومية
70	طبيب أسنان أول للصحة العمومية
61	طبيب أسنان رئيس للصحة العمومية
6	سلك أعوان الخدمة الإجتماعية للإدارات العمومية
6	أخصائي اجتماعي
25	سلك الأخصائيين النفسانيين للإدارات العمومية
7	أخصائي نفساني رئيس
12	أخصائي نفساني أول
6	أخصائي نفساني

9	سلك الصيدلة الإستشفائيين الجامعيين
3	مساعد إستشفائي جامعي في الصيدلة
1	أستاذ محاضر مبرز إستشفائي جامعي في الصيدلة
5	أستاذ إستشفائي جامعي في الصيدلة
1 264	السلك المشترك للفنيين السامين للصحة العمومية
201	فني سامي أول للصحة العمومية
15	فني سامي عام للصحة العمومية
783	فني سامي رئيس للصحة العمومية
265	فني سامي رئيس أول للصحة العمومية
802	السلك الطبي الإستشفائي الصحي
17	طبيب إختصاصي أول للصحة العمومية
300	طبيب رئيس للصحة العمومية
286	طبيب أول للصحة العمومية
169	طبيب الصحة العمومية
15	طبيب إختصاصي للصحة العمومية
15	طبيب إختصاصي رئيس للصحة العمومية
5	سلك المتصرفين في الوثائق والأرشيف
1	متصرف مستشار في الوثائق و الأرشيف
4	متصرف في الوثائق و الأرشيف
197	السلك التقني المشترك للإدارات العمومية
67	مساعد تقني
61	عون تقني
15	تقني رئيس
33	تقني أول
18	تقني
3	تقني رئيس أول
1	سلك أساتذة تعليم مساعدي الأطباء بوزارة الصحة العمومية
1	أستاذ مميّز درجة استثنائية لتعليم مساعدي الأطباء
552	سلك مساعدي الصحة العمومية
153	مساعد أول للصحة العمومية
399	مساعد للصحة العمومية
17 237	النشاط 4: خدمات طبية عامة
262	السلك الإداري المشترك للإدارات العمومية
8	متصرف
7	متصرف مستشار

8	متصرف رئيس
202	ملحق إدارة
16	مستكتب إدارة
5	عون إستقبال
7	كاتب تصرف
9	متصرف مساعد
3	السلك المشترك لمهندسي الإدارات العمومية
1	مهندس رئيس
2	مهندس أشغال
3 275	سلك العملة
3 275	عامل
3	سلك محلي وتقني الإعلامية
3	محلل
1	سلك أعوان المكتبات والتوثيق بالإدارات العمومية
1	مكتبي
3	السلك الطبي الإستشفائي الجامعي
2	مساعد إستشفائي جامعي في الطب
1	أستاذ محاضر مبرز إستشفائي جامعي في الطب
118	سلك صياغة الصحة العمومية
1	صيدلي بيولوجي أول للصحة العمومية
6	صيدلي رئيس للصحة العمومية
41	صيدلي أول للصحة العمومية
70	صيدلي للصحة العمومية
6 657	سلك مرضي وزارة الصحة العمومية
4 530	ممرض رئيس للصحة العمومية
7	ممرض الصحة العمومية
720	ممرض أول للصحة العمومية
1 303	ممرض رئيس أول للصحة العمومية
97	ممرض عام للصحة العمومية
1 216	سلك الأعوان الإداريين للصحة العمومية
147	متصرف الصحة العمومية
119	متصرف مستشار للصحة العمومية
10	متصرف عام للصحة العمومية
55	متصرف رئيس للصحة العمومية
535	كاتب تصرف للصحة العمومية
262	مستكتب الصحة العمومية

88	عون إستقبال الصحة العمومية
1	السلك الطبي للمستشفيات
1	طبيب أول للمستشفيات
216	سلك أطباء الأسنان للصحة العمومية
118	طبيب أسنان للصحة العمومية
64	طبيب أسنان أول للصحة العمومية
34	طبيب أسنان رئيس للصحة العمومية
6	سلك أعوان الخدمة الإجتماعية للإدارات العمومية
6	أخصائي اجتماعي
2 768	السلك المشترك للفنيين السامين للصحة العمومية
1	فني سامي للصحة العمومية
910	فني سامي أول للصحة العمومية
8	فني سامي عام للصحة العمومية
1 601	فني سامي رئيس للصحة العمومية
248	فني سامي رئيس أول للصحة العمومية
1 044	السلك الطبي الإستشفائي الصحي
28	طبيب إختصاصي أول للصحة العمومية
137	طبيب رئيس للصحة العمومية
377	طبيب أول للصحة العمومية
369	طبيب الصحة العمومية
110	طبيب إختصاصي للصحة العمومية
23	طبيب إختصاصي رئيس للصحة العمومية
22	سلك المتصرفين في الوثائق والأرشيف
4	متصرف مستشار في الوثائق و الأرشيف
18	متصرف في الوثائق و الأرشيف
351	السلك التقني المشترك للإدارات العمومية
121	مساعد تقني
47	عون تقني
20	تقني رئيس
100	تقني أول
63	تقني
1 291	سلك مساعدي الصحة العمومية
351	مساعد أول للصحة العمومية
940	مساعد للصحة العمومية
26 386	جملة البرنامج الفرعي

26 386

جملة برنامج الرعاية الصحية الأساسية

البرنامج : الخدمات الصحية الإستشفائية

البرنامج الفرعي : قيادة الخدمات الصحية الاستشفائية

تقديرات 2025	السلك و الرتبة
15 665	الوحدة العملياتية 1: وحدة دعم برنامج الخدمات الصحية الاستشفائية
15 665	النشاط 1: خدمات طب الاختصاص
47	السلك الإداري المشترك للإدارات العمومية
6	متصرف مستشار
9	متصرف رئيس
4	متصرف عام
9	مستكتب إدارة
4	كاتب تصرف
11	متصرف
4	متصرف مساعد
36	السلك المشترك لمهندسي الإدارات العمومية
10	مهندس رئيس
2	مهندس عام
23	مهندس أول
1	مهندس أشغال
145	سلك العملة
145	عامل
7	سلك محلي وتقني الإعلامية
5	محلل
1	تقني مخبر الإعلامية
1	واضع برامج
1	سلك أعوان المكتبات والتوثيق بالإدارات العمومية
1	مكتبي
1	سلك رجال التعليم بمعاهد التعليم الثانوي
1	أستاذ التعليم الثانوي
2	سلك المدرسين الباحثين بالجامعات
2	أستاذ مساعد التعليم العالي
377	السلك الطبي الإستشفائي الجامعي

241	مساعد إستشفائي جامعي في الطب
91	أستاذ محاضر مبرز إستشفائي جامعي في الطب
45	أستاذ إستشفائي جامعي في الطب
110	سلك صيادلة الصحة العمومية
3	صيدلي بيولوجي للصحة العمومية
2	صيدلي بيولوجي أول للصحة العمومية
14	صيدلي رئيس للصحة العمومية
2	صيدلي بيولوجي رئيس للصحة العمومية
37	صيدلي أول للصحة العمومية
52	صيدلي للصحة العمومية
6 788	سلك ممرضي وزارة الصحة العمومية
4 520	ممرض رئيس للصحة العمومية
6	ممرض الصحة العمومية
801	ممرض أول للصحة العمومية
1 301	ممرض رئيس أول للصحة العمومية
160	ممرض عام للصحة العمومية
1 112	سلك الأعوان الإداريين للصحة العمومية
145	متصرف الصحة العمومية
110	متصرف مستشار للصحة العمومية
16	متصرف عام للصحة العمومية
76	متصرف رئيس للصحة العمومية
183	ملحق للصحة العمومية
362	كاتب تصرف للصحة العمومية
169	مستكتب الصحة العمومية
51	عون إستقبال الصحة العمومية
21	السلك الطبي للمستشفيات
17	طبيب أول للمستشفيات
4	طبيب المستشفيات
93	سلك أطباء الأسنان للصحة العمومية
34	طبيب أسنان للصحة العمومية
30	طبيب أسنان أول للصحة العمومية
24	طبيب أسنان رئيس للصحة العمومية
1	طبيب أسنان إختصاصي للصحة العمومية
4	طبيب أسنان إختصاصي أول للصحة العمومية
10	سلك أطباء الأسنان الإستشفائيين الجامعيين
5	مساعد إستشفائي جامعي في طب الأسنان

3	أستاذ محاضر مبرز إستشفائي جامعي في طب الأسنان
2	أستاذ إستشفائي جامعي في طب الأسنان
24	سلك أعوان الخدمة الإجتماعية للإدارات العمومية
3	أخصائي اجتماعي أول
3	أخصائي اجتماعي مستشار
18	أخصائي اجتماعي
19	سلك الأخصائيين النفسانيين للإدارات العمومية
5	أخصائي نفسي رئيس
6	أخصائي نفسي أول
8	أخصائي نفسي
2	سلك مستشاري المصالح العمومية
2	مستشار المصالح العمومية
14	سلك الصيدلة الإستشفائيين الجامعيين
8	مساعد إستشفائي جامعي في الصيدلة
5	أستاذ محاضر مبرز إستشفائي جامعي في الصيدلة
1	أستاذ إستشفائي جامعي في الصيدلة
1	سلك أعوان مؤسسات التكوين التابعة لوزارة الصحة العمومية
1	أستاذ شبه طبي فوق الرتبة
3 835	السلك المشترك للفنيين السامين للصحة العمومية
1	فني سامي للصحة العمومية
1 089	فني سامي أول للصحة العمومية
30	فني سامي عام للصحة العمومية
2 245	فني سامي رئيس للصحة العمومية
470	فني سامي رئيس أول للصحة العمومية
1 346	السلك الطبي الإستشفائي الصحي
192	طبيب إختصاصي أول للصحة العمومية
137	طبيب رئيس للصحة العمومية
194	طبيب أول للصحة العمومية
272	طبيب الصحة العمومية
409	طبيب إختصاصي للصحة العمومية
142	طبيب إختصاصي رئيس للصحة العمومية
46	سلك المتصرفين في الوثائق والأرشيف
1	متصرف رئيس في الوثائق و الأرشيف
9	متصرف مستشار في الوثائق و الأرشيف
35	متصرف في الوثائق و الأرشيف
1	متصرف مساعد في الوثائق و الأرشيف

426	السلك التقني المشترك للإدارات العمومية
97	مساعد تقني
40	عون تقني
49	تقني رئيس
147	تقني أول
87	تقني
6	تقني رئيس أول
1 202	سلك مساعدي الصحة العمومية
1	مساعد رئيس للصحة العمومية
367	مساعد أول للصحة العمومية
834	مساعد للصحة العمومية
15 665	جملة البرنامج الفرعي

15 665

جملة برنامج الخدمات الصحية الإستشفائية

البرنامج : البحث و الخدمات الإستشفائية الجامعية

البرنامج الفرعي : قيادة برنامج البحث والخدمات الاستشفائية الجامعية

تقديرات 2025	السلك و الرتبة
20 273	الوحدة العملياتية 1: وحدة دعم لبرنامج البحث والخدمات الاستشفائية الجامعية
20 273	النشاط 3: الخدمات الاستشفائية الجامعية والبحث
45	السلك الإداري المشترك للإدارات العمومية
9	متصرف مستشار
12	متصرف رئيس
8	متصرف عام
1	مستكتب إدارة
9	متصرف
6	متصرف مساعد
63	السلك المشترك لمهندسي الإدارات العمومية
21	مهندس رئيس
12	مهندس عام
30	مهندس أول
85	سلك العملة
85	عامل
3	سلك محلي وتقني الإعلامية
2	محلل رئيس
1	مبرمج
2	سلك أعوان المكتبات والتوثيق بالإدارات العمومية
1	مكتبي
1	حافظ عام للمكتبات أو التوثيق
5	سلك المهندسين المعماريين للإدارة
3	مهندس معماري رئيس
1	مهندس معماري عام
1	مهندس معماري أول
17	سلك الإطار المشترك للأطباء البيطرة
3	طبيب بيطري إختصاصي أول
6	طبيب بيطري
5	طبيب بيطري أول

3	طبيب بييطري صحي رئيس
44	سلك البيولوجيين
13	بيولوجي
19	بيولوجي مساعد
12	بيولوجي أول
1	سلك رجال التعليم بمعاهد التعليم الثانوي
1	أستاذ التعليم الثانوي
57	سلك المدرسين الباحثين بالجامعات
1	مساعد التعليم العالي
47	أستاذ مساعد التعليم العالي
6	أستاذ محاضر التعليم العالي
3	أستاذ التعليم العالي
2 765	السلك الطبي الإستشفائي الجامعي
1 447	مساعد إستشفائي جامعي في الطب
593	أستاذ محاضر مبرز إستشفائي جامعي في الطب
725	أستاذ إستشفائي جامعي في الطب
117	سلك صيادلة الصحة العمومية
2	صيدلي بيولوجي للصحة العمومية
3	صيدلي بيولوجي أول للصحة العمومية
16	صيدلي رئيس للصحة العمومية
7	صيدلي بيولوجي رئيس للصحة العمومية
42	صيدلي أول للصحة العمومية
44	صيدلي للصحة العمومية
3	صيدلي مختص للصحة العمومية
7 811	سلك ممرضي وزارة الصحة العمومية
5 765	ممرض رئيس للصحة العمومية
9	ممرض الصحة العمومية
520	ممرض أول للصحة العمومية
1 409	ممرض رئيس أول للصحة العمومية
108	ممرض عام للصحة العمومية
1 416	سلك الأعوان الإداريين للصحة العمومية
276	متصرف الصحة العمومية
201	متصرف مستشار للصحة العمومية
63	متصرف عام للصحة العمومية
197	متصرف رئيس للصحة العمومية
304	ملحق للصحة العمومية

270	كاتب تصرف للصحة العمومية
90	مستكتب الصحة العمومية
15	عون إستقبال الصحة العمومية
30	السلك الطبي للمستشفيات
17	طبيب أول للمستشفيات
13	طبيب المستشفيات
44	سلك أطباء الأسنان للصحة العمومية
16	طبيب أسنان للصحة العمومية
5	طبيب أسنان أول للصحة العمومية
20	طبيب أسنان رئيس للصحة العمومية
2	طبيب أسنان اختصاصي أول للصحة العمومية
1	طبيب أسنان إختصاصي رئيس للصحة العمومية
122	سلك أطباء الأسنان الإستشفائيين الجامعيين
69	مساعد إستشفائي جامعي في طب الأسنان
14	أستاذ محاضر مبرز إستشفائي جامعي في طب الأسنان
39	أستاذ إستشفائي جامعي في طب الأسنان
35	سلك أعوان الخدمة الإجتماعية للإدارات العمومية
10	أخصائي اجتماعي أول
4	أخصائي اجتماعي مستشار
21	أخصائي اجتماعي
81	سلك الأخصائيين النفسانيين للإدارات العمومية
2	أخصائي نفسي عام
23	أخصائي نفسي رئيس
26	أخصائي نفسي أول
30	أخصائي نفسي
12	سلك مستشاري المصالح العمومية
12	مستشار المصالح العمومية
176	سلك الصيادلة الإستشفائيين الجامعيين
94	مساعد إستشفائي جامعي في الصيدلة
35	أستاذ محاضر مبرز إستشفائي جامعي في الصيدلة
47	أستاذ إستشفائي جامعي في الصيدلة
5 268	السلك المشترك للفنيين السامين للصحة العمومية
1 530	فني سامي أول للصحة العمومية
108	فني سامي عام للصحة العمومية
2 930	فني سامي رئيس للصحة العمومية
700	فني سامي رئيس أول للصحة العمومية

564	السلك الطبي الإستشفائي الصحي
32	طبيب إختصاصي أول للصحة العمومية
79	طبيب رئيس للصحة العمومية
61	طبيب أول للصحة العمومية
58	طبيب الصحة العمومية
281	طبيب إختصاصي للصحة العمومية
53	طبيب إختصاصي رئيس للصحة العمومية
51	سلك المتصرفين في الوثائق والأرشيف
3	متصرف عام في الوثائق و الأرشيف
5	متصرف رئيس في الوثائق و الأرشيف
12	متصرف مستشار في الوثائق و الأرشيف
31	متصرف في الوثائق و الأرشيف
448	السلك التقني المشترك للإدارات العمومية
46	مساعد تقني
40	عون تقني
76	تقني سامي في الإعلامية
172	تقني أول
103	تقني
11	تقني رئيس أول
1 011	سلك مساعدي الصحة العمومية
273	مساعد أول للصحة العمومية
738	مساعد للصحة العمومية
20 273	جملة البرنامج الفرعي

البرنامج الفرعي : الخدمات العلاجية المختصة و السلامة الصحية بتونس

تقديرات 2025	السلك و الرتبة
732	(الوحدة العملياتية 1: مؤسسات عمومية) الخدمات العلاجية المختصة
732	النشاط 1: خدمات علاجية مختصة
7	السلك الإداري المشترك للإدارات العمومية
3	متصرف مستشار
1	متصرف رئيس
3	متصرف
8	السلك المشترك لمهندسي الإدارات العمومية

7	مهندس رئيس
1	مهندس أول
201	سلك العملة
201	عامل
7	سلك المدرسين الباحثين بالجامعات
1	مساعد التعليم العالي
6	أستاذ مساعد التعليم العالي
53	السلك الطبي الإستشفائي الجامعي
23	مساعد إستشفائي جامعي في الطب
14	أستاذ محاضر مبرز إستشفائي جامعي في الطب
16	أستاذ إستشفائي جامعي في الطب
9	سلك صياولة الصحة العمومية
1	صيدلي رئيس للصحة العمومية
5	صيدلي أول للصحة العمومية
3	صيدلي للصحة العمومية
158	سلك ممرضي وزارة الصحة العمومية
129	ممرض رئيس للصحة العمومية
1	ممرض الصحة العمومية
12	ممرض أول للصحة العمومية
14	ممرض رئيس أول للصحة العمومية
2	ممرض عام للصحة العمومية
53	سلك الأعوان الإداريين للصحة العمومية
11	متصرف الصحة العمومية
10	متصرف مستشار للصحة العمومية
2	متصرف عام للصحة العمومية
8	متصرف رئيس للصحة العمومية
10	ملحق للصحة العمومية
10	كاتب تصرف للصحة العمومية
2	عون إستقبال الصحة العمومية
3	السلك الطبي للمستشفيات
2	طبيب أول للمستشفيات
1	طبيب المستشفيات
10	سلك أطباء الأسنان للصحة العمومية
1	طبيب أسنان للصحة العمومية
2	طبيب أسنان أول للصحة العمومية
6	طبيب أسنان رئيس للصحة العمومية

1	طبيب أسنان إختصاصي رئيس للصحة العمومية
5	سلك أطباء الأسنان الإستشفائيين الجامعيين
2	مساعد إستشفائي جامعي في طب الأسنان
1	أستاذ محاضر مبرز إستشفائي جامعي في طب الأسنان
2	أستاذ إستشفائي جامعي في طب الأسنان
3	سلك أعوان الخدمة الإجتماعية للإدارات العمومية
3	أخصائي اجتماعي أول
2	سلك الأخصائيين النفسانيين للإدارات العمومية
2	أخصائي نفسي رئيس
6	سلك الصيدلة الإستشفائيين الجامعيين
3	مساعد إستشفائي جامعي في الصيدلة
2	أستاذ محاضر مبرز إستشفائي جامعي في الصيدلة
1	أستاذ إستشفائي جامعي في الصيدلة
112	السلك المشترك للفنيين السامين للصحة العمومية
39	فني سامي أول للصحة العمومية
5	فني سامي عام للصحة العمومية
45	فني سامي رئيس للصحة العمومية
23	فني سامي رئيس أول للصحة العمومية
39	السلك الطبي الإستشفائي الصحي
1	طبيب إختصاصي أول للصحة العمومية
15	طبيب رئيس للصحة العمومية
10	طبيب أول للصحة العمومية
6	طبيب الصحة العمومية
4	طبيب إختصاصي للصحة العمومية
3	طبيب إختصاصي رئيس للصحة العمومية
2	سلك المتصرفين في الوثائق والأرشيف
2	متصرف في الوثائق و الأرشيف
32	السلك التقني المشترك للإدارات العمومية
3	مساعد تقني
4	عون تقني
9	تقني رئيس
7	تقني أول
9	تقني
22	سلك مساعدي الصحة العمومية
17	مساعد أول للصحة العمومية

5	مساعد للصحة العمومية
120	(الوحدة العملياتية 2: مؤسسات عمومية) السلامة الصحية
120	النشاط 2: السلامة الصحية
2	السلك الإداري المشترك للإدارات العمومية
1	متصرف رئيس
1	متصرف
1	السلك المشترك لمهندسي الإدارات العمومية
1	مهندس عام
16	سلك العملة
16	عامل
1	السلك الطبي الإستشفائي الجامعي
1	مساعد إستشفائي جامعي في الطب
1	سلك صيادلة الصحة العمومية
1	صيدلي بيولوجي رئيس للصحة العمومية
36	سلك ممرضي وزارة الصحة العمومية
21	ممرض رئيس للصحة العمومية
4	ممرض أول للصحة العمومية
9	ممرض رئيس أول للصحة العمومية
2	ممرض عام للصحة العمومية
13	سلك الأعوان الإداريين للصحة العمومية
4	متصرف الصحة العمومية
3	متصرف مستشار للصحة العمومية
1	متصرف عام للصحة العمومية
1	متصرف رئيس للصحة العمومية
1	ملحق للصحة العمومية
3	كاتب تصرف للصحة العمومية
2	سلك أطباء الأسنان للصحة العمومية
1	طبيب أسنان للصحة العمومية
1	طبيب أسنان رئيس للصحة العمومية
10	سلك أطباء الأسنان الإستشفائيين الجامعيين
4	مساعد إستشفائي جامعي في طب الأسنان
2	أستاذ محاضر مبرز إستشفائي جامعي في طب الأسنان
4	أستاذ إستشفائي جامعي في طب الأسنان
1	سلك الصيادلة الإستشفائيين الجامعيين

1	أستاذ محاضر مبرز إستشفائي جامعي في الصيدلة
26	السلك المشترك للفنيين السامين للصحة العمومية
4	فني سامي أول للصحة العمومية
16	فني سامي رئيس للصحة العمومية
6	فني سامي رئيس أول للصحة العمومية
3	السلك التقني المشترك للإدارات العمومية
1	مساعد تقني
2	تقني رئيس
8	سلك مساعدي الصحة العمومية
4	مساعد أول للصحة العمومية
4	مساعد للصحة العمومية
852	جملة البرنامج الفرعي

البرنامج الفرعي : الخدمات العلاجية المختصة بالمنستير

تقديرات 2025	السلك و الرتبة
165	الوحدة العملياتية I: مؤسسات عمومية
165	النشاط I: خدمات علاجية مختصة
15	سلك العملة
15	عامل
33	سلك الأعوان الإداريين للصحة العمومية
1	متصرف مستشار للصحة العمومية
1	متصرف عام للصحة العمومية
9	كاتب تصرف للصحة العمومية
16	مسنكتب الصحة العمومية
6	عون إستقبال الصحة العمومية
2	السلك الطبي للمستشفيات
1	طبيب أول للمستشفيات
1	طبيب للمستشفيات
14	سلك أطباء الأسنان للصحة العمومية
5	طبيب أسنان للصحة العمومية
9	طبيب أسنان رئيس للصحة العمومية
22	سلك أطباء الأسنان الإستشفائيين الجامعيين
8	مساعد إستشفائي جامعي في طب الأسنان

6	أستاذ محاضر مبرز إستشفائي جامعي في طب الأسنان
8	أستاذ إستشفائي جامعي في طب الأسنان
1	سلك مستشاري المصالح العمومية
1	مستشار المصالح العمومية
78	السلك المشترك للفنيين السامين للصحة العمومية
13	فني سامي أول للصحة العمومية
30	فني سامي رئيس للصحة العمومية
35	فني سامي رئيس أول للصحة العمومية
165	جملة البرنامج الفرعي

21 290

جملة برنامج البحث و الخدمات الإستشفائية الجامعية

البرنامج : القيادة و المساندة

البرنامج الفرعي : القيادة و المساندة المركزية

تقديرات 2025	السلك و الرتبة
4 483	الوحدة العملياتية 1: هياكل القيادة و المساندة المركزية
1 256	النشاط 1: القيادة و المساندة
35	السلك الإداري المشترك للإدارات العمومية
12	متصرف مستشار
8	متصرف رئيس
6	متصرف عام
1	مستكتب إدارة
7	متصرف
1	متصرف مساعد
32	السلك المشترك لمهندسي الإدارات العمومية
13	مهندس رئيس
9	مهندس عام
10	مهندس أول
229	سلك العملة
229	عامل صنف I
7	سلك محلي وتقني الإعلامية
1	محلل
4	محلل مركزي
2	محلل عام
1	سلك أعوان المكتبات و التوثيق بالإدارات العمومية
1	حافظ رئيس للمكتبات أو التوثيق
6	سلك المهندسين المعماريين للإدارة
5	مهندس معماري رئيس
1	مهندس معماري عام
1	سلك الإطار المشترك للأطباء البيطرة
1	طبيب بيطري أول
5	سلك المدرسين الباحثين بالجامعات
5	أستاذ مساعد التعليم العالي

8	السلك الطبي الإستشفائي الجامعي
2	مساعد إستشفائي جامعي في الطب
1	أستاذ محاضر مبرز إستشفائي جامعي في الطب
5	أستاذ إستشفائي جامعي في الطب
26	سلك صيادلة الصحة العمومية
1	صيدلي رئيس للصحة العمومية
10	صيدلي أول للصحة العمومية
15	صيدلي للصحة العمومية
297	سلك مرضي وزارة الصحة العمومية
43	مرض رئيس للصحة العمومية
252	مرض الصحة العمومية
1	مرض رئيس أول للصحة العمومية
1	مرض عام للصحة العمومية
26	سلك المتفقدين الطبيين والموازين لهم
9	متفقد مركزي للصحة العمومية
17	متفقد عام للصحة العمومية
374	سلك الأعدان الإداريين للصحة العمومية
62	متصرف الصحة العمومية
64	متصرف مستشار للصحة العمومية
45	متصرف عام للصحة العمومية
65	متصرف رئيس للصحة العمومية
62	ملحق للصحة العمومية
61	كاتب تصرف للصحة العمومية
14	مستكتب الصحة العمومية
1	عون إستقبال الصحة العمومية
1	سلك أطباء الأسنان للصحة العمومية
1	طبيب أسنان رئيس للصحة العمومية
2	سلك أعوان الخدمة الإجتماعية للإدارات العمومية
1	أخصائي اجتماعي أول
1	أخصائي اجتماعي مستشار
2	سلك الأخصائيين النفسيين للإدارات العمومية
1	أخصائي نفسي رئيس
1	أخصائي نفسي أول
11	سلك مستشاري المصالح العمومية
11	مستشار المصالح العمومية

8	سلك الصيدلة الإستشفائيين الجامعيين
2	مساعد إستشفائي جامعي في الصيدلة
6	أستاذ إستشفائي جامعي في الصيدلة
65	السلك المشترك للفنيين السامين للصحة العمومية
31	فني سامي أول للصحة العمومية
5	فني سامي عام للصحة العمومية
25	فني سامي رئيس للصحة العمومية
4	فني سامي رئيس أول للصحة العمومية
28	السلك الطبي الإستشفائي الصحي
9	طبيب رئيس للصحة العمومية
13	طبيب أول للصحة العمومية
6	طبيب الصحة العمومية
24	سلك المتصرفين في الوثائق والأرشيف
1	متصرف عام في الوثائق و الأرشيف
1	متصرف رئيس في الوثائق و الأرشيف
7	متصرف مستشار في الوثائق و الأرشيف
15	متصرف في الوثائق و الأرشيف
68	السلك التقني المشترك للإدارات العمومية
2	مساعد تقني
18	تقني رئيس
24	تقني أول
22	تقني
2	تقني رئيس أول
3 227	النشاط 2: المساندة والتكوين الأساسي والمستمر
24	السلك الإداري المشترك للإدارات العمومية
9	متصرف
8	متصرف مستشار
2	متصرف رئيس
2	متصرف عام
1	مسنكتب إدارة
1	عون إستقبال
1	متصرف مساعد
49	السلك المشترك لمهندسي الإدارات العمومية
16	مهندس رئيس
8	مهندس عام

25	مهندس أول
749	سلك العملة
749	عامل
4	سلك محلي وتقني الإعلامية
1	محلل
3	محلل رئيس
2	سلك أعوان المكتبات والتوثيق بالإدارات العمومية
1	حافظ مكتبات أو توثيق
1	حافظ رئيس للمكتبات أو التوثيق
7	سلك المهندسين المعماريين للإدارة
4	مهندس معماري رئيس
3	مهندس معماري أول
1	سلك الإطار المشترك للأطباء البيطرة
1	طبيب بيطري أول
39	سلك رجال التعليم بمعاهد التعليم الثانوي
7	أستاذ التعليم الثانوي
32	أستاذ مميز
35	سلك المدرسين الباحثين بالجامعات
2	مساعد التعليم العالي
25	أستاذ مساعد التعليم العالي
3	أستاذ محاضر التعليم العالي
5	أستاذ التعليم العالي
44	السلك الطبي الإستشفائي الجامعي
13	مساعد إستشفائي جامعي في الطب
11	أستاذ محاضر مبرز إستشفائي جامعي في الطب
20	أستاذ إستشفائي جامعي في الطب
39	سلك صياولة الصحة العمومية
1	صيدلي رئيس للصحة العمومية
7	صيدلي أول للصحة العمومية
31	صيدلي للصحة العمومية
40	سلك ممرضي وزارة الصحة العمومية
18	ممرض أول للصحة العمومية
22	ممرض عام للصحة العمومية
130	سلك المتفقدين الطبيين والموازين لهم
54	متفقد مركزي للصحة العمومية

27	متفقد عام للصحة العمومية
49	متفقد جهوي للصحة العمومية
541	سلك الأعوان الإداريين للصحة العمومية
87	متصرف الصحة العمومية
89	متصرف مستشار للصحة العمومية
18	متصرف عام للصحة العمومية
64	متصرف رئيس للصحة العمومية
123	ملحق للصحة العمومية
117	كاتب تصرف للصحة العمومية
31	مستكتب الصحة العمومية
12	عون إستقبال الصحة العمومية
57	سلك أطباء الأسنان للصحة العمومية
56	طبيب أسنان للصحة العمومية
1	طبيب أسنان رئيس للصحة العمومية
4	سلك أطباء الأسنان الإستشفائيين الجامعيين
2	مساعد إستشفائي جامعي في طب الأسنان
2	أستاذ إستشفائي جامعي في طب الأسنان
3	سلك أعوان الخدمة الإجتماعية للإدارات العمومية
1	أخصائي اجتماعي أول
2	أخصائي اجتماعي
3	سلك الأخصائيين النفسانيين للإدارات العمومية
2	أخصائي نفساني أول
1	أخصائي نفساني
1	سلك مستشاري المصالح العمومية
1	مستشار المصالح العمومية
3	سلك الصيادلة الإستشفائيين الجامعيين
2	مساعد إستشفائي جامعي في الصيدلة
1	أستاذ إستشفائي جامعي في الصيدلة
491	السلك المشترك للفنيين السامين للصحة العمومية
316	فني سامي أول للصحة العمومية
18	فني سامي عام للصحة العمومية
104	فني سامي رئيس للصحة العمومية
53	فني سامي رئيس أول للصحة العمومية
195	السلك الطبي الإستشفائي الصحي
77	طبيب رئيس للصحة العمومية

38	طبيب أول للصحة العمومية
74	طبيب الصحة العمومية
5	طبيب إختصاصي للصحة العمومية
1	طبيب إختصاصي رئيس للصحة العمومية
30	سلك المتصرفين في الوثائق والأرشيف
5	متصرف مستشار في الوثائق و الأرشيف
25	متصرف في الوثائق و الأرشيف
122	السلك التقني المشترك للإدارات العمومية
17	مساعد تقني
2	عون تقني
25	تقني رئيس
48	تقني أول
23	تقني
7	تقني رئيس أول
193	سلك أساتذة تعليم مساعدي الأطباء بوزارة الصحة العمومية
67	أستاذ تعليم سلك مساعدي الأطباء
17	أستاذ أول لتعليم مساعدي الأطباء
109	أستاذ فوق الرتبة لتعليم مساعدي الأطباء
421	سلك مساعدي الصحة العمومية
67	مساعد رئيس أول للصحة العمومية
297	مساعد رئيس للصحة العمومية
8	مساعد أول للصحة العمومية
49	مساعد للصحة العمومية
4 483	جملة البرنامج الفرعي

4 483

جملة برنامج القيادة و المساندة

67 824

الجملة العامة

المباشرون بالديوان

البرنامج : القيادة و المساندة

البرنامج الفرعي : القيادة و المساندة المركزية

تقديرات 2025	السلوك و الرتبة
13	الوحدة العملياتية 1: هياكل القيادة و المساندة المركزية
13	النشاط 1: القيادة و المساندة
13	المباشرون بالديوان
1	رئيس أو مدير ديوان
12	مكلف بمأمورية
13	جملة البرنامج الفرعي

13

جملة برنامج القيادة و المساندة

13

الجملة العامة

توزيع الأعدان غير القارين المرخص فيهم

حسب الأسلاك و الرتب

البرنامج : البحث و الخدمات الإستشفائية الجامعية

البرنامج الفرعي : قيادة برنامج البحث و الخدمات الاستشفائية الجامعية

تقديرات 2025	السلك و الرتبة
7 459	الوحدة العمليانية I: وحدة دعم لبرنامج البحث و الخدمات الاستشفائية الجامعية
7 459	النشاط I: خدمات علاجية مختصة
210	سلك المتربصين الداخليين في الصيدلة
210	متربص داخلي في الصيدلة
5 177	سلك المقيمين في الطب
5 177	مقيم في الطب
1 272	سلك المتربصين الداخليين في الطب
1 272	متربص داخلي في الطب
168	سلك المقيمين في طب الأسنان
168	مقيم في طب الأسنان
330	سلك المقيمين في الصيدلة
330	مقيم في الصيدلة
302	سلك المتربصين الداخليين في طب الأسنان
302	متربص داخلي في طب الأسنان
7 459	جملة البرنامج الفرعي

7 459

جملة برنامج البحث و الخدمات الإستشفائية الجامعية

7 459

الجملة العامة

المؤسسات العمومية الخاضعة لمجلة المحاسبة العمومية

توزيع الأعوان القارين المرخص فيهم

البرنامج : 2 الخدمات الصحية الإستشفائية

البرنامج الفرعي : 1 قيادة الخدمات الصحية الاستشفائية

لوحة العملياتية : 1 وحدة دعم برنامج الخدمات الصحية الاستشفائية

النشاط : 1 خدمات طب الاختصاص

العدد	المؤسسة / السلك و الرتبة
2841	<u>الفقرة : المؤسسات الصحية</u>
54	<u>المؤسسة: مستشفى خير الدين</u>
54	سلك العملة
54	عامل
87	<u>المؤسسة: مستشفى أريانة</u>
87	سلك العملة
87	عامل
154	<u>المؤسسة: مستشفى منزل بورقيبة</u>
154	سلك العملة
154	عامل
99	<u>المؤسسة: مستشفى نابل</u>
99	سلك العملة
99	عامل
90	<u>المؤسسة: مستشفى منزل تميم</u>
90	سلك العملة
90	عامل

النشاط : 1 خدمات طب الاختصاص

العدد	المؤسسة / السلك و الرتبة
89	<u>المؤسسة: مستشفى زغوان</u>
89	سلك العملة
89	عامل
170	<u>المؤسسة: مستشفى جندوية</u>
170	سلك العملة
170	عامل
38	<u>المؤسسة: مستشفى طبرقة</u>
38	سلك العملة
38	عامل
144	<u>المؤسسة: مستشفى باجة</u>
144	سلك العملة
144	عامل
47	<u>المؤسسة: مستشفى مجاز الباب</u>
47	سلك العملة
47	عامل
150	<u>المؤسسة: مستشفى محمد بورقيبة بالكاف</u>
150	سلك العملة
150	عامل
94	<u>المؤسسة: مستشفى سليانة</u>
94	سلك العملة
94	عامل
255	<u>المؤسسة: مستشفى القصرين</u>
255	سلك العملة

النشاط : 1 خدمات طب الاختصاص

العدد	المؤسسة / السلك و الرتبة
255	عامل
34	<u>المؤسسة: مستشفى 7 نوفمبر بمساكن</u>
34	سلك العملة
34	عامل
45	<u>المؤسسة: مستشفى قصر هلال</u>
45	سلك العملة
45	عامل
39	<u>المؤسسة: مستشفى محمد بن صالح بالمكين</u>
39	سلك العملة
39	عامل
53	<u>المؤسسة: مستشفى المحريس</u>
53	سلك العملة
53	عامل
47	<u>المؤسسة: مستشفى جنيانة</u>
47	سلك العملة
47	عامل
30	<u>المؤسسة: مستشفى قرقة</u>
30	سلك العملة
30	عامل
140	<u>المؤسسة: مستشفى الحسين بوزيان بقفصة</u>
140	سلك العملة
140	عامل
59	<u>المؤسسة: مستشفى المتلوى</u>

النشاط : 1 خدمات طب الاختصاص

العدد	المؤسسة / السلك و الرتبة
59	سلك العملة
59	عامل
101	<u>المؤسسة: مستشفى توزر</u>
101	سلك العملة
101	عامل
40	<u>المؤسسة: مستشفى نفطة</u>
40	سلك العملة
40	عامل
132	<u>المؤسسة: مستشفى سيدى بوزيد</u>
132	سلك العملة
132	عامل
178	<u>المؤسسة: مستشفى الدكتور محمد بن ساسى بقابس</u>
178	سلك العملة
178	عامل
76	<u>المؤسسة: مستشفى قبلى</u>
76	سلك العملة
76	عامل
79	<u>المؤسسة: مستشفى الصادق المقدم بجرية</u>
79	سلك العملة
79	عامل
57	<u>المؤسسة: مستشفى جرجيس</u>
57	سلك العملة
57	عامل

النشاط : 1 خدمات طب الاختصاص

العدد	المؤسسة / السلك و الرتبة
67	<u>المؤسسة: مستشفى بنقردان</u>
67	سلك العملة
67	عامل
70	<u>المؤسسة: مستشفى تطاوين</u>
70	سلك العملة
70	عامل
123	<u>المؤسسة: مستشفى بن عروس</u>
123	سلك العملة
123	عامل
2841	جملة النشاط :

2841 جملة الوحدة العملياتية :

2841 جملة البرنامج الفرعي :

2841 جملة البرنامج :

المؤسسات العمومية غير الخاضعة لمجلة المحاسبة العمومية

توزيع الأعدان القارين المرخص فيهم

البرنامج : 1 الرعاية الصحية الأساسية

البرنامج الفرعي : 1 قيادة خدمات الرعاية الصحية الأساسية

لوحة العمليات : 1 وحدة دعم برنامج الرعاية الصحية الأساسية

النشاط : 2 الصحة الإنجابية والتنظيم العائلي

العدد	المؤسسة / الصنف و الرتبة
1160	<u>الفقرة : 0009</u>
1160	<u>المؤسسة: الديوان الوطني للأسرة والعمران البشري</u>
261	الإطارات
41	متصرف عام
30	متصرف رئيس
29	متصرف مستشار
4	مهندس عام
6	محلل عام
1	محلل رئيس
18	فني سامي رئيس للصحة
1	طبيب إختصاصي
10	طبيب أول
17	طبيب رئيس
4	طبيب
1	صيدلي أول
31	متصرف
21	محلل أول

نشاط : 2 الصحة الإيجابية والتنظيم العائلي

العدد	المؤسسة / الصنف و الرتبة
6	محلل
5	ممرض رئيس للصحة
4	مؤتق رئيس
1	متفقد عام للصحة العمومية
21	أخصائي نفساني
1	أستاذ إستثنائي جامعي في الطب
2	متفقد مركزي للصحة
7	مساعد تطبيق و بحث
566	أعوان المساندة أو التسيير
3	ملحق إدارة
6	ممرض أول للصحة
7	محاسب أول
88	مكون
29	كاتب مديرية
1	ممرض للصحة
314	فني سامي
103	عون فني مختص
15	ملحق إدارة أول
333	أعوان التنفيذ
11	مستكتب إدارة
21	مساعد للصحة
2	سائق
27	عامل
26	عامل ذو كفاءة
44	رئيس عملة

النشاط : 2 الصحة الإنجابية والتنظيم العائلي

العدد	المؤسسة / الصنف و الرتبة
6	سائق ميكانيكي
7	ساعي مختص
13	عون تنظيف
176	منشط
1160	جملة النشاط :

النشاط : 5 تقييم المخاطر

العدد	المؤسسة / الصنف و الرتبة
57	<u>الفقرة : 0009</u>
57	<u>المؤسسة: الوكالة الوطنية لتقييم المخاطر</u>
38	الإطارات
3	متصرف عام
5	متصرف رئيس
1	متصرف مستشار
6	مهندس عام
6	مهندس رئيس
1	مهندس أول
2	فني سامي رئيس للصحة
1	صيدلي رئيس
1	صيدلي أول
3	صيدلي
2	متصرف
1	تقني أول
3	تقني رئيس

النشاط : 5 تقييم المخاطر

العدد	المؤسسة / الصنف و الرتبة
1	طبيب بيطري رئيس
2	تقني رئيس أول
3	أعوان المساندة أو التسيير
2	ملحق إدارة
1	تقني
16	أعوان التنفيذ
16	عامل
57	جملة النشاط :

النشاط : 6 الرقابة الغذائية

العدد	المؤسسة / الصنف و الرتبة
594	الفقرة : 0009
594	المؤسسة: الهيئة الوطنية للسلامة الصحية للمنتجات الغذائية
477	الإطارات
15	متصرف رئيس
11	متصرف مستشار
9	مهندس عام
10	مهندس رئيس
25	مهندس أول
11	تقني رئيس
217	فني سامي رئيس للصحة
1	طبيب أول
5	طبيب رئيس
2	طبيب

النشاط : 6 الرقابة الغذائية

العدد	المؤسسة / الصنف و الرتبة
2	طبيب بيطري أول
50	طبيب بيطري
10	متصرف
1	متصرف في الوثائق و الأرشيف
46	تقني أول
28	فني سامي أول للصحة
2	ممرض رئيس للصحة
14	متفقد الشؤون الاقتصادية
1	متفقد مركزي للمصالح المالية
3	طبيب بيطري متفقد جهوي
1	أستاذ إستشفائي جامعي في الطب
1	صحفي رئيس
1	متفقد رئيس للمراقبة الاقتصادية
11	متفقد مركزي للمراقبة الاقتصادية
68	أعوان المساندة أو التسيير
12	كاتب تصرف
5	فني سامي
21	ملحق تفقد للشؤون الاقتصادية
30	تقني مخبر
49	أعوان التنفيذ
18	مستكتب إدارة
17	سائق
14	عامل
594	جملة النشاط :

1811 جملة الوحدة العملياتية :

1811 جملة البرنامج الفرعي :

1811 جملة البرنامج :

البرنامج : 3 البحث و الخدمات الإستشفائية الجامعية

البرنامج الفرعي : 1 قيادة برنامج البحث والخدمات الاستشفائية الجامعية

لوحدة العملياتية : 1 وحدة دعم لبرنامج البحث والخدمات الاستشفائية الجامعية

لنشاط : 3 الخدمات الاستشفائية الجامعية والبحث

العدد	المؤسسة / الصنف و الرتبة
142	الفقرة : 0004
142	<u>المؤسسة: معهد باستور</u>
142	أعوان التنفيذ
142	عامل
6125	الفقرة : 0009
376	<u>المؤسسة: مستشفى الهادي شاكر بصفاقس</u>
376	أعوان التنفيذ
376	عامل
245	<u>المؤسسة: مستشفى البشير حمزة للأطفال بتونس</u>
245	أعوان التنفيذ
245	عامل
334	<u>المؤسسة: مستشفى الحبيب بورقيبة بصفاقس</u>
334	أعوان التنفيذ
334	عامل

النشاط : 3 الخدمات الاستشفائية الجامعية والبحث

العدد	المؤسسة / الصنف و الرتبة
209	<u>المؤسسة: معهد محمد القصاب للجبر وتقويم الأعضاء بقصر السعيد</u>
209	أعوان التنفيذ
209	عامل
81	<u>المؤسسة: المعهد الوطني للتغذية والتكنولوجيا الغذائية بتونس</u>
81	أعوان التنفيذ
81	عامل
240	<u>المؤسسة: مركز التوليد وطب الرضيع تونس</u>
240	أعوان التنفيذ
240	عامل
130	<u>المؤسسة: معهد الهادي الرايس لأمراض العيون بتونس</u>
130	أعوان التنفيذ
130	عامل
145	<u>المؤسسة: معهد صالح عزيز تونس</u>
145	أعوان التنفيذ
145	عامل
176	<u>المؤسسة: المعهد الوطني لأمراض الأعصاب</u>
176	أعوان التنفيذ
176	عامل
151	<u>المؤسسة: مستشفى عزيزة عثمانة</u>
151	أعوان التنفيذ
151	عامل
202	<u>المؤسسة: مستشفى الحبيب ثامر</u>
202	أعوان التنفيذ

النشاط : 3 الخدمات الاستشفائية الجامعية والبحث

العدد	المؤسسة / الصنف و الرتبة
202	عامل
234	<u>المؤسسة: مستشفى عبد الرحمان المامي للأمراض الرئوية</u>
234	أعوان التنفيذ
234	عامل
169	<u>المؤسسة: مستشفى الرازي بمنوية</u>
169	أعوان التنفيذ
169	عامل
388	<u>المؤسسة: مستشفى فطومة بورقيبة بالمنستير</u>
388	أعوان التنفيذ
388	عامل
658	<u>المؤسسة: مستشفى شارل نيكول</u>
658	أعوان التنفيذ
658	عامل
442	<u>المؤسسة: مستشفى الرابطة</u>
442	أعوان التنفيذ
442	عامل
364	<u>المؤسسة: مستشفى فرحات حشاد بسوسة</u>
364	أعوان التنفيذ
364	عامل
245	<u>المؤسسة: مستشفى المنجي سليم بالمرسى</u>
245	أعوان التنفيذ
245	عامل
294	<u>المؤسسة: مستشفى سهلول بسوسة</u>

النشاط : 3 الخدمات الاستشفائية الجامعية والبحث

العدد	المؤسسة / الصنف و الرتبة
294	أعوان التنفيذ
294	عامل
151	<u>المؤسسة: مركز الإصابات و الحروق البليغة بين عروس</u>
151	أعوان التنفيذ
151	عامل
139	<u>المؤسسة: مستشفى الطاهر صفر بالمهدية</u>
139	أعوان التنفيذ
139	عامل
179	<u>المؤسسة: مستشفى الحبيب بوقطفة بينزرت</u>
179	أعوان التنفيذ
179	عامل
185	<u>المؤسسة: مستشفى محمد الطاهر المعموري بنابل</u>
185	أعوان التنفيذ
185	عامل
290	<u>المؤسسة: مستشفى ابن الجزائر بالقبروان</u>
290	أعوان التنفيذ
290	عامل
98	<u>المؤسسة: مستشفى الحبيب بورقيبة بمدنين</u>
98	أعوان التنفيذ
98	عامل
6267	جملة النشاط :

النشاط : 5 الإستشفاء بالمياه

العدد	المؤسسة / الصنف و الرتبة
296	الفقرة : 0009
296	المؤسسة: المركب الصحي بجبل الوسيط
33	الإطارات
2	متصرف رئيس
2	متصرف مستشار
1	طبيب أول
1	طبيب رئيس
3	طبيب
6	متصرف
3	أخصائي نفسي
15	فني سامي أول للصحة
47	أعوان المساندة أو التسيير
2	ملحق إدارة
2	تقني
11	فني سامي للصحة
9	ممرض أول للصحة
17	كاتب تصرف
6	ممرض للصحة
216	أعوان التنفيذ
15	مستكتب إدارة
1	مساعد للصحة
2	عون إستقبال
198	عامل
69	الفقرة : 0017

النشاط : 5 الإستشفاء بالمياه

العدد	المؤسسة / الصنف و الرتبة
69	المؤسسة: ديوان المياه المعدنية
32	الإطارات
4	متصرف عام
5	متصرف رئيس
4	متصرف مستشار
5	مهندس عام
1	مهندس رئيس
1	مهندس أول
3	متصرف
2	تقني سامي أول
7	فني سامي أول للصحة
25	أعوان المساندة أو التسيير
2	مبرمج أول
4	كاتب مديرية
2	محاسب
6	فني سامي
1	عون فني مختص
7	كاتب مديرية د.أ
1	محاسب مختص
1	كاتبة مديرية درجة ثانية
1	محضر
12	أعوان التنفيذ
3	سائق
2	حارس صنف 2
1	موزع هاتف صنف 3

النشاط : 5 الإستشفاء بالمياه

العدد	المؤسسة / الصنف و الرتبة
1	سائق صنف 3
1	سائق صنف 4
4	عون خدمات
365	جملة النشاط :

6632 جملة الوحدة العملياتية :

6632 جملة البرنامج الفرعي :

البرنامج الفرعي : 3 الخدمات العلاجية المختصة بالمنستير

لوحدة العملياتية : 1 مؤسسات عمومية

النشاط : 1 خدمات علاجية مختصة

العدد	المؤسسة / الصنف و الرتبة
15	<u>الفقرة : 0009</u>
15	<u>المؤسسة: مصحة طب و جراحة الأسنان بالمنستير</u>
15	أعوان التنفيذ
15	عامل
15	جملة النشاط :

15 جملة الوحدة العملياتية :

15 جملة البرنامج الفرعي :

6647 جملة البرنامج :

البرنامج : 9 القيادة و المساعدة

البرنامج الفرعي : 1 القيادة والمساعدة المركزية

لوحدة العملياتية : 1 هياكل القيادة والمساعدة المركزية

النشاط : 3 المساعدة الفنية في الإعلامية

العدد	المؤسسة / الصنف و الرتبة
260	الفقرة : 0030
260	<u>المؤسسة: مركز الإعلامية لوزارة الصحة العمومية</u>
223	الإطارات
9	متصرف عام
6	متصرف رئيس
9	مهندس عام
5	مهندس رئيس
21	مهندس أول
11	محلل عام
37	محلل رئيس
14	متصرف
7	متصرف أول
26	محلل أول
67	محلل
9	مهندس عام من الرتبة الأولى
2	متصرف عام من الصنف الأعلى
7	أعوان المساعدة أو التسيير
2	تقني
3	كاتب مديرية

النشاط : 3 المساعدة الفنية في الإعلامية

العدد	المؤسسة / الصنف و الرتبة
2	كاتب
30	أعوان التنفيذ
30	عون خدمات
260	جملة النشاط :

النشاط : 5 التقييم والإعتماد

العدد	المؤسسة / الصنف و الرتبة
51	<u>الفقرة : 0017</u>
51	<u>المؤسسة: الهيئة الوطنية للاعتماد في المجال الصحي</u>
35	الإطارات
2	متصرف رئيس
1	متصرف مستشار
1	تقني رئيس
1	محلل عام
7	فني سامي رئيس للصحة
1	طبيب إختصاصي أول
3	طبيب أول
1	طبيب رئيس
1	طبيب
2	صيدلي رئيس
2	صيدلي أول
2	صيدلي
4	متصرف
1	مكتبي موثق

النشاط : 5 التقييم والإعتماد

العدد	المؤسسة / الصنف و الرتبة
1	أستاذ إستثنائي جامعي في الطب
4	تقني أول
1	فني سامي أول للصحة
4	أعوان المساندة أو التسيير
1	كاتب تصرف
3	تقني مخبر إعلامية
12	أعوان التنفيذ
1	مستكتب إدارة
11	عامل
51	جملة النشاط :

311 جملة الوحدة العملياتية :

311 جملة البرنامج الفرعي :

311 جملة البرنامج :

توزيع الانتدابات لسنة 2025

حسب الأسلاك و الرتب

البرنامج : الرعاية الصحية الأساسية

البرنامج الفرعي : قيادة خدمات الرعاية الصحية الأساسية

العدد الجملي	انتدابات جديدة		تعويض الإحالات على التقاعد		السلك و الرتبة
	المدة	العدد	المدة	العدد	
854		854			الوحدة العملياتية 1: وحدة دعم برنامج الرعاية الصحية الأساسية
854		854			النشاط 4: خدمات طبية عامة
6		6			سلك صيادلة الصحة العمومية
6		6			صيدلي للصحة العمومية
170		170			سلك ممرضي وزارة الصحة العمومية
170		170			ممرض رئيس للصحة العمومية
80		80			سلك الأعوان الإداريين للصحة العمومية
30		30			متصرف الصحة العمومية
25		25			كاتب تصرف للصحة العمومية
25		25			مستكتب الصحة العمومية
5		5			سلك أطباء الأسنان للصحة العمومية
5		5			طبيب أسنان للصحة العمومية
3		3			سلك أعوان الخدمة الإجتماعية للإدارات العمومية
3		3			أخصائي اجتماعي
180		180			السلك المشترك للفنيين السامين للصحة العمومية
180		180			فني سامي أول للصحة العمومية
80		80			السلك الطبي الإستشفائي الصحي

20		20			طبيب الصحة العمومية
60		60			طبيب إختصاصي للصحة العمومية
5		5			سلك المتصرفين في الوثائق والأرشيف
5		5			متصرف في الوثائق و الأرشيف
25		25			السلك التقني المشترك للإدارات العمومية
10		10			تقني أول
15		15			تقني
200		200			سلك مساعدي الصحة العمومية
200		200			مساعد للصحة العمومية
100		100			سلك أعوان المساندة للصحة العمومية
100		100			عون مساندة للصحة العمومية
854		854			جملة البرنامج الفرعي

854

854

جملة البرنامج

البرنامج : الخدمات الصحية الإستشفائية

البرنامج الفرعي : قيادة الخدمات الصحية الاستشفائية

العدد الجملي	انتدابات جديدة		تعويض الإحالات على التقاعد		السلك و الرتبة
	العدد	المدة	العدد	المدة	
720	720				الوحدة العملياتية 1: وحدة دعم برنامج الخدمات الصحية الاستشفائية
720	720				النشاط 1: خدمات طب الاختصاص
1	1				السلك المشترك لمهندسي الإدارات العمومية
1	1				مهندس أول
9	9				سلك صيدالة للصحة العمومية
7	7				صيدلي للصحة العمومية
2	2				صيدلي مختص للصحة العمومية
130	130				سلك ممرضي وزارة الصحة العمومية
130	130				ممرض رئيس للصحة العمومية
60	60				سلك الأعوان الإداريين للصحة العمومية
25	25				متصرف الصحة العمومية
15	15				كاتب تصرف للصحة العمومية
20	20				مستكتب الصحة العمومية
5	5				سلك أطباء الأسنان للصحة العمومية
5	5				طبيب أسنان للصحة العمومية
5	5				سلك أعوان الخدمة الإجتماعية للإدارات العمومية
5	5				أخصائي اجتماعي
5	5				سلك الأخصائيين النفسانيين للإدارات العمومية
5	5				أخصائي نفساني
120	120				السلك المشترك للفنيين السامين للصحة العمومية
120	120				فني سامي أول للصحة العمومية
150	150				السلك الطبي الإستشفائي الصحي
20	20				طبيب الصحة العمومية
130	130				طبيب إختصاصي للصحة العمومية

5		5			سلك المتصرفين في الوثائق والأرشيف
5		5			متصرف في الوثائق و الأرشيف
20		20			السلك التقني المشترك للإدارات العمومية
10		10			تقني أول
10		10			تقني
150		150			سلك مساعدي الصحة العمومية
150		150			مساعد للصحة العمومية
60		60			سلك أعوان المساندة للصحة العمومية
60		60			عون مساندة للصحة العمومية
720		720			جملة البرنامج الفرعي

720

720

جملة البرنامج

البرنامج : البحث و الخدمات الإستشفائية الجامعية

البرنامج الفرعي : قيادة برنامج البحث والخدمات الاستشفائية الجامعية

العدد الجملي	انتدابات جديدة		تعويض الإحالات على التقاعد		السلك و الرتبة
	العدد	المدة	العدد	المدة	
1 628			1 628		الوحدة العملياتية 1: وحدة دعم لبرنامج البحث والخدمات الاستشفائية الجامعية
1 628			1 628		النشاط 3: الخدمات الاستشفائية الجامعية والبحث
1			1		السلك المشترك لمهندسي الإدارات العمومية
1			1		مهندس أول
10			10		سلك الإطار المشترك للأطباء البيطرة
10			10		طبيب بيطري
350			350		السلك الطبي الإستشفائي الجامعي
350			350		مساعد إستشفائي جامعي في الطب
15			15		سلك صيادلة الصحة العمومية
12			12		صيدلي للصحة العمومية
3			3		صيدلي مختص للصحة العمومية
200			200		سلك مرضي وزارة الصحة العمومية
200			200		مرض رئيس للصحة العمومية
90			90		سلك الأعوان الإداريين للصحة العمومية
25			25		متصرف الصحة العمومية
30			30		كاتب تصرف للصحة العمومية
35			35		مستكتب الصحة العمومية
10			10		سلك أطباء الأسنان للصحة العمومية
10			10		طبيب أسنان للصحة العمومية
30			30		سلك أطباء الأسنان الإستشفائيين الجامعيين
30			30		مساعد إستشفائي جامعي في طب الأسنان
7			7		سلك أعوان الخدمة الإجتماعية للإدارات العمومية
7			7		أخصائي اجتماعي
10			10		سلك الأخصائيين النفسانيين للإدارات العمومية

10		10			أخصائي نفسي
35		35			سلك الصيادلة الإستشفائيين الجامعيين
35		35			مساعد إستشفائي جامعي في الصيدلة
200		200			السلك المشترك للفنيين السامين للصحة العمومية
200		200			فني سامي أول للصحة العمومية
230		230			السلك الطبي الإستشفائي الصحي
30		30			طبيب الصحة العمومية
200		200			طبيب إختصاصي للصحة العمومية
5		5			سلك المتصرفين في الوثائق والأرشيف
5		5			متصرف في الوثائق و الأرشيف
35		35			السلك التقني المشترك للإدارات العمومية
20		20			تقني أول
15		15			تقني
300		300			سلك مساعدي الصحة العمومية
300		300			مساعد للصحة العمومية
100		100			سلك أعوان المساندة للصحة العمومية
100		100			عون مساندة للصحة العمومية
1 628		1 628			جملة البرنامج الفرعي

1 628

1 628

جملة البرنامج

البرنامج : القيادة و المساندة

البرنامج الفرعي : القيادة و المساندة المركزية

العدد الجملي	انتدابات جديدة		تعويض الإحالات على التقاعد		السلك و الرتبة
	العدد	المدة	العدد	المدة	
98	98				الوحدة العملياتية 1: هياكل القيادة و المساندة المركزية
98	98				النشاط 1: القيادة و المساندة
3	3				السلك المشترك لمهندسي الإدارات العمومية
3	3				مهندس أول
40	40				سلك الأعوان الإداريين للصحة العمومية
10	10				متصرف الصحة العمومية
20	20				كاتب تصرف للصحة العمومية
10	10				مستكتب الصحة العمومية
5	5				سلك المتصرفين في الوثائق والأرشيف
5	5				متصرف في الوثائق و الأرشيف
10	10				السلك التقني المشترك للإدارات العمومية
5	5				تقني أول
5	5				تقني
40	40				سلك أعوان المساندة للصحة العمومية
40	40				عون مساندة للصحة العمومية
98	98				جملة البرنامج الفرعي

98

98

جملة البرنامج

التكلفة

العدد الجملي

انتدابات جديدة

تعويض الإحالات على التقاعد

الجملة العامة

3 300

3 300

المؤسسات العمومية غير الخاضعة لمجلة المحاسبة العمومية

الإنتدابات المرخص فيها

البرنامج : 1 الرعاية الصحية الأساسية

البرنامج الفرعي : 1 قيادة خدمات الرعاية الصحية الأساسية

لوحة العمليات : 1 وحدة دعم برنامج الرعاية الصحية الأساسية

النشاط : 2 الصحة الإنجابية والتنظيم العائلي

بحساب ألف دينار

الكلفة	المدة بالشهر	العدد	المؤسسة / السلك و الرتبة
		51	الفقرة : المؤسسات الصحية
		51	المؤسسة: الديوان الوطني للأسرة والعمران البشري
		40	الإطارات
		3	مهندس أول
		4	طبيب
		1	صيدلي
		18	متصرف
		14	فني سامي أول للصحة
		3	أعوان المساندة أو التسيير
		1	ملحق إدارة
		2	تقني
		8	أعوان التنفيذ
		2	حارس
		3	سائق
		1	عامل

النشاط : 2 الصحة الإنجابية والتنظيم العائلي

بحساب ألف دينار

الكلفة	المدة بالشهر	العدد	المؤسسة / السلك و الرتبة
		2	عون تنظيف
	---	51	جملة النشاط :

النشاط : 5 تقييم المخاطر

بحساب ألف دينار

الكلفة	المدة بالشهر	العدد	المؤسسة / السلك و الرتبة
		3	<u>الفقرة : المؤسسات الصحية</u>
		3	<u>المؤسسة: الوكالة الوطنية لتقييم المخاطر</u>
		2	الإطارات
		1	مهندس أول
		1	متصرف
		1	أعوان المساندة أو التسيير
		1	تقني
	---	3	جملة النشاط :

النشاط : 6 الرقابة الغذائية

بحساب ألف دينار

الكلفة	المدة بالشهر	العدد	المؤسسة / السلك و الرتبة
		90	<u>الفقرة : المؤسسات الصحية</u>
		90	<u>المؤسسة: الهيئة الوطنية للسلامة الصحية للمنتجات الغذائية</u>
		39	الإطارات
		9	مهندس أول

النشاط : 6 الرقابة الغذائية

بحساب ألف دينار

الكلفة	المدة بالشهر	العدد	المؤسسة / السلك و الرتبة
		30	طبيب بيطري
		27	أعوان المساندة أو التسيير
		3	كاتب تصرف
		24	تقني مخبر
		24	أعوان التنفيذ
		24	سائق
	---	90	جملة النشاط :

جملة الوحدة العملياتية : 144 ---

جملة البرنامج الفرعي : 144 ---

جملة البرنامج : 144 ---

البرنامج : 3 البحث و الخدمات الإستشفائية الجامعية

البرنامج الفرعي : 1 قيادة برنامج البحث والخدمات الاستشفائية الجامعية

لوحدة العملياتية : 1 وحدة دعم لبرنامج البحث والخدمات الاستشفائية الجامعية

النشاط : 5 الإستشفاء بالمياه

بحساب ألف دينار

الكلفة	المدة بالشهر	العدد	المؤسسة / السلك و الرتبة
		5	الفقرة : مؤسسات النهوض بالقطاعات
		5	المؤسسة: ديوان المياه المعدنية

النشاط : 5 الإستشفاء بالمياه

بحساب ألف دينار

الكلفة	المدة بالشهر	العدد	المؤسسة / السلك و الرتبة
		2	الإطارات
		1	مهندس أول
		1	متصرف
		3	أعوان المساندة أو التسيير
		3	تقني سامي
	---	5	جملة النشاط :

---	5	جملة الوحدة العملياتية :
---	5	جملة البرنامج الفرعي :
---	5	جملة البرنامج :

البرنامج : 9 القيادة و المساندة

البرنامج الفرعي : 1 القيادة و المساندة المركزية

لوحدة العملياتية : 1 هياكل القيادة و المساندة المركزية

النشاط : 3 المساعدة الفنية في الإعلامية

بحساب ألف دينار

الكلفة	المدة بالشهر	العدد	المؤسسة / السلك و الرتبة
		40	الفقرة : مؤسسات أخرى
		40	المؤسسة : مركز الإعلامية لوزارة الصحة العمومية
		40	الإطارات

النشاط : 3 المساعدة الفنية في الإعلامية

بحساب ألف دينار

الكلفة	المدة بالشهر	العدد	المؤسسة / السلك و الرتبة
		20	مهندس أول
		20	محلل
	---	40	جملة النشاط :

النشاط : 5 التقييم والإعتماد

بحساب ألف دينار

الكلفة	المدة بالشهر	العدد	المؤسسة / السلك و الرتبة
		11	<u>الفقرة : مؤسسات النهوض بالقطاعات</u>
		11	<u>المؤسسة: الهيئة الوطنية للاعتماد في المجال الصحي</u>
		8	الإطارات
		6	فني سامي رئيس للصحة
		2	صيدلي
		3	أعوان التنفيذ
		3	عامل
	---	11	جملة النشاط :

--- 51 جملة الوحدة العملياتية :

--- 51 جملة البرنامج الفرعي :

--- 51 جملة البرنامج :

توزيع الترقيات حسب الأسلاك و الرتب

البرنامج : القيادة و المساندة

البرنامج الفرعي : القيادة و المساندة المركزية

الوحدة العملياتية 1: هياكل القيادة و المساندة المركزية

4 100

النشاط 1: القيادة و المساندة

4 100

المدة	العدد	الرتبة الجديدة	الرتبة الحالية
	12		السلك المشترك لمهندسي الإدارات العمومية
	4	مهندس عام	مهندس رئيس
	8	مهندس رئيس	مهندس أول
	45		سلك العملة
	5	ملحق للصحة العمومية	عامل صنف 10
	20	مستكتب الصحة العمومية	عملة صنف 5 و 6 و 7
	20	كاتب تصرف للصحة العمومية	عملة صنف 8 و 9
	4		سلك محلي وتقني الإعلامية
	2	محفل مركزي	محفل
	1	محفل عام	محفل رئيس
	1	محفل رئيس	محفل مركزي
	2		سلك المهندسين المعماريين للإدارة
	1	مهندس معماري عام	مهندس معماري رئيس
	1	مهندس معماري رئيس	مهندس معماري أول
	1		سلك الإطار المشترك للأطباء البيطرة

	1	طبيب بيطري صحي رئيس	طبيب بيطري أول
	4		سلك البيولوجيين
	1	بيولوجي أول	بيولوجي
	3	بيولوجي	بيولوجي مساعد
	4		سلك المدرسين الباحثين بالجامعات
	1	أستاذ مساعد التعليم العالي	مساعد التعليم العالي
	2	أستاذ محاضر التعليم العالي	أستاذ مساعد التعليم العالي
	1	أستاذ التعليم العالي	أستاذ محاضر التعليم العالي
	250		السلك الطبي الإستشفائي الجامعي
	100	أستاذ محاضر مبرز إستشفائي جامعي في الطب	مساعد إستشفائي جامعي في الطب
	150	أستاذ إستشفائي جامعي في الطب	أستاذ محاضر مبرز إستشفائي جامعي في الطب
	37		سلك صيادلة الصحة العمومية
	20	صيدلي رئيس للصحة العمومية	صيدلي أول للصحة العمومية
	15	صيدلي أول للصحة العمومية	صيدلي للصحة العمومية
	1	صيدلي مختص أول للصحة العمومية	صيدلي مختص للصحة العمومية
	1	صيدلي مختص رئيس للصحة العمومية	صيدلي مختص أول للصحة العمومية
	1 805		سلك مرضي وزارة الصحة العمومية
	1 250	مرض رئيس أول للصحة العمومية	مرض رئيس للصحة العمومية
	5	مرض أول للصحة العمومية	مرض الصحة العمومية
	200	مرض رئيس للصحة العمومية	مرض أول للصحة العمومية
	350	مرض عام للصحة العمومية	مرض رئيس أول للصحة العمومية
	15		سلك المتفقدين الطبيين والموازين لهم
	15	متفقد مركزي للصحة العمومية	متفقد جهوي للصحة العمومية
	385		سلك الأعدان الإداريين للصحة العمومية
	50	متصرف مستشار للصحة العمومية	متصرف الصحة العمومية
	45	متصرف رئيس للصحة العمومية	متصرف مستشار للصحة العمومية
	40	متصرف عام للصحة العمومية	متصرف رئيس للصحة العمومية
	90	متصرف الصحة العمومية	ملحق للصحة العمومية
	100	ملحق للصحة العمومية	كاتب تصرف للصحة العمومية
	40	كاتب تصرف للصحة العمومية	مستكتب الصحة العمومية
	20	مستكتب الصحة العمومية	عون إستقبال الصحة العمومية

	3		السلك الطبي للمستشفيات
	3	طبيب أول للمستشفيات	طبيب المستشفيات
	43		سلك أطباء الأسنان للصحة العمومية
	20	طبيب أسنان أول للصحة العمومية	طبيب أسنان للصحة العمومية
	20	طبيب أسنان رئيس للصحة العمومية	طبيب أسنان أول للصحة العمومية
	1	طبيب أسنان اختصاصي أول للصحة العمومية	طبيب أسنان إختصاصي للصحة العمومية
	2	طبيب أسنان إختصاصي رئيس للصحة العمومية	طبيب أسنان إختصاصي أول للصحة العمومية
	15		سلك أطباء الأسنان الإستشفائيين الجامعيين
	9	أستاذ محاضر مبرز إستشفائي جامعي في طب الأسنان	مساعد إستشفائي جامعي في طب الأسنان
	6	أستاذ إستشفائي جامعي في طب الأسنان	أستاذ محاضر مبرز إستشفائي جامعي في طب الأسنان
	6		سلك الأخصائيين النفسانيين للإدارات العمومية
	1	أخصائي نفساني عام	أخصائي نفساني رئيس
	2	أخصائي نفساني رئيس	أخصائي نفساني أول
	3	أخصائي نفساني أول	أخصائي نفساني
	16		سلك الصيادلة الإستشفائيين الجامعيين
	8	أستاذ محاضر مبرز إستشفائي جامعي في الصيدلة	مساعد إستشفائي جامعي في الصيدلة
	8	أستاذ إستشفائي جامعي في الصيدلة	أستاذ محاضر مبرز إستشفائي جامعي في الصيدلة
	800		السلك المشترك للفنيين السامين للصحة العمومية
	60	فني سامي رئيس للصحة العمومية	فني سامي أول للصحة العمومية
	700	فني سامي رئيس أول للصحة العمومية	فني سامي رئيس للصحة العمومية
	40	فني سامي عام للصحة العمومية	فني سامي رئيس أول للصحة العمومية
	364		السلك الطبي الإستشفائي الصحي
	40	طبيب إختصاصي رئيس للصحة العمومية	طبيب إختصاصي أول للصحة العمومية
	110	طبيب رئيس للصحة العمومية	طبيب أول للصحة العمومية
	11	متفقد جهوي للصحة العمومية	طبيب الصحة العمومية
	120	طبيب أول للصحة العمومية	طبيب الصحة العمومية
	3	طبيب المستشفيات	طبيب إختصاصي للصحة العمومية
	80	طبيب إختصاصي أول للصحة العمومية	طبيب إختصاصي للصحة العمومية
	8		سلك المتصرفين في الوثائق والأرشيف
	3	متصرف رئيس في الوثائق و الأرشيف	متصرف مستشار في الوثائق و الأرشيف
	5	متصرف مستشار في الوثائق و الأرشيف	متصرف في الوثائق و الأرشيف

	55		السلك التقني المشترك للإدارات العمومية
	10	تقني	مساعد تقني
	5	تقني رئيس أول	تقني رئيس
	20	تقني رئيس	تقني أول
	20	تقني أول	تقني
	16		سلك أساتذة تعليم مساعدي الأطباء بوزارة الصحة العمومية
	5	أستاذ أول مميّز درجة استثنائية لتعليم مساعدي الأطباء	أستاذ أول مميّز لتعليم مساعدي الأطباء
	4	أستاذ مميّز درجة استثنائية لتعليم مساعدي الأطباء	أستاذ مميّز لتعليم مساعدي الأطباء
	6	أستاذ أول مميّز لتعليم مساعدي الأطباء	أستاذ أول فوق الرتبة لتعليم مساعدي الأطباء
	1	أستاذ مميّز لتعليم مساعدي الأطباء	أستاذ فوق الرتبة لتعليم مساعدي الأطباء
	210		سلك مساعدي الصحة العمومية
	10	مساعد رئيس أول للصحة العمومية	مساعد رئيس للصحة العمومية
	50	مساعد رئيس للصحة العمومية	مساعد أول للصحة العمومية
	150	مساعد أول للصحة العمومية	مساعد للصحة العمومية

جملة البرنامج الفرعي : 4 100

4 100

جملة برنامج القيادة و المساندة

العدد الجملي : 4 100

الجملة العامة

توزيع الإحالات على التقاعد لسنة 2025

حسب الأسلاك و الرتب

البرنامج : الرعاية الصحية الأساسية

الإنعكاس المالي للإحالات على التقاعد 6 300 000 دينار

البرنامج الفرعي : قيادة خدمات الرعاية الصحية الأساسية

تقديرات 2025	السلك و الرتبة
119	النشاط 1: العلاجات الاولية
3	السلك الإداري المشترك للإدارات العمومية
1	متصرف
2	ملحق إدارة
20	سلك العملة
20	عملة صنف 8 و9 و10
53	سلك ممرضي وزارة الصحة العمومية
25	ممرض رئيس للصحة العمومية
3	ممرض أول للصحة العمومية
15	ممرض رئيس أول للصحة العمومية
10	ممرض عام للصحة العمومية
3	سلك الأعوان الإداريين للصحة العمومية
2	متصرف الصحة العمومية
1	مستكتب الصحة العمومية
1	السلك الطبي للمستشفيات
1	طبيب أول للمستشفيات
3	سلك أطباء الأسنان للصحة العمومية
1	طبيب أسنان أول للصحة العمومية

2	طبيب أسنان رئيس للصحة العمومية
13	السلك المشترك للفنيين السامين للصحة العمومية
2	فني سامي عام للصحة العمومية
1	فني سامي رئيس للصحة العمومية
10	فني سامي رئيس أول للصحة العمومية
23	السلك الطبي الإستشفائي الصحي
10	طبيب رئيس للصحة العمومية
7	طبيب أول للصحة العمومية
3	طبيب الصحة العمومية
1	طبيب إختصاصي للصحة العمومية
2	طبيب إختصاصي رئيس للصحة العمومية
246	النشاط 4: خدمات طبية عامة
6	السلك الإداري المشترك للإدارات العمومية
1	متصرف
1	متصرف مستشار
4	ملحق إدارة
36	سلك العملة
36	عملة صنف 8 و9 و10
92	سلك ممرضي وزارة الصحة العمومية
40	ممرض رئيس للصحة العمومية
7	ممرض أول للصحة العمومية
29	ممرض رئيس أول للصحة العمومية
16	ممرض عام للصحة العمومية
5	سلك الأعوان الإداريين للصحة العمومية
3	متصرف الصحة العمومية
1	متصرف مستشار للصحة العمومية
1	متصرف رئيس للصحة العمومية
1	السلك الطبي للمستشفيات
1	طبيب أول للمستشفيات
3	سلك أطباء الأسنان للصحة العمومية
2	طبيب أسنان للصحة العمومية
1	طبيب أسنان رئيس للصحة العمومية

34	السلك المشترك للفنيين السامين للصحة العمومية
5	فني سامي عام للصحة العمومية
29	فني سامي رئيس للصحة العمومية
67	السلك الطبي الإستشفائي الصحي
1	طبيب إختصاصي أول للصحة العمومية
40	طبيب رئيس للصحة العمومية
13	طبيب أول للصحة العمومية
7	طبيب الصحة العمومية
2	طبيب إختصاصي للصحة العمومية
4	طبيب إختصاصي رئيس للصحة العمومية
2	السلك التقني المشترك للإدارات العمومية
1	تقني أول
1	تقني رئيس أول

365

6 300 000

جملة البرنامج الفرعي

365

جملة برنامج الرعاية الصحية الأساسية

6 300 000

البرنامج : الخدمات الصحية الإستشفائية

الإنعكاس المالي للإحالات على التقاعد 6 400 000 دينار

البرنامج الفرعي : قيادة الخدمات الصحية الاستشفائية

تقديرات 2025	السلك و الرتبة
400	النشاط I: خدمات طب الاختصاص
5	السلك الإداري المشترك للإدارات العمومية
1	متصرف
4	ملحق إدارة
45	سلك العملة
45	عملة صنف 8 و9 و10
1	السلك الطبي الإستشفائي الجامعي
1	مساعد إستشفائي جامعي في الطب
2	سلك صيادلة الصحة العمومية
1	صيدلي بيولوجي رئيس للصحة العمومية
1	صيدلي للصحة العمومية
196	سلك ممرضين وزارة الصحة العمومية
95	ممرض رئيس للصحة العمومية
1	ممرض الصحة العمومية
13	ممرض أول للصحة العمومية
62	ممرض رئيس أول للصحة العمومية
25	ممرض عام للصحة العمومية
7	سلك الأعوان الإداريين للصحة العمومية
4	متصرف الصحة العمومية
2	متصرف مستشار للصحة العمومية
1	متصرف رئيس للصحة العمومية
3	السلك الطبي للمستشفيات
2	طبيب أول للمستشفيات
1	طبيب للمستشفيات
5	سلك أطباء الأسنان للصحة العمومية

2	طبيب أسنان أول للصحة العمومية
3	طبيب أسنان رئيس للصحة العمومية
76	السلك المشترك للفنيين السامين للصحة العمومية
1	فني سامي أول للصحة العمومية
10	فني سامي عام للصحة العمومية
15	فني سامي رئيس للصحة العمومية
50	فني سامي رئيس أول للصحة العمومية
58	السلك الطبي الإستشفائي الصحي
2	طبيب إختصاصي أول للصحة العمومية
30	طبيب رئيس للصحة العمومية
12	طبيب أول للصحة العمومية
5	طبيب الصحة العمومية
4	طبيب إختصاصي للصحة العمومية
5	طبيب إختصاصي رئيس للصحة العمومية
2	السلك التقني المشترك للإدارات العمومية
1	تقني رئيس
1	تقني أول
400	جملة البرنامج الفرعي
	6 400 00C

400

جملة برنامج الخدمات الصحية الإستشفائية

6 400 00C

البرنامج : البحث و الخدمات الإستشفائية الجامعية

الإنعكاس المالي للإحالات على التقاعد 15 300 00 دينار

البرنامج الفرعي : قيادة برنامج البحث والخدمات الاستشفائية الجامعية

تقديرات 2025	السلك و الرتبة
489	النشاط 3: الخدمات الاستشفائية الجامعية والبحث
3	السلك الإداري المشترك للإدارات العمومية
1	متصرف
2	ملحق إدارة
2	السلك المشترك لمهندسي الإدارات العمومية
1	مهندس عام
1	مهندس أول
57	سلك العملة
57	عملة صنف 8 و9 و10
1	سلك البيولوجيين
1	بيولوجي أول
41	السلك الطبي الإستشفائي الجامعي
2	أستاذ محاضر مبرز إستشفائي جامعي في الطب
39	أستاذ إستشفائي جامعي في الطب
1	سلك صياغة الصحة العمومية
1	صيدلي رئيس للصحة العمومية
289	سلك ممرضي وزارة الصحة العمومية
139	ممرض رئيس للصحة العمومية
15	ممرض أول للصحة العمومية
112	ممرض رئيس أول للصحة العمومية
23	ممرض عام للصحة العمومية
1	سلك المتفقدين الطبيين والموازين لهم
1	متفقد مركزي للصحة العمومية
4	سلك الأعوان الإداريين للصحة العمومية
1	متصرف الصحة العمومية

1	متصرف مستشار للصحة العمومية
1	متصرف عام للصحة العمومية
1	متصرف رئيس للصحة العمومية
3	السلك الطبي للمستشفيات
3	طبيب أول للمستشفيات
2	سلك أطباء الأسنان للصحة العمومية
2	طبيب أسنان رئيس للصحة العمومية
1	سلك أطباء الأسنان الإستشفائيين الجامعيين
1	أستاذ إستشفائي جامعي في طب الأسنان
2	سلك الصيادلة الإستشفائيين الجامعيين
2	أستاذ إستشفائي جامعي في الصيدلة
52	السلك المشترك للفنيين السامين للصحة العمومية
10	فني سامي عام للصحة العمومية
42	فني سامي رئيس للصحة العمومية
29	السلك الطبي الإستشفائي الصحي
1	طبيب إختصاصي أول للصحة العمومية
13	طبيب رئيس للصحة العمومية
5	طبيب أول للصحة العمومية
2	طبيب الصحة العمومية
1	طبيب إختصاصي للصحة العمومية
7	طبيب إختصاصي رئيس للصحة العمومية
1	السلك التقني المشترك للإدارات العمومية
1	تقني رئيس أول

489

10 465 00

جملة البرنامج الفرعي

البرنامج الفرعي : الخدمات العلاجية المختصة و السلامة الصحية بتونس

تقديرات 2025	السلك و الرتبة
111	النشاط 1: خدمات علاجية مختصة
2	السلك الإداري المشترك للإدارات العمومية
1	متصرف مستشار
1	ملحق إدارة

5	سلك العملة
5	عملة صنف 8 و9 و10
1	سلك الإطار المشترك للأطباء البيطرة
1	طبيب بيطري أول
11	السلك الطبي الإستشفائي الجامعي
1	مساعد إستشفائي جامعي في الطب
10	أستاذ إستشفائي جامعي في الطب
51	سلك ممرضي وزارة الصحة العمومية
16	ممرض رئيس للصحة العمومية
5	ممرض أول للصحة العمومية
28	ممرض رئيس أول للصحة العمومية
2	ممرض عام للصحة العمومية
2	سلك الأعوان الإداريين للصحة العمومية
1	متصرف الصحة العمومية
1	مستكتب الصحة العمومية
3	السلك الطبي للمستشفيات
2	طبيب أول للمستشفيات
1	طبيب المستشفيات
2	سلك أطباء الأسنان للصحة العمومية
1	طبيب أسنان للصحة العمومية
1	طبيب أسنان رئيس للصحة العمومية
2	سلك أطباء الأسنان الإستشفائيين الجامعيين
2	مساعد إستشفائي جامعي في طب الأسنان
20	السلك المشترك للفنيين السامين للصحة العمومية
1	فني سامي أول للصحة العمومية
6	فني سامي عام للصحة العمومية
3	فني سامي رئيس للصحة العمومية
10	فني سامي رئيس أول للصحة العمومية
12	السلك الطبي الإستشفائي الصحي
3	طبيب رئيس للصحة العمومية
3	طبيب أول للصحة العمومية
1	طبيب الصحة العمومية

2	طبيب إختصاصي للصحة العمومية
3	طبيب إختصاصي رئيس للصحة العمومية
115	النشاط 2: السلامة الصحية
1	السلك الإداري المشترك للإدارات العمومية
1	متصرف
1	السلك المشترك لمهندسي الإدارات العمومية
1	مهندس عام
7	سلك العملة
7	عملة صنف 8 و9 و10
12	السلك الطبي الإستشفائي الجامعي
1	أستاذ محاضر مبرز إستشفائي جامعي في الطب
11	أستاذ إستشفائي جامعي في الطب
1	سلك صيادلة الصحة العمومية
1	صيدي بيولوجي رئيس للصحة العمومية
51	سلك ممرضي وزارة الصحة العمومية
10	ممرض رئيس للصحة العمومية
6	ممرض أول للصحة العمومية
30	ممرض رئيس أول للصحة العمومية
5	ممرض عام للصحة العمومية
4	سلك الأعوان الإداريين للصحة العمومية
1	متصرف الصحة العمومية
2	متصرف مستشار للصحة العمومية
1	متصرف رئيس للصحة العمومية
3	السلك الطبي للمستشفيات
3	طبيب أول للمستشفيات
2	سلك أطباء الأسنان للصحة العمومية
2	طبيب أسنان رئيس للصحة العمومية
1	سلك أطباء الأسنان الإستشفائيين الجامعيين
1	أستاذ إستشفائي جامعي في طب الأسنان
1	سلك الأخصائيين النفسيين للإدارات العمومية
1	أخصائي نفسي رئيس

3	سلك الصيدلة الإستشفائيين الجامعيين
3	أستاذ إستشفائي جامعي في الصيدلة
15	السلك المشترك للفنيين السامين للصحة العمومية
1	فني سامي أول للصحة العمومية
4	فني سامي عام للصحة العمومية
10	فني سامي رئيس أول للصحة العمومية
12	السلك الطبي الإستشفائي الصحي
1	طبيب إختصاصي أول للصحة العمومية
4	طبيب رئيس للصحة العمومية
2	طبيب أول للصحة العمومية
5	طبيب إختصاصي رئيس للصحة العمومية
1	السلك التقني المشترك للإدارات العمومية
1	تقني رئيس

226

4 835 00C

جملة البرنامج الفرعي

715

جملة برنامج البحث و الخدمات الإستشفائية الجامعية

15 300 00

البرنامج : القيادة و المساندة

الإنعكاس المالي للإحالات على التقاعد 2 000 000 دينار

البرنامج الفرعي : القيادة و المساندة المركزية

تقديرات 2025	السلك و الرتبة
89	النشاط I: القيادة و المساندة
9	السلك الإداري المشترك للإدارات العمومية
2	متصرف
2	متصرف مستشار
1	متصرف رئيس
3	ملحق إدارة
1	متصرف مساعد
4	السلك المشترك لمهندسي الإدارات العمومية
1	مهندس رئيس
3	مهندس عام
33	سلك العملة
33	عملة صنف 8 و9 و10
5	سلك ممرضي وزارة الصحة العمومية
3	ممرض رئيس للصحة العمومية
2	ممرض رئيس أول للصحة العمومية
10	سلك المتفقدين الطبيين و الموازين لهم
2	متفقد مركزي للصحة العمومية
7	متفقد عام للصحة العمومية
1	متفقد جهوي للصحة العمومية
11	سلك الأعوان الإداريين للصحة العمومية
4	متصرف الصحة العمومية
3	متصرف مستشار للصحة العمومية
1	متصرف عام للصحة العمومية
2	متصرف رئيس للصحة العمومية
1	مستكتب الصحة العمومية

16	السلك المشترك للفنيين السامين للصحة العمومية
1	فني سامي أول للصحة العمومية
4	فني سامي عام للصحة العمومية
5	فني سامي رئيس للصحة العمومية
6	فني سامي رئيس أول للصحة العمومية
1	السلك التقني المشترك للإدارات العمومية
1	تقني رئيس أول
61	النشاط 2: المساندة والتكوين الأساسي والمستمر
4	السلك الإداري المشترك للإدارات العمومية
2	متصرف
2	ملحق إدارة
3	سلك العملة
3	عملة صنف 8 و9 و10
1	سلك محلي وتقني الإعلامية
1	محل
27	سلك ممرضي وزارة الصحة العمومية
7	ممرض رئيس للصحة العمومية
2	ممرض أول للصحة العمومية
18	ممرض رئيس أول للصحة العمومية
1	سلك المتفقدین الطبيين والموازين لهم
1	متفقد عام للصحة العمومية
4	سلك الأعوان الإداريين للصحة العمومية
1	متصرف الصحة العمومية
2	متصرف مستشار للصحة العمومية
1	متصرف رئيس للصحة العمومية
6	السلك المشترك للفنيين السامين للصحة العمومية
1	فني سامي عام للصحة العمومية
2	فني سامي رئيس للصحة العمومية
3	فني سامي رئيس أول للصحة العمومية
1	السلك التقني المشترك للإدارات العمومية
1	تقني رئيس

14	سلك أساتذة تعليم مساعدي الأطباء بوزارة الصحة العمومية
6	أستاذ أول مميّز لتعليم مساعدي الأطباء
2	أستاذ مميّز لتعليم مساعدي الأطباء
3	أستاذ أول فوق الرتبة لتعليم مساعدي الأطباء
2	أستاذ أول لتعليم مساعدي الأطباء
1	أستاذ فوق الرتبة لتعليم مساعدي الأطباء
150	جملة البرنامج الفرعي 2 000 000

جملة برنامج القيادة و المساندة 150

2 000 000

الإنعكاس المالي	العدد الجملي	الجملة العامة
دينار 30 000 000	1 630	

المؤسسات العمومية غير الخاضعة لمجلة المحاسبة العمومية

توزيع الإحالات على التقاعد حسب الأصناف و الرتب

البرنامج : 1 الرعاية الصحية الأساسية

البرنامج الفرعي : 1 قيادة خدمات الرعاية الصحية الأساسية

لوحة العمليات : 1 وحدة دعم برنامج الرعاية الصحية الأساسية

النشاط : 2 الصحة الإنجابية والتنظيم العائلي

بحساب ألف دينار

الكلفة	العدد	المؤسسة / الصنف و الرتبة
	75	الفقرة : المؤسسات الصحية
	75	المؤسسة: الديوان الوطني للأسرة والعمران البشري
	7	الإطارات
	2	متصرف عام
	2	متصرف رئيس
	1	متصرف مستشار
	1	محلل عام
	1	متصرف
	37	أعوان المساندة أو التسيير
	1	ملحق إدارة
	5	مكون
	1	كاتب مديرية
	30	فني سامي
	31	أعوان التنفيذ
	6	عون خدمات مختص

النشاط : 2 الصحة الإنجابية والتنظيم العائلي

بحساب ألف دينار

الكلفة	العدد	المؤسسة / الصنف و الرتبة
	8	عامل
	7	عامل ذو كفاءة
	4	رئيس عملة
	1	عون تنظيف
	5	منشط
	75	جملة النشاط :

75 جملة الوحدة العملياتية :

75 جملة البرنامج الفرعي :

75 جملة البرنامج :

		1 000		حملة مقاومة مرض السل	00	0003	744
		15 000		التلقيح	00	0004	744
		1 000		حملة مقاومة داء الكلب	00	0006	744
		1 100		البرنامج الوطني للطب المدرسي والجامعي	00	0011	744
		2 200		برنامج حفظ الصحة وحماية المحيط	00	0012	744
		1 500		"حملة مقاومة مرض نقص المناعة المكتسبة" السيدا	00	0013	744
		100		برنامج الوقاية في فترة ما قبل وإثر الولادة	00	0016	744
		1 500		كشف أمراض التهاب الكبد صنف -ج	00	0021	744
		250		برنامج مقاومة الأمراض المزمنة - السكري وارتفاع ضغط الدم	00	0023	744
		500		البرنامج الوطني للوقاية من السرطان	00	0027	744
		300		البرنامج الوطني للوقاية و تأهيل حاملي الإعاقة	00	0033	744
		200		النهوض بالصحة النفسية	00	0056	744
		500		البرنامج الوطني لمكافحة التهاب الكبد الفيروسي	00	0059	744
		200		برنامج الوقاية من الأنفلونزا	00	0062	744
		500		الخطة الوطنية لمكافحة مقاومة المضادات الحيوية	00	0067	744
		25 850		جملة النشاط 3			

100 000 57 000 31 350

1 جملة الوحدة العملياتية

100 000 57 000 31 350

1 جملة البرنامج الفرعي

100 000 57 000 31 350

1 جملة البرنامج

البرنامج : 2 الخدمات الصحية الإستشفائية

البرنامج الفرعي : 1 قيادة الخدمات الصحية الاستشفائية

الوحدة العملياتية 1 وحدة دعم برنامج الخدمات الصحية الاستشفائية

بحساب ألف دينار

رمز النشاط 1 خدمات طب الاختصاص

م ق خ م	موارد عامة للميزانية		البيان	ت ج	الفقرة	الفصل	
الدفع	التعهد	الدفع	التعهد				
		100		البرنامج الخصوصي لدعم طب الاختصاص بالمناطق ذات الأولوية	00	0005	608
		500		اعتمادات الدراسات	00	0053	746
		500		تهيئة وتوسعة مستشفى ابن الجزائر بالقيروان	41	0109	746
		100		بناء قسم إقليمي لأمراض القلب بقفصة	71	0122	746
		100		بناء قسم الأمراض الصدرية بالمستشفى الجهوي بقفصة	71	0148	746
		200		بناء مخبر وطني لحفظ الصحة بين عروس	13	0179	746
		500		صيانة المستشفى الجهوي بقابس	81	0188	746
		400		تجديد أقسام طب العيون والأنف والحنجرة بالمستشفى الجهوي بمنزل بورقيبة	23	0193	746

		100		بناء قسم لجراحة العظام بالمستشفى الجهوي بجنوبية	32	0194	746
		500		بناء قسم استعجالي بالمستشفى الجهوي بالكاف	33	0195	746
		300		تهيئة الأقسام الإستشفائية وبناء جناح إقامة لأمراض المعدة بالمستشفى الجهوي بسليانة	34	0196	746
		200		بناء قسم لجراحة العظام بالمستشفى الجهوي بسليانة	34	0207	746
		400		بناء مغازة ومطبخ بالمستشفى الجهوي بسليانة	34	0208	746
		200		بناء قسم العيادات الخارجية بالمستشفى الجهوي بتطاوين قسط 2	83	0211	746
		100		تهيئة وتوسعة المخبر بالمستشفى الجهوي بالكاف	33	0213	746
		500	1 600	تهيئة وتوسعة قاعات العمليات بالمستشفى الجهوي بالكاف	33	0214	746
		400	3 700	بناء قسم للتخدير والانعاش بالمستشفى الجهوي بالكاف	33	0249	746
		200		تأهيل الأقسام الاستشفائية والمصالح العامة بالمستشفى الجهوي بالكاف	33	0252	746
		50		بناء قسم التخدير والانعاش بالمستشفى الجهوي بسليانة	34	0253	746
		400		توسعة قسم أمراض القلب وجناح الإيواء بالمستشفى الجهوي بالقيروان	41	0255	746
		100		تهيئة وتوسعة قسم الاستعجالي لإيواء وحدة تصفية الدم والكلية بمستشفى الكاف	33	0258	746
		300		تهيئة وتهذيب أقسام مركز التوليد بينزرت وتجديد الشبكات الفنية	23	0260	746
		400	500	توسعة المستشفى الجهوي ابن الجزار بالقيروان-دراسات (أقسام تصفية الدم والأمراض ال	41	0262	746
		500		توسعة المستشفى الجهوي بزغوان	22	0265	746
		1 000		بناء مستشفى جهوي صنف ب بسيطة	42	0266	746
		500		تهيئة وتوسعة المستشفى الجهوي بقبلي	73	0271	746
		100		بناء وحدة للمعالجة بالأشعة بمستشفى قابس	81	0273	746
		300		توسعة المستشفى الجهوي بسليانة	34	0276	746
		100		بناء قسم الطب الداخلي بالمستشفى الجهوي خير الدين	11	0280	746
		100		تهيئة الفضاء القديم لقسم الاستعجالي لإيواء قسم الانعاش بالمستشفى الجهوي بتطاوين	83	0281	746
		500		بناء المستشفى الجهوي بمجاز الباب قسط 3	31	0293	746
		1 000		تهيئة وتهذيب الأقسام الاستشفائية بالمستشفى الجهوي بالكاف	33	0300	746
		500		إحداث مجمع للصحة الأساسية ومخبر جهوي ووحدة لتأهيل المعوقين بالكاف	33	0301	746
		500		تهيئة وتوسعة المستشفى الجهوي بقصر هلال قسط 2	52	0313	746
		500		إحداث قسم لجراحة العظام وأمراض المعدة بالمستشفى الجهوي بقبلي	73	0317	746
		1 000		تهيئة وتوسعة قسم العمليات بالمستشفى الجهوي بمدنين	82	0320	746
		300		بناء العيادات الخارجية بالمستشفى الجهوي بتطاوين قسط 2 دراسات	83	0328	746
		300		بناء المخبر الجهوي للصحة والمركز الجهوي للطب المدرسي ووحدة تأهيل المعوقين بتط	83	0329	746
		500		تطوير المستشفى المحلي بمارث إلى مستشفى جهوي	81	0332	746
		300		تأهيل الأقسام الاستشفائية بالمستشفيات الجهوية	00	0334	746
		200		اعداد المخططات المديرية للمستشفيات الجهوية	00	0335	746
		400		تهيئة فضاءات قسم الجراحة وتجديد شبكة التكييف بالمستشفى الجهوي بجنوبية	32	0337	746
		500		تهيئة الأقسام الاستشفائية بالمستشفيات الجهوية برنامج 2016	00	0338	746
		500		تهيئة المستشفيات الجهوية برنامج 2017	00	0339	746
		300		بناء قسم لجراحة الأورام بالمستشفى الجهوي بجنوبية	32	0342	746
		100		إحداث وحدات التعقيم المركزي بالمستشفيات الجهوية	00	0344	746
15 000	28 500	1 000	3 000	بناء المستشفى الجهوي صنف "ب" بمكث ولاية سليانة	34	0345	746
15 000	28 500	1 000	3 000	بناء المستشفى الجهوي صنف "ب" بجملة ولاية سيدي بوزيد	43	0346	746

15 000	28 500	1 000	3 000	بناء المستشفى الجهوي صنف "ب" بغار الدماء ولاية جنوبية	32	0347	746
15 000	28 500	1 000	3 000	بناء المستشفى الجهوي صنف "ب" بحفور ولاية القيروان	41	0348	746
20 000	29 500	4 500	3 000	بناء المستشفى الجهوي صنف "ب" بسببية ولاية القصرين	42	0349	746
20 000	29 500	4 500	4 500	بناء المستشفى الجهوي صنف "ب" بالجم ولاية المهدية	53	0350	746
10 000		2 000		بناء مستشفى جهوي بتالة من ولاية القصرين البنك الاسلامي للتنمية	42	0351	746
10 000		1 000		بناء مستشفى جهوي بالدهماني من ولاية الكاف البنك الاسلامي للتنمية	33	0352	746
		100		تطوير المستشفى المحلي بحاجب العيون إلى مستشفى جهوي صنف "ب" دراسات	41	0354	746
6 000	89 000			تطوير الخدمات الصحية بولاية سيدي بوزيد (التهيئة الوكالة الفرنسية للتنمية	43	0355	746
		500		تهيئة المستشفيات الجهوية برنامج 2019	00	0356	746
		200		تهيئة المستشفيات الجهوية برنامج 2020	00	0360	746
		500		تأهيل أجنحة العمليات و الإنعاش الطبي و مركزيات التعقيم بالمستشفيات الجهوية	00	0361	746
		500		إحداث وحدات وأقسام نصفية الدم بالمستشفيات الجهوية برنامج 2020	00	0362	746
		300		إحداث وحدات للإسعاف الطبي الإستعجالي بالمستشفيات الجهوية برنامج 2020	00	0363	746
		400		بناء مقر لتركيز آلة التصوير بالرنين المغناطيسي بالمستشفى الجهوي بتوزر	72	0365	746
		500		تهيئة المستشفيات الجهوية برنامج 2022	00	0366	746
		150		احداث قسم جراحة الأورام السرطانية بالمستشفى الجهوي بجنوبية دراسات	32	0367	746
		500		تأهيل الشبكة الكهربائية والحماية من الحرائق بالمستشفى الجهوي بجنوبية	32	0368	746
		200		توسعة مبنى الصيدلية بالمستشفى الجهوي بقابس	81	0369	746
		200		احداث وحدة تحضير الأدوية الكيميائية بمستشفى بنزرت	23	0370	746
		500		صيانة الشبكات الفنية بالمستشفى الجهوي بقفصة	71	0371	746
		300		تهيئة قسم الأمراض السرطانية بالمستشفى الجهوي بقفصة	71	0372	746
		200		بناء قسم طب الأسنان بمستشفى محمود الماطري بأريانة	12	0373	746
		1 000		تأهيل قاعات العمليات بالمستشفيات الجهوية	00	0374	746
		1 000		صيانة وتأهيل الشبكات الفنية بالمستشفى الجهوي بمدنين	82	0375	746
		200		بناء مقر الصيدلية بالمستشفى الجهوي بتوزر	72	0376	746
		300		احداث وحدة إنعاش طبي بالمستشفى الجهوي بين قردان	82	0377	746
		200		تجديد بيت الأموات بالمستشفى الجهوي بمنزل بورقيبة	23	0378	746
		400		تجديد وحدة المخبر بالمستشفى الجهوي بمنزل بورقيبة	23	0380	746
		100		احداث وحدة للإسعاف الطبي الاستعجالي بمستشفى جربة	82	0381	746
		500		بناء مركز للجراحة بالمنظار والتقنيات الطبية المبتكرة بمستشفى محمود الماطري بأريانة	12	0382	746
		1 000		تجديد الشبكة الكهربائية والحماية من الحرائق بالمستشفى الجهوي بتوزر	72	0383	746
		1 000		احداث وحدات تصفية الدم بالمستشفيات الجهوية برنامج 2022	00	0384	746
		300		تهيئة المستشفيات الجهوية برنامج 2021	00	0603	746
		500		صيانة وتهذيب وحدة المخبر بالمستشفى الجهوي بنزرت	23	0604	746
		1 000		احداث قسم عمليات متعدد الاختصاصات بمستشفى منزل بورقيبة	23	0605	746
		500		تهيئة المستشفيات الجهوية برنامج 2023	00	0606	746
		500		إحداث وحدات تصفية الدم بالمستشفيات الجهوية برنامج 2023	00	0607	746
		500		أهليل أجنحة العمليات والإنعاش الطبي ومركزيات التعقيم بالمستشفيات الجهوية برنامج 2023	00	0608	746
		100		تجديد الشبكة الكهربائية بالمستشفى الجهوي بمنزل تميم	21	0609	746
		100		إحداث وحدة للإنعاش الطبي بالمستشفى الجهوي بمنزل بورقيبة	23	0610	746

		50		إحداث مقر المصلحة المتنقلة للإسعاف والإنعاش بمنزل بورقيبة	23	0611	746
		50		إحداث ميبيت للأطباء بالمستشفى الجهوي بمنزل بورقيبة	23	0612	746
		50		تهيئة قسم الاستعجالي بالمستشفى الجهوي بقفصة	71	0613	746
		50		تهيئة قاعة القسرة بالمستشفى الجهوي بقفصة	71	0614	746
		500		احداث قسم الأمراض السرطانية بالمستشفى الجامعي محمد الطاهر المعموري بنابل	21	0615	746
		150		اقتناء 3 آلات مفراس ذات 16 قضيب لفائدة المستشفيات الجهوية بباجة وزغوان وتطاوي	00	0688	749
		400	100	تجهيز أقسام الاستعجالي والأشعة والمخبر بالمستشفى الجهوي بالكاف	33	0716	749
		50		تجهيز تهيئة القسط الثاني بالمستشفى الجهوي بقصر هلال	52	0720	749
		9 500		تجهيز المستشفى الجهوي صنف "ب" بسبيطة	42	0724	749
		500		تجهيز مراكز تصفية الدم برنامج 2021	00	0725	749
		450		تجهيز هياكل نقل الدم	00	0737	749
		1 200		تجهيز مراكز تصفية الدم	00	0738	749
		100		اقتناء آلة كشف بالرنين المغناطيسي لفائدة مستشفى الطاهر المعموري بنابل	21	0739	749
		900		تجهيز المستشفيات الجهوية برنامج 2021	00	0745	749
		2 000		تجهيز المستشفيات الجهوية برنامج 2022	00	0746	749
		1 000		تجهيز وتأهيل مراكز تصفية الدم	00	0754	749
		500		تجهيز قسم النساء والتوليد والأطفال بالمستشفى الجهوي ببنزرت	23	0755	749
		2 000		تجهيز هياكل نقل الدم	00	0758	749
		500		تجديد قاعة القثطرة القلبية بالمستشفى الجهوي بمنزل بورقيبة	23	0759	749
		500		تجهيز قسم الانعاش وقسم العمليات بالمستشفى الجهوي بمدنين	82	0760	749
		120	120	تعويض 3 آلات ماموغراف لفائدة المستشفيات الجهوية بمدنين والكاف وسيدي بوزيد	00	0761	749
		13 000		تجهيز المستشفيات الجهوية برنامج 2023	00	0789	749
		100		اقتناء آلة مفراس لفائدة المستشفى الجهوي بقبلي	73	0790	749
		1 000		صيانة تجهيزات المستشفيات الجهوية	00	0121	750
		500		صيانة سيارات اسعاف المستشفيات الجهوية	00	0122	750
126 000	262 000	81 970	25 520	جملة النشاط 1			

بحساب ألف دينار

رمز النشاط 2 خدمات طبية عامة

م ق خ م		موارد عامة للميزانية		البيان	ت ج	الفقرة	الفصل
الدفع	التعهد	الدفع	التعهد				
		400		بناء قسم لإقامة المرضى بالمستشفى المحلي بالسبالة	43	0257	747
		100		تطوير المستشفى المحلي بتاجروين	33	0278	747
		200		بناء مستشفى محلي بساقية سيدي يوسف	33	0285	747
		100		إحداث قسم للجراحة العامة وقاعات عمليات بالمستشفى المحلي بفريانة	42	0300	747
		100		تهيئة وتوسعة المصالح العامة بالمستشفى المحلي بفريانة	42	0301	747
		100		إحداث قسم لطب الأطفال ووحدرة لطب الرضيع بالمستشفى المحلي بفريانة	42	0302	747
		200		تعويض المستشفى المحلي بتبرسق	31	0309	747
		500		إحداث قسم للجراحة العامة وقاعات عمليات بالمستشفى المحلي بدوز	73	0316	747

		1 000		بناء مستشفى محلي بمعتمدية الصمار	83	0319	747
		100		إحداث قسم للجراحة العامة وقاعات عمليات بالمستشفى المحلي ببوحنجلة	41	0320	747
		200		استكمال تطوير المستشفى المحلي بجمال إلى مستشفى جهوي صنف ب	52	0326	747
		100		تحويل مركز الصحة الأساسية بالحنشة إلى مستشفى محلي قسط 2	61	0358	747
		500		تهيئة المستشفيات المحلية برنامج 2016	00	0403	747
		500		تهيئة المستشفيات المحلية برنامج 2017	00	0405	747
		800		تهيئة أقسام الاستعجالي بالمستشفيات المحلية برنامج 2017	00	0407	747
		100		احداث وحدات وأقسام تصفية الدم برنامج 2017	00	0410	747
		1 000		توسعة المستشفى المحلي بالصخيرة دراسات	61	0615	747
		1 000		تجديد المستشفى المحلي بسوق الأحد قبلي قسط 3	73	0618	747
		3 000		تعويض المستشفى المحلي بمطماطة دراسات	81	0620	747
		200		تأهيل الأقسام الاستشفائية بالمستشفيات المحلية	00	0624	747
		500		تهيئة المستشفيات المحلية برنامج 2019	00	0625	747
		700		إحداث وحدات وأقسام تصفية الدم بالمستشفيات المحلية برنامج 2020	00	0632	747
		200		إحداث وحدات للاسعاف الطبي الاستعجالي بالمستشفيات المحلية برنامج 2020	00	0633	747
		100		تهيئة المستشفيات المحلية برنامج 2021	00	0634	747
		100		بناء مخزن أدوية بالمستشفى المحلي بمنزل بوزلفة	21	0635	747
		100		تهيئة وتوسعة قسم الاستعجالي بالمستشفى المحلي بسجنان	23	0636	747
		1 000		تهيئة المستشفيات المحلية برنامج 2022	00	0637	747
		100		توسعة قسم العيادات الخارجية بالمستشفى المحلي بأم العرائس	71	0638	747
		200		تجديد الشبكة الكهربائية بالمستشفى المحلي بعمدون	31	0639	747
		150		بناء مخزن أدوية بالمستشفى المحلي بسجنان	23	0640	747
		150		بناء مخزن أدوية بالمستشفى المحلي برأس الجبل	23	0641	747
		150		بناء مخزن أدوية بالمستشفى المحلي بقصور الساف	53	0642	747
		200		تجديد الشبكة الكهربائية بالمستشفى المحلي بالرديف	71	0643	747
		500		بناء أقسام الطب العام والأشعة والمخبر والمصالح العامة بالمستشفى المحلي بالقطار	71	0644	747
		300		بناء عيادات خارجية بالمستشفى المحلي بالكرب	34	0645	747
		100		إحداث وحدات وأقسام تصفية الدم بالمستشفيات المحلية برنامج 2023	00	0647	747
		50		صيانة المستشفى المحلي بتستور	31	0648	747
		2 000		تجهيز المستشفيات المحلية برنامج 2022	00	0765	749
		500		تجهيز المستشفيات المحلية برنامج 2023	00	0791	749
		900		صيانة تجهيزات المستشفيات المحلية برنامج 2022	00	0123	750
		200		صيانة سيارات اسعاف المستشفيات المحلية	00	0124	750
		18 400		جملة النشاط 2			

126 000 262 000 100 370 25 520

1 جملة الوحدة العملياتية

126 000 262 000 100 370 25 520

1 جملة البرنامج الفرعي

جملة البرنامج 2 25 520 100 370 262 000 126 000

البرنامج : 3 البحث و الخدمات الإستشفائية الجامعية

البرنامج الفرعي : 1 قيادة برنامج البحث والخدمات الاستشفائية الجامعية

الوحدة العملياتية 1 وحدة دعم لبرنامج البحث والخدمات الاستشفائية الجامعية

بحساب ألف دينار

رمز النشاط 1 خدمات علاجية مختصة

م ق خ م	موارد عامة للميزانية		البيان	ت ج	الفقرة	الفصل
	التعهد	الدفع				
		100	إحداث قاعة عمليات وتهيئة قسم الانسداد بمصحة طب وجراحة الأسنان بالمنستير	52	0676	745
		100	تهيئة المراكز المختصة	00	0677	745
		50	تأهيل أجنحة العمليات والإنعاش الطبي ومركزيات التعقيم بمصحة طب وجراحة الأسنان	52	0678	745
		1 200	تجهيز المراكز المختصة	00	0798	749
		50	اقتناء جهاز تشيع أكياس الدم لفائدة المركز الوطني لنقل الدم	11	0799	749
		1 500	جملة النشاط 1			

بحساب ألف دينار

رمز النشاط 2 السلامة الصحية

م ق خ م	موارد عامة للميزانية		البيان	ت ج	الفقرة	الفصل
	التعهد	الدفع				
		1 000	تأهيل 8 قاعات بيضاء بأقسام طب الرضيع بالمؤسسات الجامعية	00	0620	745
		100	صيانة تجهيزات المستشفيات الجامعية برنامج 2020	00	0117	750
		1 100	جملة النشاط 2			

بحساب ألف دينار

رمز النشاط 3 الخدمات الاستشفائية الجامعية والبحث

م ق خ م	موارد عامة للميزانية		البيان	ت ج	الفقرة	الفصل
	التعهد	الدفع				
		1 000	إعتمادات الدراسات	00	0086	745
		500	بناء المستشفى الجامعي بصفاقس	61	0136	745
		500	تهيئة فضاءات الإدارة لآبواء قسم الإنعاش بمستشفى البشير حمزة لطب الأطفال بتونس	11	0179	745
		100	تعويض وحدة لتصفية الدم بمستشفى الطاهر صفر بالمهدية	53	0188	745
		1 000	بناء قسم للجراحة التجميلية بمستشفى الحبيب بورقيبة صفاقس	61	0194	745
		300	إعداد المخططات المديرية للمستشفيات الجامعية	00	0198	745
		100	بناء قسم استعجالي جديد بالمستشفى الجامعي بالمهدية	53	0604	745
		500	إعادة بناء قسم ابن النفيس بمستشفى عبدالرحمان مامي بأريانة	12	0605	745
		1 000	بناء مركز الأمراض السرطانية بمستشفى عبدالرحمان مامي بأريانة يحوي قسم الطب	12	0606	745

	100		بناء قسم استعجالي بمستشفى الطاهر صفر بالمهدية قسط 2	53	0608	745
	6 000		بناء المستشفى متعدد الاختصاصات بالقيروان	41	0612	745
	500		تأهيل أجنحة العمليات والانعاش الطبي ومركزيات التعقيم بالمستشفيات الجامعية	00	0617	745
	1 000		تهيئة المستشفيات الجامعية برنامج 2021	00	0621	745
	500		أهيل قسم انعاش مصابي الحروق واحداث وحدة انعاش للأطفال بمركز الاصابات بين ع	13	0623	745
	500		تجديد المولدات الكهربائية وشبكة الحماية من الحرائق بمستشفى فطومة بورقيبة المنستير	52	0625	745
	100		تأهيل قسم الاستشفاء النهاري لأمراض الدم بمستشفى فرحات حشاد سوسة	51	0626	745
	500		بناء قسم التخدير والانعاش بمستشفى سهلول سوسة	51	0628	745
	200		بناء قسم استعجالي بمستشفى عبد الرحمان مامي بأريانة	12	0629	745
	300		تهيئة قسم الانعاش بمستشفى الحبيب بورقيبة صفاقس	61	0630	745
	300		تهيئة قسم الاستعجالي والعيادات الخارجية بمستشفى الأطفال بتونس	11	0631	745
	300		تجديد وحدة معالجة الهواء بمستشفى الأطفال بتونس	11	0632	745
	100		احداث قسم انعاش الوليد والطفل بمستشفى المنجي سليم بالمرسى	11	0633	745
	200		تهيئة قسم أمراض النساء بمستشفى الطاهر صفر بالمهدية	53	0634	745
	100		تأهيل قسم الأذن والحنجرة والأنف بمستشفى شارل نيكول	11	0636	745
	200		تهيئة قاعة العمليات بمعهد الهادي الرايس لأمراض العيون	11	0638	745
	400		تهيئة قسم الولدان بمركز التوليد وطب الرضيع بتونس	11	0639	745
	500		بناء قسم الانعاش الطبي بمستشفى سهلول سوسة	51	0643	745
	200		تهيئة قسم أمراض الأنف والأذن والحنجرة بالمستشفى الجامعي الرابطة	11	0646	745
	500	3 000	توسعة العيادات الخارجية بالمعهد الوطني للتغذية	11	0647	745
	100		تهيئة فضاء لايواء آلة التصوير بالرنين المغناطيسي بمستشفى الطاهر صفر بالمهدية	53	0648	745
	100		بناء قاعة قسطرة بقسم أمراض القلب والشرابين بمستشفى الطاهر صفر بالمهدية	53	0649	745
	500		تدعيم الأسس وتجديد الشبكات الفنية بمستشفى الطاهر صفر بالمهدية	53	0650	745
	200		تجديد الشبكات الفنية وتدعيم السلامة بالمستشفى الجامعي الحبيب بورقيبة بصفاقس	61	0652	745
	200		تأهيل جناح العمليات بالمستشفى الجامعي الحبيب بورقيبة بصفاقس	61	0653	745
	100		تهيئة وتوسعة جناح زرع النخاع العظمي بمستشفى الهادي شاكر صفاقس	61	0654	745
	200		دعم الهيكلية بالمستشفى الجامعي الحبيب بورقيبة بصفاقس	61	0655	745
	100		بناء مقر لقسم التخدير والانعاش بمستشفى الرابطة دراسات	11	0656	745
	200		تجديد الشبكات الفنية بمستشفى الحبيب ثامر تونس	11	0657	745
	100		بناء قاعة بيضاء لتحضير المواد الكيميائية بمستشفى عبد الرحمان مامي بأريانة	12	0658	745
	300		تهيئة وتوسعة قسم التخدير والانعاش بمعهد محمد القصاب بقصر السعيد دراسات	14	0659	745
	100		تجديد المجمع الكهربائي واقتناء مجمع جديد بمستشفى الرابطة	11	0660	745
	100		تجديد المحول الكهربائي بمعهد محمد القصاب بقصر السعيد	14	0661	745
	200		احداث مستشفى نهاري بقسمي أمراض العيون والأذن والأنف والحنجرة بمستشفى المنجي	11	0662	745
	200		بناء مراكز البحوث السريرية	00	0663	745
	100		تهيئة وتوسعة وحدة تصفية الدم وأمراض الكلى بمستشفى شارل نيكول	11	0664	745
	200		تهيئة وتوسعة قسم أمراض النساء والتوليد بمستشفى المنجي سليم بالمرسى دراسة	11	0665	745
	100		بناء قطب بيولوجي طبي بمستشفى شارل نيكول دراسات	11	0666	745
	200		تهيئة العيادات الخارجية بقسم التوليد بمستشفى شارل نيكول	11	0667	745
	100		تجديد شبكة توزيع المياه الساخنة بمختلف الأقسام بمستشفى شارل نيكول	11	0668	745

		2 000	تهيئة المستشفيات الجامعية	00	0672	745
		50	تهيئة وتأهيل شبكة الحماية من الحرائق	00	0673	745
		50	تأهيل وحدات الاستشفاء النهاري	00	0674	745
		200	تأهيل أجنحة العمليات والإنعاش الطبي ومركزيات التعقيم بالمستشفيات الجامعية	00	0675	745
		100	توسعة قسم الطب النفسي للأطفال بمستشفى فطومة بورقيبة بالمنستير	52	0680	745
		50	توسعة جناح الإنعاش بقسم طب الأطفال بمستشفى فطومة بورقيبة بالمنستير	52	0681	745
		100	توسعة مخبر السموميات بمستشفى فطومة بورقيبة بالمنستير	52	0682	745
		50	بناء وحدات الإيواء النهاري والتثقيف العلاجي بقسم الطب الباطني بمستشفى فطومة بورق	52	0683	745
		200	تهيئة وحدة التعقيم المركزي بمستشفى سهلول سوسة	51	0684	745
		100	تعويض المولدات الكهربائية بمستشفى سهلول سوسة	51	0685	745
		100	تركيز مجمع لمعالجة الهواء بمستشفى سهلول سوسة	51	0686	745
		100	تركيز مولد كهربائي بالمعهد الوطني المنجي بن حميدة للأمراض الأعصاب	11	0687	745
		100	تركيز مجمع لمعالجة الهواء بالمعهد الوطني المنجي بن حميدة للأمراض الأعصاب	11	0688	745
		200	تهيئة قسمي العيادات الخارجية والاستعجالي بمستشفى الرازي بمنوبة	14	0689	745
		200	تدعيم الهياكل بمستشفى الهادي شاكر بصفاقس	61	0691	745
		50	بناء مقر قسم طب الشغل بمستشفى الرابطة	11	0692	745
		200	تهيئة مقر قسم الطب الشرعي بمركز الاصابات والحروق البليغة بين عروس	13	0694	745
		50	هيئة قسمي الطب الفيزيائي والتأهيل الوظيفي بمعهد محمد القصاب للجبر وتقويم الأعضاء	14	0695	745
		100	هيئة قاعات الأشعة المركزية بمعهد محمد القصاب للجبر وتقويم الأعضاء بقصر السعي	14	0696	745
		100	تهيئة قسم أمراض المعدة بمستشفى شارل نيكول دراسات	11	0697	745
		200	تهيئة الأقسام الاستشفائية بمستشفى فرحات حشاد بسوسة قسط 3	51	0698	745
		100	بناء قسم للانعاش الجراحي بالمستشفى الجامعي البشير حمزة للأطفال دراسات	11	0699	745
		100	توسعة معهد صالح عزيز للأمراض السرطانية دراسات	11	0700	745
		100	بناء مجمع قاعات عمليات بالمستشفى الجامعي المنجي سليم بالمرسى دراسات	11	0701	745
		200	تهيئة وتهذيب المستشفيات الجامعية برنامج 2022	00	0001	748
		3 400	اقتناء آلة كشف بالرنين المغناطيسي لفائدة معهد محمد القصاب بقصر السعيد	14	0743	749
		350	تتاء 2 آلات مفراس 128 مقطع لفائدة معهد أمراض الأعصاب ومركز الاصابات والح	00	0744	749
		800	تجهيز المراكز المختصة برنامج 2020	00	0750	749
		150	تجهيز قاعة العمليات بمستشفى فطومة بورقيبة بالمنستير	51	0755	749
		100	اقتناء تجهيزات لفائدة قسم التصوير الطبي بمستشفى الرابطة	11	0756	749
	500		اقتناء جهاز ماموغراف لفائدة مستشفى الحبيب ثامر	00	0764	749
		100	تجهيز قاعة العمليات بمستشفى محمد القصاب بمنوبة	00	0767	749
		3 000	تجهيز مراكز تصفية الدم برنامج 2022	00	0770	749
		1 200	اقتناء 2 آلات مفراس 128 مقطع لفائدة مستشفيات فرحات حشاد وسهلول سوسة	00	0771	749
		1 500	تتاء 2 آلات مفراس 128 مقطع لفائدة مستشفيات عبد الرحمان مامي أريانة والحبيب ب	00	0772	749
		100	اقتناء آلة كشف بالرنين المغناطيسي لفائدة مركز الاصابات والحروق البليغة بين عروس	13	0773	749
		500	اقتناء آلة كشف بالرنين المغناطيسي لفائدة معهد أمراض الأعصاب بتونس	11	0774	749
		50	اقتناء جهاز كشف باطني لفائدة مستشفى عبد الرحمان مامي بأريانة	12	0778	749
		1 800	تجهيز قاعة القطرة بمستشفى فطومة بورقيبة بالمنستير	52	0780	749

		200		تجهيز قسم زرع الكبد بمستشفى المنجي سليم بالمرسى	11	0781	749
		1 400		اقتناء جهاز المعالجة الكثبية لفائدة مستشفى فريحات حشاد بسوسة	51	0793	749
		1 900		اقتناء جهاز تصوير منخفض الاشعاع لفائدة قسم التصوير الطبي بمستشفى البشير حمزة	11	0795	749
		600		اقتناء طاولة رقمية للتصوير بالأشعة ذات لاقطين لفائدة قسم التصوير الطبي بمستشفى	11	0796	749
		900		تأهيل تجهيزات ومعدات أقسام الطب الفيزيائي والتأهيل الوظيفي بالمؤسسات الصحية	00	0797	749
		1 800		اقتناء آلة للقطرة القلبية لفائدة قسم القلب "ب" بمستشفى فطومة بورقيبة بالمنستير	52	0800	749
		600		اقتناء آلة مفراس لفائدة أقسام التوليد وطب الرضع بمستشفى فطومة بورقيبة بالمنستير	52	0801	749
		1 000		تجهيز بنك الدم بأقسام التوليد وطب الرضع بمستشفى فطومة بورقيبة بالمنستير	52	0803	749
		5 000		تجهيز المستشفيات الجامعية	00	0804	749
		100		اقتناء قاعة تصوير الشرايين لفائدة مستشفى عبد الرحمان مامي بأريانة	12	0806	749
		320	380	اقتناء آلة لكشف أمراض الثدي لفائدة مستشفى المنجي سليم بالمرسى	11	0808	749
		6 800		اقتناء معجل خطي لفائدة مستشفى الحبيب بورقيبة بصفاقس	61	0809	749
		1 400		اقتناء جهاز للتصوير المقطعي مقلد لفائدة مستشفى الحبيب بورقيبة بصفاقس	61	0811	749
		800		تجهيز قسم الانعاش الطبي بمستشفى سهلول سوسة	51	0816	749
		5 400		اقتناء 3 آلات للقطرة القلبية لفائدة مستشفيات شارل نيكول وفريحات حشاد سوسة والهادي	00	0817	749
		1 000	6 000	اقتناء تجهيزات طبية لفائدة المركز الوطني شلبي بلكاهية لليقظة الدوائية	11	0819	749
		1 000	300	اقتناء جهاز للمعالجة الكثبية لفائدة معهد صالح عزيز	11	0820	749
		1 800		اقتناء قاعة لتصوير الأوعية الدموية لفائدة مستشفى فطومة بورقيبة بالمنستير	52	0821	749
		3 500	2 400	اقتناء كامرا قاما لفائدة معهد صالح عزيز	11	0822	749
		100		تجهيز قسم طب الولدان بالمستشفى الجامعي المنجي سليم بالمرسى	11	0826	749
		3 500		صيانة تجهيزات المستشفيات الجامعية برنامج 2022	00	0001	750
		500		صيانة سيارات الاسعاف برنامج 2022	00	0002	750
		1 500		صيانة تجهيزات المستشفيات الجامعية	00	0003	750
		79 870	13 780	جملة النشاط 3			

بحساب ألف دينار

رمز النشاط 5 الإستشفاء بالمياه

الفصل	الفقرة	ت ج	البيان	موارد عامة للميزانية	م ق خ م
				التعهد	الدفع
			تجديد محطة الاستشفاء بالمياه وإعادة بناء خزانات المياه بالمركب الصحي بجبل الوسط	200	
			جملة النشاط 5	200	

بحساب ألف دينار

رمز النشاط 6 البحث والخدمات الاستشفائية الجامعية بمستشفى الهادي شاکر

الفصل	الفقرة	ت ج	البيان	موارد عامة للميزانية	م ق خ م
				التعهد	الدفع
			بناء قسم لأمراض أعصاب الأطفال بالمستشفى الجامعي الهادي شاکر بصفاقس	100	
			تهيئة وتوسعة المستشفى الجامعي الهادي شاکر بصفاقس	300	
			جملة النشاط 6	400	

رمز النشاط 9 البحث والخدمات الاستشفائية الجامعية بمعهد القصاب لجبر وتقويم الأعضاء بحساب ألف دينار

الفصل	الفقرة	ت ج	البيان	موارد عامة للميزانية		م ق خ م
				التعهد	الدفع	
745	1618	14	بناء العيادات الخارجية بمعهد القصاب بقصر سعيد		50	
745	1652	14	تهيئة قسم جراحة العظام لدى الكهول بمعهد محمد القصاب بقصر السعيد		200	
			جملة النشاط 9		250	

رمز النشاط A البحث والخدمات الاستشفائية الجامعية المعهد الوطني للتغذية بحساب ألف دينار

الفصل	الفقرة	ت ج	البيان	موارد عامة للميزانية		م ق خ م
				التعهد	الدفع	
745	1724	11	تهيئات مختلفة بالمعهد الوطني للتغذية		100	
			جملة النشاط A		100	

رمز النشاط B البحث والخدمات الاستشفائية الجامعية بمركز التوليد وطب الرضيع بحساب ألف دينار

الفصل	الفقرة	ت ج	البيان	موارد عامة للميزانية		م ق خ م
				التعهد	الدفع	
745	1704	11	تهيئة فضاءات الأرشيف المركزي بمركز التوليد وطب الرضيع بتونس		200	
745	1725	11	تجديد شبكات التكييف والكهرباء بمركز التوليد وطب الرضيع بتونس		100	
			جملة النشاط B		300	

رمز النشاط C البحث والخدمات الاستشفائية الجامعية بمعهد الهادي الرايس لطب وجراحة بحساب ألف دينار

الفصل	الفقرة	ت ج	البيان	موارد عامة للميزانية		م ق خ م
				التعهد	الدفع	
745	1699	11	تهيئة وتوسعة قسم أورام العيون بمعهد الهادي الرايس لأمراض العيون		100	
			جملة النشاط C		100	

رمز النشاط E البحث والخدمات الاستشفائية الجامعية بمعهد الأعصاب بحساب ألف دينار

الفصل	الفقرة	ت ج	البيان	موارد عامة للميزانية		م ق خ م
				التعهد	الدفع	
745	1746	11	تهيئة قسم أمراض الأعصاب بالمعهد الوطني لأمراض الأعصاب		250	
			جملة النشاط E		250	

رمز النشاط F البحث والخدمات الاستشفائية الجامعية بمستشفى عزيزة عثمانة بحساب ألف دينار

الفصل	الفقرة	ت ج	البيان	موارد عامة للميزانية		م ق خ م
				التعهد	الدفع	
745	1627	11	تهيئة وتوسيع قسم أمراض الدم بمستشفى عزيزة عثمانة		50	
745	1685	11	صيانة وتهذيب الفضاءات وتجديد غشاء الأسطح والشبكات الفنية بمستشفى عزيزة عثمانة		150	
745	1686	11	تهيئة الفضاءات القديمة لقسم جراحة العظام لايواء أقسام جديدة بمستشفى عزيزة عثمانة		100	

		300		تجديد المولد الكهربائي بمستشفى عزيزة عثمانة بتونس	11	1739	745
		600		جملة النشاط F			

رمز النشاط I البحث والخدمات الاستشفائية الجامعية بمستشفى الرازي بحساب ألف دينار

م ق خ م		موارد عامة للميزانية		البيان	ت ج	الفقرة	الفصل
الدفع	التعهد	الدفع	التعهد				
		300		تهيئة وتوسعة قسم أمراض الأعصاب بمستشفى الرازي بمنوبة	14	1689	745
		300		جملة النشاط I			

رمز النشاط J البحث والخدمات الاستشفائية الجامعية بمستشفى فطومة بورقيبة بحساب ألف دينار

م ق خ م		موارد عامة للميزانية		البيان	ت ج	الفقرة	الفصل
الدفع	التعهد	الدفع	التعهد				
		100		تهيئة وتأهيل قسم الجراحة العامة بمستشفى فطومة بورقيبة بالمنستير	52	1697	745
		450		تهيئة قسم الأمراض الصدرية بمستشفى فطومة بورقيبة بالمنستير	52	1742	745
		550		جملة النشاط J			

رمز النشاط K البحث والخدمات الاستشفائية الجامعية بمستشفى شارل نيكول بحساب ألف دينار

م ق خ م		موارد عامة للميزانية		البيان	ت ج	الفقرة	الفصل
الدفع	التعهد	الدفع	التعهد				
		600		تجديد الشبكات الفنية بمستشفى شارل نيكول	11	1676	745
		200		تهيئة المصالح العامة وتوسعة قسم التوليد "ب" بمستشفى شارل نيكول	11	1677	745
		100		تهيئة قسم التوليد "ب" بمستشفى شارل نيكول	11	1698	745
		900		جملة النشاط K			

رمز النشاط L البحث والخدمات الاستشفائية الجامعية بمستشفى الرابطة بحساب ألف دينار

م ق خ م		موارد عامة للميزانية		البيان	ت ج	الفقرة	الفصل
الدفع	التعهد	الدفع	التعهد				
		700		إستكمال قسم طب العيون بمستشفى الرابطة	11	1606	745
		360		تجديد معدات المطبخ وبيت الغسيل بمستشفى الرابطة	11	1489	749
		1 060		جملة النشاط L			

رمز النشاط M البحث والخدمات الاستشفائية الجامعية بمستشفى فرحات حشاد بحساب ألف دينار

م ق خ م		موارد عامة للميزانية		البيان	ت ج	الفقرة	الفصل
الدفع	التعهد	الدفع	التعهد				
		150		تهيئة و توسعة قسم مغلق الأمراض النفسية بمستشفى فرحات حشاد بسوسة	51	1620	745
		150		جملة النشاط M			

بحساب ألف دينار

رمز النشاط N البحث والخدمات الاستشفائية الجامعية بمستشفى المنجي سليم

م ق خ م	موارد عامة للميزانية		البيان	ت ج	الفقرة	الفصل
	التعهد	الدفع				
		50	إحداث قسم للأمراض الكلى بمستشفى المنجي سليم بالمرسى	11	1645	745
		2 000	بناء الجناح الإداري لقسم الجراحة بمستشفى المنجي سليم بالمرسى	11	1683	745
		200	تهيئة وتوسعة المطبخ وبيت الغسيل بمستشفى المنجي سليم بالمرسى	11	1718	745
		2 250	جملة النشاط N			

بحساب ألف دينار

رمز النشاط O البحث والخدمات الاستشفائية الجامعية بمستشفى سهلول

م ق خ م	موارد عامة للميزانية		البيان	ت ج	الفقرة	الفصل
	التعهد	الدفع				
		150	بناء عيادات خارجية بمستشفى سهلول بسوسة	51	1614	745
		100	بناء مركز لتصفية الدم بمستشفى سهلول بسوسة	51	1623	745
		200	تجديد شبكة التكييف المركزي لأجنحة العمليات الجراحية وأقسام الإنعاش بمستشفى سهل	51	1629	745
		100	تعويض وتعزيز التجهيزات الطبية الثابتة والشبكات الفنية بمستشفى سهلول بسوسة	51	1673	745
		550	جملة النشاط O			

بحساب ألف دينار

رمز النشاط P البحث والخدمات الاستشفائية الجامعية بمركز الحروق والاصابات البليغة

م ق خ م	موارد عامة للميزانية		البيان	ت ج	الفقرة	الفصل
	التعهد	الدفع				
		1 000	توسعة مركز الاصابات والحروق البليغة بين عروس	13	1661	745
		1 000	جملة النشاط P			

بحساب ألف دينار

رمز النشاط Q البحث والخدمات الاستشفائية الجامعية بمستشفى الطاهر صفر

م ق خ م	موارد عامة للميزانية		البيان	ت ج	الفقرة	الفصل
	التعهد	الدفع				
		50	توسعة العيادات الخارجية بالمستشفى الجامعي بالمهدية	53	1634	745
		500	تهيئة قسم أمراض النساء بمستشفى الطاهر صفر بالمهدية	53	1737	745
		300	بناء ممر مغطى بين المستشفى وقسم الاستعجالي بمستشفى الطاهر صفر بالمهدية	53	1738	745
		850	جملة النشاط Q			

بحساب ألف دينار

رمز النشاط Z البحث والخدمات الاستشفائية الجامعية

م ق خ م	موارد عامة للميزانية		البيان	ت ج	الفقرة	الفصل
	التعهد	الدفع				
		100	إحداث مركز وطني لتقصي ومتابعة الأمراض الإستقلابية بمستشفى الرابطة	11	1612	745
		100	البرنامج الوطني للتهوض بزراع الأعضاء (البناءات) دراسات	00	1674	745
		200	جملة النشاط Z			

92 480

13 780

1 جملة الوحدة العملياتية

1 جملة البرنامج الفرعي

البرنامج الفرعي : 2 الخدمات العلاجية المختصة و السلامة الصحية بتونس

الوحدة العملياتية 1 (مؤسسات عمومية) الخدمات العلاجية المختصة

بحساب ألف دينار

رمز النشاط 1 خدمات علاجية مختصة

م ق خ م	موارد عامة للميزانية		البيان	ت ج	الفقرة	الفصل
	التعهد	الدفع				
		1 000	10 000	بناء مركز وطني للحماية من الأشعة	11 0129	745
		200		تهيئة المراكز المختصة برنامج 2021	00 0608	745
		100		تهيئة مخبر مراقبة الجودة بمعهد باستور دراسات	11 0609	745
		150		تهيئة وتوسعة مركز الاسعاف الطبي بمونفلوري دراسات	11 0610	745
		400		تهيئة مخبر مراقبة الجودة بمعهد باستور	11 1702	745
		50		تهيئات مختلفة بالمركب الصحي بجبل الوسط	22 1733	745
		700		توسعة المبنى ج للمركز الوطني لليقظة الدوائية	11 1752	745
		500		تهيئة وتهديب المراكز المختصة برنامج 2022	00 0002	748
		3 100	10 000	جملة النشاط 1		

3 100 10 000

جملة الوحدة العملياتية 1

الوحدة العملياتية 2 (مؤسسات عمومية) السلامة الصحية

بحساب ألف دينار

رمز النشاط 2 السلامة الصحية

م ق خ م	موارد عامة للميزانية		البيان	ت ج	الفقرة	الفصل
	التعهد	الدفع				
		100		تجديد شبكة التكييف المركزي ومعالجة الهواء بالمركز الوطني لزراعة النخاع العظمي	11 0604	745
		200		توسعة وحدة التعقيم بقسم أمراض الدم لدى الأطفال بالمركز الوطني لزراعة النخاع العظمي	11 0605	745
		400		احداث وحدة زرع خلايا جذعية بالمركز الجهوي لنقل الدم بسوسة	51 0606	745
		300		تجهيز وحدة محتضرات الأنسجة بالمركز الوطني للنهوض بزراعة الأعضاء	11 0824	749
		1 400		اقتناء 6 شاحنات لجمع ونقل الدم لفائدة المركز الوطني لنقل الدم والمراكز الجهوية	00 0825	749
		500		تجهيز المخابر بمعهد باستور	11 0828	749
		2 900		جملة النشاط 2		

2 900

جملة الوحدة العملياتية 2

6 000 10 000

جملة البرنامج الفرعي 2

98 480 23 780

جملة البرنامج 3

الوحدة العملياتية 1 هياكل القيادة و المساندة المركزية

رمز النشاط 1 القيادة و المساندة

بحساب ألف دينار

م ق خ م	موارد عامة للميزانية		البيان	ت ج	الفقرة	الفصل
	الدفع	التعهد				
	5 000		إقتناء أراضي و عمارات	00	0001	601
	500		إعتمادات الدراسات	00	0001	603
	300		تهيئة مستودع و مخازن	11	0003	603
	300		تهيئة مقر الوزارة	11	0004	603
	2 000	3 600	بناء مقر الإدارة الجهوية للصحة العمومية بتونس	11	0017	603
	500		بناء مخزن للتلاقيح و الأدوية	11	0021	603
	100		بناء مقر الادارة الجهوية للصحة بصفاقس	61	0022	603
	500		تهيئة مقرات الإدارات الجهوية للصحة	00	0024	603
	150		توسعة مقر الادارة الجهوية للصحة بقابس	81	0025	603
	200		بناء مقر الوكالة الوطنية للدواء و مواد الصحة دراسات	00	0026	603
	400		تجديد مركزيات التكييف المركزي بمقر وزارة الصحة	00	0027	603
	200		صيانة و تجديد المصاعد بمقر وزارة الصحة	00	0028	603
	500		تجهيز الإدارة المركزية و الجهوية	00	0006	604
	50		تجهيز مقر الادارة الجهوية للصحة بالقيروان	42	0012	604
	1 500		إقتناء معدات إعلامية	00	0002	605
	6 000		تطوير المنظومة المعلوماتية الصحية	00	0013	605
	10 500		برنامج تركيز الصحة الرقمية الوكالة الفرنسية للتنمية	00	0015	605
	500		تأهيل الشبكات الداخلية المعلوماتية للهياكل الصحية	00	0016	605
5 000	50 000	1 000	برنامج تأهيل أقسام الاستعجالي	00	0007	608
	5 000		تجديد المصاعد بالمؤسسات الإستشفائية	00	0025	748
	200		تصفية مشاريع قديمة	00	0100	748
	300		تجديد المصاعد بالمؤسسات الاستشفائية - برنامج 2013	00	0208	748
	100		عمليات التهيئة و التهذيب برنامج 2014	00	0209	748
	100		(عمليات التهيئة و التهذيب (برنامج 2015	00	0212	748
	1 000		بناء و تهيئة فضاءات لايواء التجهيزات الثقيلة بالمؤسسات الاستشفائية	00	0213	748
	200		عمليات التهيئة و التهذيب برنامج 2016	00	0214	748
	200		عمليات التهيئة و التهذيب برنامج 2017	00	0215	748
	1 000		صيانة و تهذيب الهياكل الصحية برنامج 2018	00	0216	748

		1 000		عمليات التهيئة والتدريب برنامج 2019	00	0217	748
		1 000		عمليات التهيئة والتدريب برنامج 2020	00	0218	748
		1 000		عمليات التهيئة والتدريب برنامج 2021	00	0219	748
		500		عمليات التهيئة والتدريب	00	0220	748
		1 000		صيانة التجهيزات الثقيلة برنامج 2021	00	0115	750
5 000	50 000	42 800	5 600	جملة النشاط 1			

بحساب ألف دينار

رمز النشاط 2 المساندة والتكوين الأساسي والمستمر

م ق خ م		موارد عامة للميزانية		البيان	ت ج	الفقرة	الفصل
الدفع	التعهد	الدفع	التعهد				
		100		توسعة المعهد العالي لعلوم التمريض بصفاقس وإضافة قاعات تدريس	61	0025	606
		200		تجهيز مؤسسات التكوين	00	0026	606
		800		تهيئة مؤسسات التكوين	00	0027	606
		1 100		جملة النشاط 2			

5 000 50 000 43 900 5 600 1 جملة الوحدة العملياتية

5 000 50 000 43 900 5 600 1 جملة البرنامج الفرعي

5 000 50 000 43 900 5 600 9 جملة البرنامج

231 000 369 000 274 100 54 900

جملة مشاريع و برامج بصدد الإنجاز

البرنامج : 1 الرعاية الصحية الأساسية

البرنامج الفرعي : 1 قيادة خدمات الرعاية الصحية الأساسية

الوحدة العملياتية 1 وحدة دعم برنامج الرعاية الصحية الأساسية

بحساب ألف دينار

رمز النشاط 1 العلاجات الاولية

م ق خ م	موارد عامة للميزانية		البيان	ت ج	الفقرة	الفصل
	الدفع	التعهد				
	700	700	البرنامج الخصوصي للنهوض بالدوائر الصحية	00	0010	608
	3 000	8 000	بناء وتهيئة مراكز الصحة الأساسية	00	ج101	747
	500	3 000	تجهيز مراكز الصحة الأساسية	00	0789	749
	4 200	11 700	جملة النشاط 1			

بحساب ألف دينار

رمز النشاط 3 الوقاية والتكفل بالأمراض

م ق خ م	موارد عامة للميزانية		البيان	ت ج	الفقرة	الفصل
	الدفع	التعهد				
	450	450	حملة مقاومة حمى المستنقعات	00	0001	744
	2 000	3 650	حملة مقاومة مرض السل	00	0003	744
	45 000	67 500	التلقيح	00	0004	744
	300	600	التثقيف الصحي	00	0005	744
	5 000	7 500	حملة مقاومة داء الكلب	00	0006	744
	300	400	البرنامج الوطني لصحة الطفل	00	0008	744
	200	200	إقتناء أدوية للأمراض الإجتماعية	00	0010	744
	6 000	8 000	"حملة مقاومة مرض نقص المناعة المكتسبة" السيدا	00	0013	744
	500	600	مقاومة لدغة العقرب	00	0015	744
	500	600	برنامج الوقاية في فترة ما قبل وإثر الولادة	00	0016	744
	300	400	مراقبة المخابر	00	0019	744
	4 840	9 200	كشف أمراض إتهاب الكبد صنف -ج	00	0021	744
	150	150	برنامج النهوض بحملات التبرع بالدم	00	0022	744
	500	850	برنامج مقاومة الأمراض المزمنة - السكري وارتفاع ضغط الدم	00	0023	744
	150	200	البرنامج الوطني لصحة المسنين	00	0026	744
	1 000	1 700	البرنامج الوطني للوقاية من السرطان	00	0027	744
	500	700	البرنامج الوطني لمقاومة التدخين	00	0034	744
	200	200	النهوض بالصحة النفسية	00	0056	744
	100	150	البرنامج الوطني لمكافحة اللشمانيا	00	0058	744
	800	1 000	برنامج الوقاية من الأنفلونزا	00	0062	744

		68 790	104 050	جملة النشاط 3			
--	--	--------	---------	---------------	--	--	--

بحساب ألف دينار

رمز النشاط 4 خدمات طبية عامة

م ق خ م		موارد عامة للميزانية		البيان	ت ج	الفقرة	الفصل
الدفع	التعهد	الدفع	التعهد				
		2 000	6 000	تهيئة المستشفيات المحلية	00	ج120	747
		300	1 000	إحداث وحدات للاسعاف الطبي الاستعجالي بالمستشفيات المحلية	00	ج121	747
		300	3 000	إحداث وحدات وأقسام تصفية الدم بالمستشفيات المحلية	00	ج122	747
		500	4 000	تجهيز المستشفيات المحلية	00	ج125	749
		200	500	صيانة سيارات اسعاف المستشفيات المحلية	00	ج130	750
		500	1 000	صيانة تجهيزات المستشفيات المحلية	00	ج131	750
		3 800	15 500	جملة النشاط 4			

76 790 131 250

جملة الوحدة العملياتية 1

76 790 131 250

جملة البرنامج الفرعي 1

76 790 131 250

جملة البرنامج 1

البرنامج : 2 الخدمات الصحية الإستشفائية

البرنامج الفرعي : 1 قيادة الخدمات الصحية الاستشفائية

الوحدة العملياتية 1 وحدة دعم برنامج الخدمات الصحية الاستشفائية

بحساب ألف دينار

رمز النشاط 1 خدمات طب الاختصاص

م ق خ م		موارد عامة للميزانية		البيان	ت ج	الفقرة	الفصل
الدفع	التعهد	الدفع	التعهد				
		14 000	14 000	البرنامج التخصصي لدعم طب الاختصاص بالمناطق ذات الأولوية	00	0005	608
		400	1 500	اعتمادات الدراسات	00	0053	746
		500	4 000	إحداث وحدات التعقيم المركزي بالمستشفيات الجهوية	00	0344	746
		1 000	6 000	تأهيل قاعات العمليات بالمستشفيات الجهوية	00	0374	746
		2 000	12 000	تهيئة المستشفيات الجهوية	00	ج201	746
		200	1 200	تهيئة قسم الانعاش بالمستشفى الجهوي بين عروس	13	ج202	746
		200	800	تهيئة الطرقات والشبكات المختلفة بالمستشفى الجهوي محمد التلاتي بنابل	21	ج203	746
		1 000	5 000	إحداث وحدات وأقسام تصفية الدم بالمستشفيات الجهوية	00	ج204	746
		500	5 000	إحداث وحدات للاسعاف الطبي الاستعجالي بالمستشفيات الجهوية	00	ج207	746
		1 000	9 200	تأهيل قاعات العمليات بالمستشفى الجهوي بقابس	81	ج209	746

		2 000	20 000	تجهيز المؤسسات الجهوية	00	ج220	749
		2 000	2 000	تعويض جهاز مفراس المستشفى الجهوي بالمتلوي	71	ج221	749
		2 000	2 000	اقتناء جهاز مفراس لفائدة المستشفى الجهوي بجبيناة	61	ج222	749
		2 000	2 000	اقتناء جهاز مفراس لفائدة المستشفى الجهوي بالمرحس	61	ج223	749
		2 000	2 000	اقتناء جهاز مفراس لفائدة المستشفى الجهوي بالمكين	52	ج224	749
		4 000	4 000	اقتناء جهاز للتصوير بالرنين المغناطيسي لفائدة المستشفى الجهوي بتوزر	72	ج227	749
		2 000	2 000	اقتناء آلة للقطرة القلبية لفائدة المستشفى الجهوي بباجة	31	ج228	749
		450	450	اقتناء جهاز للكشف الباطني لفائدة قسم أمراض المعدة بمستشفى محمود الماطري بأريانة	12	ج229	749
		500	500	تجهيز وحدة الاستكشاف الوظيفي للأمراض الصدرية بالمستشفى الجهوي بالمكين	52	ج230	749
		800	800	تجهيز قسم الانعاش الطبي بالمستشفى الجهوي بالمكين	52	ج231	749
		200	2 000	صيانة تجهيزات المستشفيات الجهوية	00	0121	750
		100	500	صيانة سيارات اسعاف المستشفيات الجهوية	00	0122	750
		23 100	96 950	جملة النشاط 1			

23 100 96 950 1 جملة الوحدة العملياتية

23 100 96 950 1 جملة البرنامج الفرعي

23 100 96 950 2 جملة البرنامج

البرنامج : 3 البحث و الخدمات الإستشفائية الجامعية

البرنامج الفرعي : 1 قيادة برنامج البحث والخدمات الاستشفائية الجامعية

الوحدة العملياتية 1 وحدة دعم لبرنامج البحث والخدمات الاستشفائية الجامعية

بحساب ألف دينار

رمز النشاط 3 الخدمات الاستشفائية الجامعية والبحث

م ق خ م	موارد عامة للميزانية		البيان	ت ج	الفقرة	الفصل	
الدفع	التعهد	الدفع	التعهد				
		500	2 000	برنامج دعم البحث العلمي والتجديد في المجال الطبي	00	0009	608
		500	8 000	إعتمادات الدراسات	00	0086	745
		3 000	25 000	تهيئة المستشفيات الجامعية	00	0672	745
		3 000	31 000	تأهيل أجنحة العمليات والإنعاش الطبي ومركزيات التعقيم بالمستشفيات الجامعية	00	0675	745
		1 000	8 500	تجديد المولدات الكهربائية بالمستشفيات الجامعية	00	ج300	745
		2 000	10 000	تأهيل وتجديد شبكات الحماية من الحرائق بالمستشفيات الجامعية	00	ج302	745
		500	1 500	تجديد شبكة التكييف المركزي بمستشفى البشير حمزة للأطفال بتونس	11	ج304	745
		300	900	تجديد الشبكات الفنية بمستشفى المنجي سليم بالمرسى	11	ج306	745
		300	900	توسعة قسم التخدير والانعاش بمستشفى المنجي سليم بالمرسى	11	ج307	745
		300	900	تهيئة قاعة العمليات بقسم الاستعجالي بمركز الاصابات والحروق النبليغة بين عروس	13	ج308	745

		11 000	30 000	تجهيز المستشفيات الجامعية	00	0804	749
		500	500	اقتناء نظام تخطيط القلب لفائدة مستشفى شارل نيكول	11	ج311	749
		700	700	اقتناء تجهيزات طبية لفائدة مركز الاسعاف الطبي الاستعجالي بتونس	11	ج313	749
		100	4 900	اقتناء 7 طاولات رقمية للتصوير بالأشعة لفائدة أقسام الاستعجالي بالمستشفيات الجامعية	00	ج314	749
		100	750	تجهيز قسم جراحة القلب والشرابين بالمستشفى الجامعي عبد الرحمان مامي بأريانة	12	ج315	749
			2 000	تعويض جهاز مفراس المستشفى الجامعي الحبيب بوقطفة ببزرت	23	ج316	749
			2 000	تعويض جهاز مفراس المستشفى الجامعي المنجي سليم بالمرسي	11	ج318	749
		400	600	تجهيز قسم الجراحة التجميلية بالمستشفى الجامعي الحبيب بورقيبة بصفاقس	61	ج319	749
		200	900	تجهيز قسم الأمراض الصدرية بمستشفى فطومة بورقيبة بالمنستير	52	ج320	749
			1 800	اقتناء جهاز العلاج الاشعاعي الموضوعي بمصدر الكوبالت لمستشفى عبد الرحمان مام	12	ج321	749
			2 300	اقتناء قاعة تصوير الأوعية الدموية متعددة الأغراض لفائدة مستشفى شارل نيكول	11	ج322	749
			2 300	تتاء قاعة تصوير الأوعية الدموية متعددة الأغراض لفائدة المستشفى الجامعي سهلول س	51	ج323	749
			2 300	تتاء قاعة تصوير الأوعية الدموية متعددة الأغراض لفائدة مستشفى الحبيب بورقيبة بص	61	ج324	749
			2 300	تتاء قاعة تصوير الأوعية الدموية متعددة الأغراض لفائدة مستشفى المنجي سليم بالمرس	11	ج325	749
			2 000	تعويض جهاز مفراس مستشفى الرابطة	11	ج328	749
			2 000	تعويض جهاز مفراس مستشفى سهلول سوسة	51	ج329	749
			2 000	تعويض جهاز مفراس مستشفى الحبيب بورقيبة بصفاقس	61	ج330	749
			2 000	تعويض جهاز مفراس مستشفى الهادي شاكر بصفاقس	61	ج331	749
			2 000	تعويض جهاز مفراس مستشفى شارل نيكول	11	ج332	749
			2 000	تعويض آلة القنطرة القلبية لمستشفى عبد الرحمان مامي بأريانة	12	ج333	749
			5 000	اقتناء آلة كشف بالرنين المغناطيسي لفائدة مستشفى الحبيب ثامر بتونس	11	ج334	749
			7 000	تعويض آلة معجل خطي لفائدة معهد صالح عزيز	11	ج335	749
		500	700	اقتناء آلة كهرياء مسانية لعلاج الرجفان الأذيني لفائدة قسم القلب بمستشفى الهادي شاكر	61	ج336	749
			2 000	اقتناء جهاز مفراس لفائدة مستشفى الرازي بمنوبة	14	ج337	749
		2 000	5 000	صيانة تجهيزات المستشفيات الجامعية	00	0003	750
		26 900	173 750	جملة النشاط 3			

26 900 173 750

جملة الوحدة العملياتية 1

26 900 173 750

جملة البرنامج الفرعي 1

البرنامج الفرعي : 2 الخدمات العلاجية المختصة و السلامة الصحية بتونس

الوحدة العملياتية 1 (مؤسسات عمومية) الخدمات العلاجية المختصة

بحساب ألف دينار

رمز النشاط 1 خدمات علاجية مختصة

الفصل	الفقرة	ت ج	البيان	موارد عامة للميزانية	م ق خ م
				التعهد	الدفع
745	ج340	00	تهيئة وتهديب المراكز المختصة	5 000	2 000
749	0827	00	تجهيز المراكز المختصة	1 500	1 000

		3 000	6 500	جملة النشاط 1			
--	--	-------	-------	---------------	--	--	--

جملة الوحدة العملياتية 1 3 000 6 500

الوحدة العملياتية 2 (مؤسسات عمومية) السلامة الصحية

بحساب ألف دينار

رمز النشاط 2 السلامة الصحية

م ق خ م		موارد عامة للميزانية		البيان	ت ج	الفقرة	الفصل
الدفع	التعهد	الدفع	التعهد				
		500	3 000	تهيئة وحدة الدمويات بقسم الزرع بالمركز الوطني لزرع نخاع العظمي	11	ج341	745
		1 200	1 200	اقتناء 3 عربات متنقلة لجمع الدم لفائدة المركز الوطني لنقل الدم ومراكزه الجهوية	11	ج342	749
		1 700	4 200	جملة النشاط 2			

جملة الوحدة العملياتية 2 1 700 4 200

4 700 10 700

جملة البرنامج الفرعي 2

31 600	184 450	جملة البرنامج 3
--------	---------	-----------------

البرنامج : 9 القيادة و المساندة

البرنامج الفرعي : 1 القيادة و المساندة المركزية

الوحدة العملياتية 1 هياكل القيادة و المساندة المركزية

بحساب ألف دينار

رمز النشاط 1 القيادة و المساندة

م ق خ م		موارد عامة للميزانية		البيان	ت ج	الفقرة	الفصل
الدفع	التعهد	الدفع	التعهد				
		1 000	3 000	إقتناء أراضي و عمارات	00	0001	601
		200	500	إعتمادات الدراسات	00	0001	603
		100	300	تهيئة مستودع و مخازن	11	0003	603
		300	1 000	تهيئة مقر الوزارة	11	0004	603
		200	600	تهيئة مقرات الإدارات الجهوية للصحة	00	0024	603
		100	500	تجهيز الإدارة المركزية و الجهوية	00	0006	604
		1 000	5 000	إقتناء معدات إعلامية	00	0002	605
		2 000	10 250	تجديد المصاعد بالمؤسسات الإستشفائية	00	0025	748
		1 150	10 000	بناء و تهيئة فضاءات لايواء التجهيزات الثقيلة بالمؤسسات الاستشفائية	00	0213	748
		2 000	5 000	عمليات التهيئة و التهذيب	00	0220	748

		100	700	اقتناء معدات لمراقبة الجودة والقياس والمعايير النوعية للتجهيزات	00	0675	749
		8 150	36 850	جملة النشاط 1			

بحساب ألف دينار

رمز النشاط 2 المساندة والتكوين الأساسي والمستمر

م ق خ م		موارد عامة للميزانية		البيان	ت ج	الفقرة	الفصل
الدفع	التعهد	الدفع	التعهد				
		1 000	2 000	تهيئة مؤسسات التكوين	00	0027	606
		100	100	تطوير كفاءات أعوان الصحة	00	0028	606
		1 100	2 100	جملة النشاط 2			

9 250 38 950 1 جملة الوحدة العملياتية

9 250 38 950 1 جملة البرنامج الفرعي

9 250 38 950 9 جملة البرنامج

140 740 451 600

جملة مشاريع و برامج جديدة

231 000 369 000 414 840 506 500

الجملة العامة :

السنة المالية: 2025

المهمة: مهمة الصحة

الحسابات الخاصة: جدول إجمالي

الحسابات الخاصة في الخزينة

الحساب : 38 صندوق دعم الصحة العمومية

الموارد : 100 000 000 دينار

النفقات	البرنامج
30000000	2 الخدمات الصحية الإستشفائية
70000000	3 البحث و الخدمات الإستشفائية الجامعية

جملة الحساب 100 000 000

جملة الحسابات الخاصة في الخزينة 100 000 000

السنة المالية: 2025

المهمة: مهمة الصحة

جدول تفصيلي نفقات الحسابات الخاصة

الحسابات الخاصة في الخزينة

الحساب : 38 صندوق دعم الصحة العمومية

البرنامج : 2 الخدمات الصحية الإستشفائية

البرنامج الفرعي : 1 قيادة الخدمات الصحية الاستشفائية

الوحدة العملية : 1 وحدة دعم برنامج الخدمات الصحية الاستشفائية 30 000 000 دينار

النشاط : 1 خدمات طب الاختصاص 30 000 000 دينار

بحساب الدينار

الإعتمادات	البيان	الفقرة الفرعية	الفقرة	الفصل
30 000 000	منح للمؤسسات العمومية الخاضعة لمجلة المحاسبة العمومية بعنوان التسيير واستغلال التجهيزات العمومية			224

30 000 000	المؤسسات الصحية		0009	
180 000	مستشفى خير الدين	059		
480 000	مستشفى أريانة	066		
815 000	مستشفى منزل بورقيبة	067		
550 000	مستشفى نابل	074		
655 000	مستشفى منزل تميم	080		
580 000	مستشفى زغوان	086		
2 530 000	مستشفى جندوبة	090		
360 000	مستشفى طبرقة	094		
1 380 000	مستشفى باجة	097		
300 000	مستشفى مجاز الباب	100		
1 670 000	مستشفى محمد بورقيبة بالكاف	105		
1 700 000	مستشفى سليانة	111		
3 520 000	مستشفى القصرين	121		
370 000	مستشفى 7 نوفمبر بمسكن	139		
400 000	مستشفى قصر هلال	146		

630 000	مستشفى محمد بن صالح بالمكثين	148		
540 000	مستشفى المحرس	170		
810 000	مستشفى جنيبانة	171		
105 000	مستشفى قرقنة	172		
1 720 000	مستشفى الحسين بوزيان بقفصة	176		
190 000	مستشفى المتلوي	177		
1 300 000	مستشفى توزر	185		
2 060 000	مستشفى سيدي بوزيد	191		
2 150 000	مستشفى الدكتور محمد بن ساسي بقابس	201		
1 040 000	مستشفى قبلي	207		
600 000	مستشفى الصادق المقدم بجربة	213		
430 000	مستشفى جرجيس	214		
590 000	مستشفى بنقردان	215		
1 200 000	مستشفى تطاوين	221		
905 000	مستشفى بن عروس	231		
240 000	المستشفى الجهوي بنقطة	237		

جملة البرنامج الفرعي 30 000 000

جملة البرنامج 30 000 000

البرنامج : 3 البحث و الخدمات الإستشفائية الجامعية

البرنامج الفرعي : 1 قيادة برنامج البحث والخدمات الاستشفائية الجامعية

الوحدة العملياتية : 1 وحدة دعم لبرنامج البحث والخدمات الاستشفائية الجامعية 69 640 000 دينار

النشاط : 3 الخدمات الاستشفائية الجامعية والبحث 69 545 000 دينار

بحساب الدينار

الإعتمادات	البيان	الفقرة الفرعية	الفقرة	الفصل
69 545 000	منح للمؤسسات العمومية غير الخاضعة لمجلة المحاسبة العمومية بعنوان التسيير واستغلال التجهيزا			225
69 545 000	المؤسسات الصحية		0009	
5 770 000	مستشفى الهادي شاكرا بصفاقس	302		
1 920 000	مستشفى البشير حمزة للأطفال بتونس	303		
4 340 000	مستشفى الحبيب بورقيبة بصفاقس	304		

1 040 000	معهد محمد القصاب للجبر وتقويم الأعضاء بقصر السعيد	305		
550 000	المعهد الوطني للتغذية والتكنولوجيا الغذائية بتونس	306		
1 540 000	مركز التوليد وطب الرضيع تونس	307		
1 140 000	معهد الهادي الرايس لأمراض العيون بتونس	308		
1 950 000	معهد صالح عزيز تونس	309		
1 065 000	المعهد الوطني لأمراض الأعصاب	310		
1 180 000	مستشفى عزيزة عثمانة	311		
2 190 000	مستشفى الحبيب ثامر	312		
1 910 000	مستشفى عبد الرحمان المامي للأمراض الرئوية	313		
1 960 000	مستشفى الرازي بمنوبة	314		
5 170 000	مستشفى فطومة بورقيبة بالمنستير	315		
8 100 000	مستشفى شارل نيكول	316		
5 130 000	مستشفى الرابطة	317		
4 220 000	مستشفى فرحات حشاد بسوسة	318		
1 430 000	مستشفى المنجي سليم بالمرسى	319		
3 900 000	مستشفى سهلول بسوسة	320		

1 540 000	مركز الإصابات و الحروق البليغة بين عروس	322		
3 010 000	مستشفى الطاهر صفر بالمهدية	323		
1 675 000	مستشفى الحبيب بوقطفة ببنزرت	328		
2 090 000	مستشفى محمد الطاهر المعموري بنابل	329		
5 520 000	مستشفى ابن الجزائر بالقيروان	330		
1 205 000	مستشفى الحبيب بورقيبة بمدنين	331		

دينار 95 000

النشاط : 5 الإستشفاء بالمياه

بحساب الدينار

الإعتمادات	البيان	الفقرة الفرعية	الفقرة	الفصل
95 000	منح للمؤسسات العمومية غير الخاضعة لمجلة المحاسبة العمومية بعنوان التسيير واستغلال التجهيزات العمومية			225
95 000	المؤسسات الصحية		0009	
95 000	المركب الصحي بجبل الوسط	321		

69 640 000

جملة البرنامج الفرعي

البرنامج الفرعي : 3 الخدمات العلاجية المختصة بالمنستير

الوحدة العملياتية : 1 مؤسسات عمومية

دينار 360 000

النشاط : 1 خدمات علاجية مختصة

دينار 360 000

بحساب الدينار

الإتمادات	البيان	الفقرة الفرعية	الفقرة	الفصل
360 000	منح للمؤسسات العمومية غير الخاضعة لمجلة المحاسبة العمومية بعنوان التسيير واستغلال التجهيزات العمومية			225
360 000	المؤسسات الصحية		0009	
360 000	مصحة طب و جراحة الأسنان بالمنستير	332		

360 000

جملة البرنامج الفرعي

70 000 000

جملة البرنامج

100 000 000

جملة الحساب

100 000 000

جملة الحسابات الخاصة في الخزينة

100 000 000

الجملة العامة

بطاقات المشاريع الكبرى

بطاقة مشروع

تهيئة قسم الانعاش بالمستشفى الجهوي بين عروس

1- تقديم المشروع: يتمثل المشروع في تجديد وحدة معالجة الهواء بهدف السيطرة على التعفنات الاستشفائية، مع تهيئة الفضاءات الداخلية للقسم لمزيد احترام الفصل بين المسارات وفقا لمعايير حفظ الصحة. ويشتمل على 10 غرف فردية للإنعاش ومحلات لوجستية ومحلات إدارية.

2- أهداف المشروع:

- تحسين جودة الخدمات كما وكيفا،
- مساندة الهياكل الصحية الأخرى بالجهة في التكفل بالمرضى نظرا للموقع الحساس للمؤسسة المعنية،
- تحسين بروتوكولات السلامة.

3- كلفة المشروع المرسمة ومدة إنجازها:

- كلفة المشروع (2025): 1,2 م د.
- مدة إنجاز المشروع: 360 يوما.
- طريقة التمويل:
- ميزانية الدولة: 1,2 م د.

4- الكلفة وتوزيعها حسب مكونات المشروع:

(بحساب الألف دينار)

النسبة (%)	المجموع	الإعتمادات المخصصة		مكونات المشروع
		م ق خ م	م ع م	
35	420	-	420	قسط الهندسة المدنية و الشبكات مختلفة
38,7	465	-	465	قسط السوائل
2,7	32	-	32	قسط الكهرباء و الحماية من الحرائق
23,6	283	-	283	دراسات + مصاريف أخرى
100	1200	-	1200	الجملة

5- تقدم الانجاز المالي والمادي للمشروع: بصدد المصادقة على ملفات طلب العروض. ومن المنتظر

الإنطلاق في الإنجاز في سنة 2025.

بطاقة مشروع

تعويض المستشفى المحلي بمطماطة الجديدة بقابس

1- تقديم المشروع: مشروع تعويض المستشفى المحلي بمطماطة الجديدة إلى إنشاء بنية تحتية حديثة للرعاية الصحية تلي احتياجات سكان المنطقة. يأتي المشروع استجابة لتزايد عدد السكان وتطوير الخدمات الطبية الأساسية، حيث سيوفر تجهيزات طبية متطورة وأقسام علاجية متعددة. كما يسهم المشروع في تحسين جودة الخدمات الصحية وتسهيل الوصول إلى العلاجات المتخصصة. تعزيزاً لتغطية صحية شاملة، سيقبل هذا المستشفى الجديد من الضغط على المستشفيات المجاورة ويعزز البنية الصحية المحلية.

2- أهداف المشروع:

- توفير بنية تحتية صحية حديثة تلي احتياجات سكان مطماطة الجديدة.
- تحسين جودة الرعاية الصحية والخدمات الطبية المقدمة في المنطقة.
- تعزيز الوصول إلى العلاجات المتخصصة وتقليل الحاجة إلى التنقل نحو المستشفيات البعيدة.
- تخفيف الضغط على المستشفيات المجاورة وتوزيع الخدمات الصحية بشكل أفضل.
- دعم التنمية الصحية المستدامة في المنطقة من خلال تجهيزات طبية متطورة وكوادر مؤهلة.

3- كلفة المشروع المرسمة ومدة إنجازه:

- كلفة المشروع: 17 م د.
- مدة إنجاز المشروع: 600 يوما / (الانطلاق تم بتاريخ 2024/02/01)
- طريقة التمويل:

- ميزانية الدولة: 17 م د.

4- الكلفة وتوزيعها حسب مكونات المشروع:

(بحساب الألف دينار)

النسبة (%)	المجموع	الإعتمادات المخصصة		مكونات المشروع
		م ع م	م ق خ م	
59	9 970	9 970	-	قسط الهندسة المدنية و الشبكات المختلفة
26	4 570	4 570	-	قسط الكهرباء و الحماية من الحرائق
15	2 460	2 460	-	قسط السوائل
100	17 000	17 000	-	الجملة

6- تقدم الانجاز المالي والمادي للمشروع: تقدم الأشغال بنسبة 10%. ومن المنتظر استكمال انجاز المشروع خلال السنة المالية 2025.

بطاقة مشروع

تهيئة قسم العمليات وقسم التعقيم بالمستشفى الجامعي بقابس

1- تقديم المشروع: مشروع تهيئة قسم العمليات وقسم التعقيم بالمستشفى الجامعي بقابس يُعدّ ضرورة ملحة لتحسين جودة الرعاية الصحية وضمان سلامة المرضى مع تزايد عدد العمليات الجراحية وحاجة المستشفى لتقديم خدمات صحية متقدمة، يُسهم هذا المشروع في تعزيز كفاءة التدخلات الجراحية، وتقليل مخاطر العدوى من خلال تعقيم متطور. بالإضافة إلى ذلك، يسهم في تحسين ظروف العمل للأطقم الطبية ويدعم تحقيق معايير الجودة والسلامة في الرعاية الصحية.

2- أهداف المشروع:

- تحسين جودة الرعاية الصحية في قسم العمليات.
- تعزيز كفاءة نظام التعقيم وتقليل مخاطر العدوى.
- توفير بيئة آمنة ومناسبة للطواقم الطبية والمرضى.
- رفع مستوى الأداء الطبي وفق المعايير العالمية.
- تدعيم الجهة بطاقم فني لجراحة متعددة الإختصاصات.

3- كلفة المشروع المرسمة ومدة إنجازه:

- كلفة المشروع (2025): 9,5 م د
- مدة إنجاز المشروع: 360 يوما
- طريقة التمويل:
- ميزانية الدولة: 9,5 م د.

4- الكلفة وتوزيعها حسب مكونات المشروع:

(بحساب الألف دينار)

النسبة (%)	المجموع	الإعتمادات المخصصة		مكونات المشروع
		م ق خ م	م ع م	
40	3 800	-	3 800	قسط الهندسة المدنية و الشبكات المختلفة
20	1 900	-	1 900	قسط الكهرباء و الحماية من الحرائق
25	2 375	-	2 375	قسط السوائل
15	1 425	-	1 425	دراسات + مصاريف أخرى
100	9 500	-	9 500	الجملة

6- تقدم الانجاز المالي والمادي للمشروع: الاعلان عن طلب العروض بداية شهر جانفي 2025. ومن المنتظر انجاز المشروع في سنة 2025.

بطاقة مشروع

مشروع تهيئة وتهذيب مختلف أقسام مركز التوليد بمستشفى الحبيب بوقطفة ببنزرت

1- تقديم المشروع:

يتمثل المشروع في إعادة تهيئة مختلف أقسام مركز التوليد بمستشفى الحبيب بوقطفة ببنزرت استنادا لنتائج الاختبارات الفنية التي تم إعدادها في تلك الفترة أخذا بالاعتبار سلامة الشبكات الفنية بمختلف أقسام المركز وعليه تم تحديد طبيعة الأشغال.

2- أهداف المشروع:

- رفع معايير الخدمات الصحية المقدمة للمرضى،
- إضافة مكونات وخدمات جديدة تلبى حاجيات المرضى بالجهة،
- تحديث وتطوير المرافق والتجهيزات حتى تتلاءم مع المتغيرات في علاقة بالمعايير العالمية،
- تحسين بروتوكولات السلامة،
- ملاءمة الفضاءات الصحية لاستخدام التكنولوجيا الحديثة وتحسين ادارة البيانات.

3- كلفة المشروع المرسمة ومدة إنجازه:

- كلفة المشروع (2025): 16,85 م د.
- مدة إنجاز المشروع: 360 يوما.
- طريقة التمويل:
- ميزانية الدولة: 16,85 م د.

4- الكلفة وتوزيعها حسب مكونات المشروع:

(بحساب الألف دينار)

النسبة (%)	المجموع	الإتمادات المخصصة		مكونات المشروع
		م ق خ م	م ع م	
25,0	4 200	-	4 200	قسط الهندسة المدنية و الشبكات مختلفة
26,1	4 400	-	4 400	قسط السوائل
23,6	5 500	-	5 500	قسط الكهرباء و الحماية من الحرائق
16,3	2 750	-	2 750	الأداء على القيمة المضافة
100	16 850	-	16 850	الجملة

5- تقدم الانجاز المالي والمادي للمشروع:

شهد المشروع العديد من العصبوبات التي حالت دون الانتهاء من الأشغال نظرا لتداخل العديد من الأطراف وترابط الأقسام مع بعضها. وبالتالي فإن تأخر تقدّم انجاز قسط يؤثر سلبا على نسق الإنجاز زيادة على أن المشروع اقتصر عند انطلاقه على تجديد الشبكات الفنية (الكهرباء والحماية من الحرائق والسوائل وتجديد مركزية الهواء المضغوط) بقسطيه الأول والثاني في مرحلة أولى وتهيئة أقسام الولادات والأطفال لاحقا وذلك دون الأخذ بعين الاعتبار إعادة هيكلته وتأهيله برمته خلال مرحلة مناقشة الدراسات الهندسية والفنية. ومن المنتظر استكمال المشروع خلال الثلاثي الأول من سنة 2026.

بطاقة مشروع

تهيئة وتأهيل قاعات العمليات بالمستشفى الجامعي الطاهر صفر بالمهدية

1- تقديم المشروع:

يندرج مشروع تهيئة وتأهيل قاعات العمليات في إطار انخراط المؤسسة الصحية الطاهر صفر في برنامج الجودة وما يتطلبه من تحسين الخدمات المقدمة، ونظرا لعدم ملاءمة المباني وهندستها القديمة لطبيعة النشاط بقاعات العمليات خاصة قاعدة السير الى الأمام، اهتراء الشبكة الكهربائية ونظرا لتقدم التجهيزات الخاصة بتنقية الهواء والسوائل الطبية والتجهيزات الطبية الثابتة.

2- أهداف المشروع:

- إعادة تأهيل المؤسسة لتحسين جودة الخدمات لتتطابق مع تطلعات المواطنين ولضمان شروط السلامة.

3- كلفة المشروع المرسمة ومدة إنجازه:

- كلفة المشروع (2025): 8 م د.
- مدة إنجاز المشروع: 365 يوما.
- طريقة التمويل:

- ميزانية الدولة: 8 م د.

4- الكلفة وتوزيعها حسب مكونات المشروع:

(بحساب الألف دينار)

النسبة (%)	المجموع	الإعتمادات المخصصة		مكونات المشروع
		م ق خ م	م ع م	
30	2 400	-	2 400	قسم العمليات للجراحة العامة
12,5	1 000	-	1 000	قسم العمليات لجراحة العيون
12,5	1 000	-	1 000	قسم العمليات لجراحة الأنف و الأذن و الحنجرة
18,8	1 500	-	1 500	قسم العمليات لجراحة العظام
26,2	2 100	-	2 100	دراسات و مصاريف أخرى
100	8 000	-	8 000	الجملة

5- تقدم الانجاز المالي والمادي للمشروع: من المنتظر الانطلاق في الإنجاز في سنة 2025.

بطاقة مشروع

المشروع الوطني للجينات Genome Tunisia

1. تقديم المشروع:

يعتبر هذا المشروع من أوكذ الأولويات للنهوض بالبحث في الصحة مع توفير خدمات متطورة ذات جودة عالية للمواطنين. ذلك أن العديد من التحاليل الجينية في إطار التشخيص والبحث تجري حاليا بالخارج مع كلفة عالية، فضلا على أن هذه التحاليل الجينية تستعمل في بعض الأحيان في أبحاث في الخارج لا يستفيد منها المواطن أو الباحث التونسي. مع العلم، بأنه توجد اتفاقيات دولية بين المؤسسات والفرق الصحية والبحثية تمكّن من التعاون في مجال التحاليل والبحوث الجينية مع احترام الإجراءات والتشريع التونسي الحالي. نأمل على مدى الثلاث سنوات القادمة في تجهيز كل جهة (الشمال والوسط والجنوب) بألة للتحليل الجيني للاستعمال أساسا في الخدمات الصحية وثانويا في البحوث، وتجهيز معهد باستور بتونس بجهاز متطور للبحوث الجينية يوضع على ذمة كل الباحثين التونسيين ويحقق استقلالية كبيرة في هذا المجال فضلا على انجاز مراجع جينية وطنية مع تطبيقات عديدة ومهمّة في المجال البيوطبي والصناعات الدوائية.

2. مكونات المشروع:

اقتناء تجهيزات وأنشاء شبكة وطنية (معهد باستور بتونس، أقسام الأمراض الوراثية بمستشفيات شارل نيكول بتونس وفرحات حشاد بسوسة والهادي شاكر بصفاقس، مركز الإعلامية بوزارة الصحة، إدارة البحث الطبي بوزارة الصحة).

3. كلفة المشروع المرسّمة:

(بحساب الألف دينار)

2025	2024	2023	المشروع
2 000	1 500	1 500	المشروع الوطني للجينات Genome Tunisia



Genome Tunisia

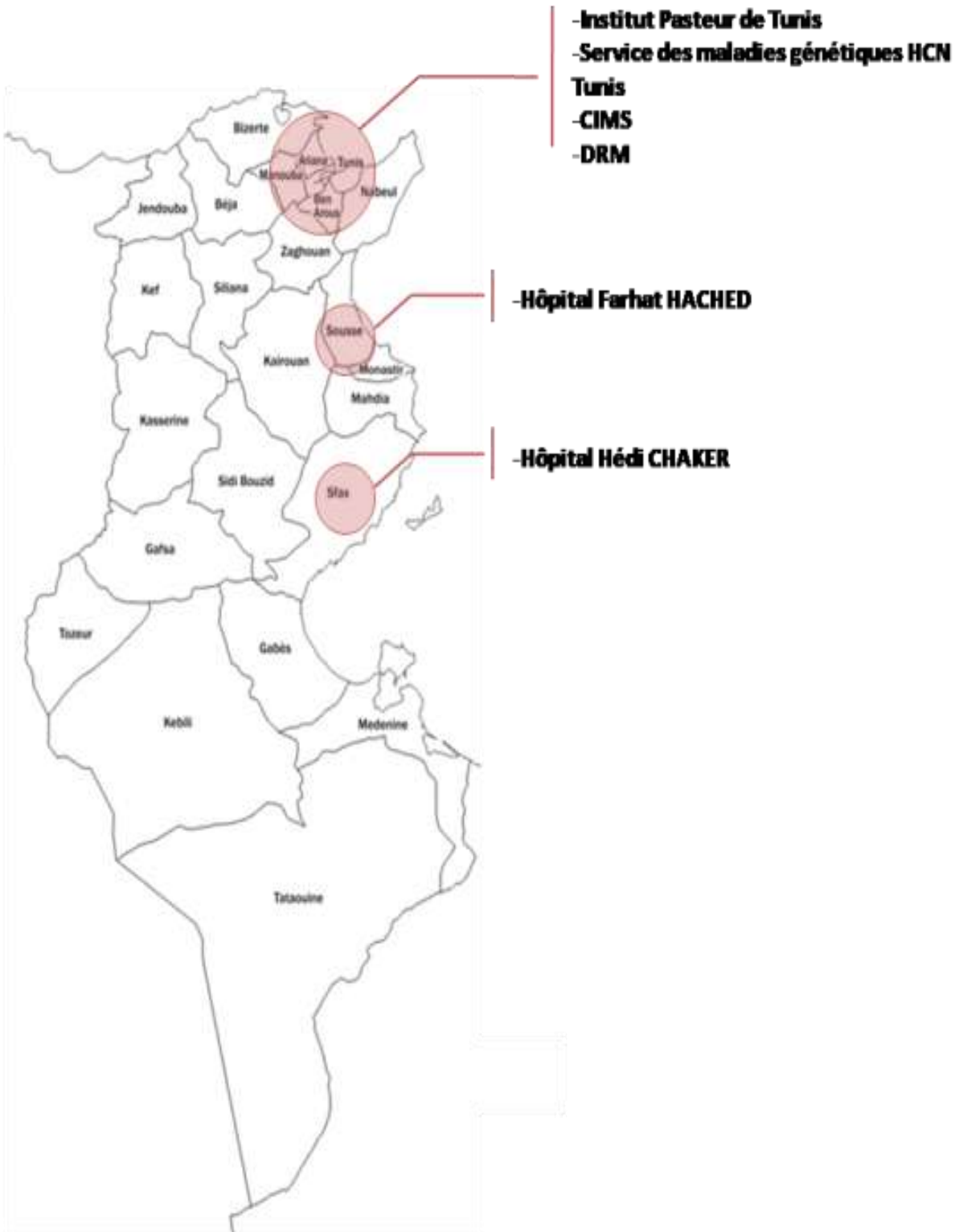

بطاقة مشروع

بناء مركز وطني للحماية من الأشعة بتونس

1- تقديم المشروع: تعتبر الحماية من الأشعة موضوعاً بالغ الأهمية، حيث تزداد المخاطر المرتبطة بالتعرض للأشعة في مختلف المجالات، من الطب إلى الصناعة والتكنولوجيا. لذلك، يأتي هذا المشروع لتأسيس مركز وطني يهدف إلى تعزيز الوعي وتقديم الحلول اللازمة لحماية المجتمع من المخاطر المحتملة.

2- أهداف المشروع:

- زيادة الوعي: نشر المعرفة حول مخاطر الأشعة ووسائل الحماية المناسبة.
- التدريب والتطوير: تقديم برامج تدريبية متخصصة للمهنيين والطلاب.
- البحث والتطوير: إجراء أبحاث حول تأثيرات الأشعة وتطوير تقنيات جديدة للحماية.
- تقديم الاستشارات: توفير خدمات استشارية للقطاعات الصناعية والطبية.

3- كلفة المشروع المرسمة ومدة إنجازه:

- كلفة المشروع (2025): 10 م د
- مدة إنجاز المشروع: 360 يوماً
- طريقة التمويل:
- ميزانية الدولة: 10 م د

4- الكلفة وتوزيعها حسب مكونات المشروع:

(بحساب الألف دينار)

النسبة (%)	المجموع	الإعتمادات المخصصة		مكونات المشروع
		م ق خ م	م ع م	
64	6 400	-	6 400	قسط الهندسة المدنية و الشبكات المختلفة
14	1 400	-	1 400	قسط الكهرباء و الحماية من الحرائق
11	1 100	-	1 100	قسط السوائل
11	1 100	-	1 100	دراسات + مصاريف أخرى
100	10 000	-	10 000	الجملة

5- تقدم الانجاز المالي والمادي للمشروع: الاعلان عن طلب العروض بداية شهر نوفمبر 2024. ومن

المنتظر الانطلاق في الإنجاز في سنة 2025.

بطاقة مشروع

تهيئة وحدة الدمويات بقسم الزرع بالمركز الوطني لزرع النخاع العظمي

1- تقديم المشروع:

يتمثل المشروع في تهيئة وتوسعة وحدة الدمويات بقسم الزرع بهدف الارتقاء بجودة الخدمات المقدمة للمرضى والتحسين من ظروف إيوائهم بالوحدات الإستشفائية، وذلك عبر:

- الترفيع في طاقة الإستيعاب لتصبح 15 سريرا مخصصة لإقامة المرضى الخاضعين لزرع ذاتي ومنقول،
- إعادة تهيئة قسم العمليات،
- إحداث وحدة غزل تضم 03 غرف بيضاء،
- تهيئة المقر القديم لقسم الصيدلية لإيواء الوحدة المركزية للتعقيم،
- تهيئة المقر القديم لقسم المخابر لإيواء العيادات الخارجية والمستشفى النهاري (05 أسرة).

2- أهداف المشروع:

- رفع معايير الخدمات الصحية المقدمة للمرضى،
- تحديث وتطوير المرافق والتجهيزات حتى تتلاءم مع المتغيرات في علاقة بالمعايير العالمية،
- تحسين بروتوكولات السلامة.

3- كلفة المشروع المرسمة ومدّة إنجازه:

- كلفة المشروع (2025): 5,5 م د
- مدة إنجاز المشروع: 360 يوما.
- طريقة التمويل:
- ميزانية الدولة: 3 م د.
- إعادة توظيف المبلغ المتبقي من السقف الجملي للفوترة بالهياكل الصحية العمومية لسنة 2018 مع الصندوق الوطني للتأمين على المرض: 2,5 م د.

4- الكلفة وتوزيعها حسب مكونات المشروع:

(بحساب الألف دينار)

النسبة (%)	المجموع	الإعتمادات المخصّصة		مكونات المشروع
		م ع م	م ق خ م	
19,3	1 064	-	1 064	وحدة الاستشفاء النهاري
14,2	781	-	781	وحدة التعقيم
47,5	2 610	-	2 610	الاقامة وقسم للزرع
19,0	1 045	-	1 045	دراسات + مصاريف أخرى
100	5 500	-	5 500	الجملة

5- تقدم الانجاز المالي والمادي للمشروع: بصدد المصادقة على ملفات طلب العروض. ومن المنتظر الانطلاق

في الإنجاز في سنة 2025.

بطاقة مشروع

بناء المستشفى الجهوي صنف "ب" بتالة من ولاية القصرين

1- تقديم المشروع:

يمتد المشروع على مساحة 10 628 م². ومن المنتظر أن يحدث 105 سريرا و3 قاعات عمليات وقاعة للعمليات القيصرية.

2- أهداف المشروع:

- يندرج المشروع في إطار تدعيم خدمات طب الاختصاص بالمناطق الداخلية وذات الأولوية،
- تقريب الخدمات الطبية لمواطني المناطق ذات الأولوية.

3- كلفة المشروع المرسمة ومدة إنجازه:

- كلفة المشروع (2025): 55 819 أ د
- مدة إنجاز المشروع: سنتين بداية من 9 جانفي 2021
- طريقة التمويل:
 - قرض: 46 300 أ د.
 - ميزانية الدولة: 9 519 أ د.

4- الكلفة وتوزيعها حسب مكونات المشروع:

(بحساب الألف دينار)

النسبة (%)	المجموع	الإعتمادات المخصصة		مكونات المشروع
		م ق خ م	م ع م	
3	1 552	-	1 552	دراسات
97	46 292	38 901	7 391	الهندسة المدنية والأشغال المرتبطة بها
100	47 844	38 901	8 943	الجملة =

5- معطيات حول القرض:

- مبلغ القرض: 15,4 م د مليون يورو ما يعادل حوالي 46 300 أ.د.
- مدة القرض:-
- نسبة الفائدة:-
- مدة السداد:-

6- تقدم الانجاز المالي والمادي للمشروع:

- إنجازات سنة 2020:-
- إنجازات سنة 2021: 2 516 أ د
- إنجازات سنة 2022: 2 871 أ د
- إنجازات سنة 2023: 4 466 أ د
- إنجازات سنة 2024:-
- إنجازات سنة 2025:-

بطاقة مشروع

تعصير تقديم الخدمات الصحية بجهة سيدي بوزيد: سيدي بوزيد/ مكناسي والرقاب

1- تقديم المشروع:

مشروع في طور الإنجاز.

2- أهداف المشروع:

يتمثل المشروع في تعصير المستشفى الجهوي بمدينة سيدي بوزيد وتأهيل المستشفىين الجهويين بالرقاب والمكناسي عن طريق اتفاقية عدد CTN 1227 01E المبرمة بتاريخ 14/02/2019 والمصادق عليها بمجلس النواب في تاريخ 2020/01/16

3- كلفة المشروع المرسمة ومدة إنجازه:

• كلفة المشروع (2025): 273,7 م د.

• مدة إنجاز المشروع:

• طريقة التمويل:

- قرض: 267,7 م د.

- ميزانية الدولة: 29 م د.

4- الكلفة وتوزيعها حسب مكونات المشروع:

(بحساب الألف دينار)

النسبة (%)	المجموع	الإعتمادات المخصصة		مكونات المشروع
		م ق خ م	م ع م	
6,3	11 779	6 367	1 881	الدراسات
		3 531		المتابعة
0,1	305	256	49	المراقبة الفنية
93,6	174 846	174 846	-	الأشغال
-	-	-	-	التجهيزات
100	186 930	185 000	1 930	الجملة

5- معطيات حول القرض:

مبلغ القرض: 76 مليون أورو أي ما يعادل 273.7 مليون دينار مفصلة كالتالي :

- بناءً: 218 م د منها 185 م د على قروض خارجية و 23 م د على ميزانية الدولة

- تجهيزات: 55,7 م د منها 49,7 م د على قروض خارجية و 6 م د على ميزانية الدولة

- مدة القرض:-
- نسبة الفائدة:-
- مدة السداد:-

6- تقدّم الانجاز المالي والمادي للمشروع:

- إنجازات سنة 2020:-
- إنجازات سنة 2021:-
- إنجازات سنة 2022:-
- إنجازات سنة 2023:-
- إنجازات سنة 2024: 980 أ.د.
- إنجازات سنة 2025: 44 أ.د.

□ جدول حول المشاريع الممولة بواسطة هبات موظفة

الملاحظات	الممول	مدة إنجاز المشروع	الهيكل المتصرف في الهبة	نوع الهبة		بيان البرنامج أو المشروع
				عينية	نقدية	
تم إحالة ملف طلب العروض على القائمة المختصرة وقبول عرض مالي قدره 143 مليون دولار أي بزيادة 62 مليون دولار عن مبلغ الهبة باعتبار الدراسات وقد تم التأكيد على ضرورة الانطلاق أولاً في تنفيذ المشروع ثم التشاور مع الممول قصد الحصول على تمويلات إضافية لتغطية الفارق في كلفة المشروع.	المملكة العربية السعودية (الصندوق السعودي للتنمية)	3 سنوات ابتداء من شهر أكتوبر 2024	وحدة التصرف حسب الأهداف بوزارة الصحة		85 مليون دولار أي ما يعادل 255 000 أ.د.	بناء وتجهيز مستشفى الملك سلمان بن عبد العزيز الجامعي بالقيروان.

السنة المالية: 2025

المهمة 24 : مهمة الصحة

جدول تفصيلي لنفقات التأجير

* * الموارد العامة للميزانية * *

البرنامج 1 : الرعاية الصحية الأساسية

البرنامج الفرعي 1 : قيادة خدمات الرعاية الصحية الأساسية

الوحدة العملياتية 1: وحدة دعم برنامج الرعاية الصحية الأساسية

النشاط 1: العلاجات الأولية

بحساب الدينار

الإعتمادات	البيان	ف . ف	الفصل
8 250 000	الأجر الأساسي والتدرج	01	101
8 250 000	الأجر الأساسي والتدرج	000	
21 400 000	المنح الخصوصية القارة	02	101
21 400 000	المنح الخصوصية القارة	000	
300 000	المنح المرتبطة بالوظيفة	03	101
300 000	المنح المرتبطة بالوظيفة	000	
2 500 000	منحة الإنتاج	05	101
2 500 000	منحة الإنتاج	000	
100 000	المنح العائلية	13	101
100 000	المنح العائلية	000	
6 600 000	المساهمات المحمولة على المشغل	14	101
6 600 000	المساهمات المحمولة على المشغل	000	
150 000	أعوان يشغلون خطط وقتية	01	102
150 000	أعوان يشغلون خطط وقتية	000	
550 000	الأعوان المتعاقدون والعاملون بالحصّة	02	102

550 000	الأعوان المتعاقدون والعاملون بالحصّة	000	
150 000	المساهمات المحمّولة على المشغل	07	102
150 000	المساهمات المحمّولة على المشغل	000	
2 350 000	المؤسسات الصحيّة	09	124
70 000	مجمع الصحة الأساسيّة بتونس الشماليّة	060	
70 000	مجمع الصحة الأساسيّة بين عروس	062	
95 000	مجمع الصحة الأساسيّة بأريانة	065	
70 000	مجمع الصحة الأساسيّة ببنزرت	073	
40 000	مجمع الصحة الأساسيّة بنابل	085	
85 000	مجمع الصحة الأساسيّة بزغوان	089	
65 000	مجمع الصحة الأساسيّة بجندوبة	096	
50 000	مجمع الصحة الأساسيّة بباجة	104	
60 000	مجمع الصحة الأساسيّة بالكاف	110	
45 000	مجمع الصحة الأساسيّة بسليانة	120	
110 000	مجمع الصحة الأساسيّة بالقصرين	126	
75 000	مجمع الصحة الأساسيّة أحمد القروي بالقبروان	137	
160 000	مجمع الصحة الأساسيّة بسوسة	143	
30 000	مجمع الصحة الأساسيّة بالمنستير	157	
15 000	مجمع الصحة الأساسيّة بالمهدية	169	
100 000	مجمع الصحة الأساسيّة بصفاقس	175	
160 000	مجمع الصحة الأساسيّة بقفصة	184	
40 000	مجمع الصحة الأساسيّة بتوزر	190	
80 000	مجمع الصحة الأساسيّة بسيدي بوزيد	200	
180 000	مجمع الصحة الأساسيّة بقابس	206	
60 000	مجمع الصحة الأساسيّة بقبلي	211	
30 000	مجمع الصحة الأساسيّة بمدنين	219	
75 000	مجمع الصحة الأساسيّة بجربة	220	
160 000	مجمع الصحة الأساسيّة بتطاوين	224	
100 000	مجمع الصحة الأساسيّة بتونس الجنوبيّة	226	
75 000	مجمع الصحة الأساسيّة بمنوبة	228	
170 000	مجمع الصحة الأساسيّة منزل شاکر بعقارب	229	
80 000	مجمع الصحة الأساسيّة بجينيانة	236	

42 350 000	جملة النشاط :
------------	---------------

النشاط 2: الصحة الإيجابية والتنظيم العائلي

بحساب الدينار

الإعتمادات	البيان	ف . ف	الفصل
37 240 000	المؤسسات الصحية	09	125
37 240 000	الديوان الوطني للأسرة والعمران البشري	301	
37 240 000	جملة النشاط :		

النشاط 4: خدمات طبية عامة

بحساب الدينار

الإعتمادات	البيان	ف . ف	الفصل
14 510 000	المؤسسات الصحية	09	124
110 000	مستشفى طبرية	063	
180 000	مستشفى التضامن	064	
220 000	مستشفى حسان بلخوجة برأس الجبل	069	
180 000	مستشفى ماطر	070	
110 000	مستشفى العالية	071	
120 000	مستشفى سجنان	072	
250 000	مستشفى قرنبالية	076	
90 000	مستشفى منزل بوزلفة	077	
100 000	مستشفى بني خلاد	078	
110 000	مستشفى سليمان	079	
90 000	مستشفى قليببية	081	
100 000	مستشفى الهوارية	082	
110 000	مستشفى قرية	083	
90 000	مستشفى الحمامات	084	
180 000	مستشفى الفحص	087	
190 000	مستشفى الناظور	088	
130 000	مستشفى بوسالم	091	
220 000	مستشفى غار الدماء	092	

170 000	مستشفى عين دراهم	093	
150 000	مستشفى فرنانة	095	
130 000	مستشفى تبرسق	098	
100 000	مستشفى نفزة	099	
95 000	مستشفى تستور	101	
100 000	مستشفى عمدون	102	
80 000	مستشفى قبلاط	103	
100 000	مستشفى الدهماني	106	
90 000	مستشفى ساقية سيدي يوسف	107	
270 000	مستشفى تاجروين	108	
85 000	مستشفى القصور	109	
90 000	مستشفى قعفرور	112	
85 000	مستشفى بوعرادة	113	
100 000	مستشفى مكنر	114	
90 000	مستشفى الروحية	115	
90 000	مستشفى الكريب	116	
80 000	مستشفى برقو	117	
100 000	مستشفى كسرى	118	
70 000	مستشفى سيدي بورويس	119	
120 000	مستشفى فريانة	122	
160 000	مستشفى سيطللة	123	
120 000	مستشفى سببية	124	
310 000	مستشفى تالة	125	
95 000	مستشفى فوسانة	127	
140 000	مستشفى حاجب العيون	129	
150 000	مستشفى حفوز	130	
170 000	مستشفى الوسلاتية	131	
170 000	مستشفى بوحجلة	132	
140 000	مستشفى نصر الله	133	
130 000	مستشفى السبيخة	134	
130 000	مستشفى الشبيكة	135	
100 000	مستشفى العلا	136	
150 000	مستشفى النقيضة	138	

120 000	مستشفى الحبيب بيار القلعة الكبرى	140	
45 000	مستشفى سيدي بو علي	141	
40 000	مستشفى القلعة الصغرى	142	
90 000	مستشفى بوفيشة	144	
130 000	مستشفى جمال	149	
30 000	مستشفى البقالطة	150	
110 000	مستشفى طبابة	151	
40 000	مستشفى زرمدين	152	
85 000	مستشفى الوردانين	153	
25 000	مستشفى بوججر	154	
90 000	مستشفى الساحلين	155	
25 000	مستشفى قصبية المديوني	156	
130 000	مستشفى السواسي	159	
130 000	مستشفى الشابة	160	
430 000	مستشفى الجم	161	
110 000	مستشفى شريان	162	
85 000	مستشفى أولاد شامخ	163	
85 000	مستشفى سيدي علوان	164	
90 000	مستشفى بومرداس	165	
95 000	مستشفى ملولش	166	
115 000	مستشفى قصور الساف	167	
110 000	مستشفى هبيرة	168	
300 000	مستشفى بئر علي بن خليفة	173	
110 000	مستشفى السخيرة	174	
110 000	مستشفى بلخير	178	
155 000	مستشفى السند	179	
190 000	مستشفى المضيلة	180	
365 000	مستشفى أم العرائس	181	
315 000	مستشفى الرديف	182	
140 000	مستشفى القطار	183	
200 000	مستشفى دقاش	187	
100 000	مستشفى حزوة	188	
100 000	مستشفى تمغزة	189	

130 000	مستشفى الرقاب	192	
90 000	مستشفى منزل بوزيان	193	
120 000	مستشفى بن عون	194	
120 000	مستشفى المكناسي	195	
130 000	مستشفى مزونة	196	
130 000	مستشفى أولاد حفوز	197	
130 000	مستشفى جلمة	198	
110 000	مستشفى بئر الحفي	199	
170 000	مستشفى الحامة	202	
180 000	مستشفى مارث	203	
160 000	مستشفى مطماطة	204	
190 000	مستشفى وذرف	205	
130 000	مستشفى دوز	208	
170 000	مستشفى الفوار	209	
145 000	مستشفى سوق الأحد	210	
100 000	مستشفى ميدون	216	
150 000	مستشفى بني خدّاش	217	
110 000	مستشفى سيدي مخلوف	218	
130 000	مستشفى غمراسن	222	
140 000	مستشفى رمادة	223	
100 000	مستشفى بنبلّة	230	
120 000	مستشفى ماجل بلعباس	232	
100 000	مستشفى نبر	234	
90 000	المستشفى المحلي بالسرس	239	
100 000	المستشفى المحلي بالشراردة	240	
60 000	المستشفى المحلي بجومين	241	
90 000	المستشفى المحلي بالحنشة	243	
80 000	المستشفى المحلي بقلعة سنان	244	
14 510 000	جملة النشاط :		

النشاط 5: تقييم المخاطر

بحساب الدينار

الإعتمادات	البيان	ف . ف	الفصل
1 800 000	المؤسسات الصحية	09	125
1 800 000	الوكالة الوطنية لتقييم المخاطر	326	
1 800 000	جملة النشاط :		

النشاط 6: الرقابة الغذائية

بحساب الدينار

الإعتمادات	البيان	ف . ف	الفصل
11 500 000	المؤسسات الصحية	09	125
11 500 000	الهيئة الوطنية للسلامة الصحية للمنتجات الغذائية	325	
11 500 000	جملة النشاط :		

جملة الوحدة العملياتية : 107 400 000

جملة البرنامج الفرعي : 107 400 000

البرنامج الفرعي 2: الخدمات الصحية الأساسية بتونس

الوحدة العملياتية 1: مؤسسات عمومية بتونس

النشاط 1: العلاجات الاولية

بحساب الدينار

الإعتمادات	البيان	ف . ف	الفصل
8 195 000	الأجر الأساسي والتدرج	01	101
8 195 000	الأجر الأساسي والتدرج	000	
20 259 000	المنح الخصوصية القارة	02	101

20 259 000	المنح الخصوصية القارة	000	
189 000	المنح المرتبطة بالوظيفة	03	101
189 000	المنح المرتبطة بالوظيفة	000	
1 038 000	منحة الإنتاج	05	101
1 038 000	منحة الإنتاج	000	
58 000	المنح العائلية	13	101
58 000	المنح العائلية	000	
5 546 000	المساهمات المحمولة على المشغل	14	101
5 546 000	المساهمات المحمولة على المشغل	000	
81 000	أعوان يشغلون خطط وقتية	01	102
81 000	أعوان يشغلون خطط وقتية	000	
450 000	الأعوان المتعاقدون والعاملون بالحصاة	02	102
450 000	الأعوان المتعاقدون والعاملون بالحصاة	000	
1 000	المنح العائلية	06	102
1 000	المنح العائلية	000	
103 000	المساهمات المحمولة على المشغل	07	102
103 000	المساهمات المحمولة على المشغل	000	
35 920 000	جملة النشاط :		

جملة الوحدة العملياتية : 35 920 000

جملة البرنامج الفرعي : 35 920 000

البرنامج الفرعي 3 : الخدمات الصحية الأساسية بأريانة

الوحدة العملياتية 1 : مؤسسات عمومية بأريانة

النشاط 1: العلاجات الاولية

بحساب الدينار

الإعتمادات	البيان	ف . ف	الفصل
1 797 000	الأجر الأساسي والتدرج	01	101
1 797 000	الأجر الأساسي والتدرج	000	
6 833 000	المنح الخصوصية القارة	02	101
6 833 000	المنح الخصوصية القارة	000	
38 000	المنح المرتبطة بالوظيفة	03	101
38 000	المنح المرتبطة بالوظيفة	000	
270 000	منحة الإنتاج	05	101
270 000	منحة الإنتاج	000	
14 000	المنح العائلية	13	101
14 000	المنح العائلية	000	
1 443 000	المساهمات المحمولة على المشغل	14	101
1 443 000	المساهمات المحمولة على المشغل	000	
44 000	أعوان يشغلون خطط وقتية	01	102
44 000	أعوان يشغلون خطط وقتية	000	
115 000	الأعوان المتعاقدون والعاملون بالحصّة	02	102
115 000	الأعوان المتعاقدون والعاملون بالحصّة	000	
19 000	المساهمات المحمولة على المشغل	07	102
19 000	المساهمات المحمولة على المشغل	000	
10 573 000	جملة النشاط :		

جملة الوحدة العمليانية : 10 573 000

الوحدة العمليانية 2: مؤسسات عمومية محلية بأريانة

النشاط 4: خدمات طبية عامة

بحساب الدينار

الإعتمادات	البيان	ف . ف	الفصل
2 175 000	الأجر الأساسي والتدرج	01	101
2 175 000	الأجر الأساسي والتدرج	000	
7 157 000	المنح الخصوصية القارة	02	101
7 157 000	المنح الخصوصية القارة	000	
22 000	المنح المرتبطة بالوظيفة	03	101
22 000	المنح المرتبطة بالوظيفة	000	
1 000	المنح الخصوصية المتغيرة	04	101
1 000	المنح الخصوصية المتغيرة	000	
257 000	منحة الإنتاج	05	101
257 000	منحة الإنتاج	000	
22 000	المنح العائلية	13	101
22 000	المنح العائلية	000	
1 877 000	المساهمات المحمولة على المشغل	14	101
1 877 000	المساهمات المحمولة على المشغل	000	
125 000	أعوان يشغلون خطط وقتية	01	102
125 000	أعوان يشغلون خطط وقتية	000	
140 000	الأعوان المتعاقدون والعاملون بالحصّة	02	102
140 000	الأعوان المتعاقدون والعاملون بالحصّة	000	
46 000	المساهمات المحمولة على المشغل	07	102
46 000	المساهمات المحمولة على المشغل	000	
11 822 000	جملة النشاط :		

جملة الوحدة العملياتية : 11 822 000

جملة البرنامج الفرعي : 22 395 000

البرنامج الفرعي 4 : الخدمات الصحية الأساسية بين عروس

الوحدة العمليانية 1: مؤسسات عمومية بين عروس

النشاط 1: العلاجات الاولية

بحساب الدينار

الإتمادات	البيان	ف . ف	الفصل
3 837 000	الأجر الأساسي والتدرج	01	101
3 837 000	الأجر الأساسي والتدرج	001	
14 421 000	المنح الخصوصية القارة	02	101
14 421 000	المنح الخصوصية القارة	000	
32 000	المنح المرتبطة بالوظيفة	03	101
32 000	المنح المرتبطة بالوظيفة	000	
567 000	منحة الإنتاج	05	101
567 000	منحة الإنتاج	000	
25 000	المنح العائلية	13	101
25 000	المنح العائلية	000	
3 472 000	المساهمات المحمولة على المشغل	14	101
3 472 000	المساهمات المحمولة على المشغل	000	
10 000	أعوان يشغلون خطط وقتية	01	102
10 000	أعوان يشغلون خطط وقتية	000	
298 000	الأعوان المتعاقدون والعاملون بالحصاة	02	102
298 000	الأعوان المتعاقدون والعاملون بالحصاة	000	
55 000	المساهمات المحمولة على المشغل	07	102
55 000	المساهمات المحمولة على المشغل	000	
22 717 000	جملة النشاط :		

جملة الوحدة العمليانية : 22 717 000

جملة البرنامج الفرعي : 22 717 000

البرنامج الفرعي 5 : الخدمات الصحية الأساسية بمنوبة

الوحدة العملياتية 1: مؤسسات عمومية بمنوبة

النشاط 1: العلاجات الاولية

بحساب الدينار

الإعتمادات	البيان	ف . ف	الفصل
1 781 000	الأجر الأساسي والتدرج	01	101
1 781 000	الأجر الأساسي والتدرج	001	
6 130 000	المنح الخصوصية القارة	02	101
6 130 000	المنح الخصوصية القارة	000	
35 000	المنح المرتبطة بالوظيفة	03	101
35 000	المنح المرتبطة بالوظيفة	000	
239 000	منحة الإنتاج	05	101
239 000	منحة الإنتاج	000	
16 000	المنح العائلية	13	101
16 000	المنح العائلية	000	
1 454 000	المساهمات المحمولة على المشغل	14	101
1 454 000	المساهمات المحمولة على المشغل	000	
26 000	أعوان يشغلون خطط وقتية	01	102
26 000	أعوان يشغلون خطط وقتية	000	
410 000	الأعوان المتعاقدون والعاملون بالحصصة	02	102
410 000	الأعوان المتعاقدون والعاملون بالحصصة	000	
80 000	المساهمات المحمولة على المشغل	07	102
80 000	المساهمات المحمولة على المشغل	000	
10 171 000	جملة النشاط :		

جملة الوحدة العملياتية : 10 171 000

الوحدة العملياتية 2: مؤسسات عمومية محلية بمنوبة

النشاط 4: خدمات طبية عامة

بحساب الدينار

الإعتمادات	البيان	ف . ف	الفصل
1 884 000	الأجر الأساسي والتدرج	01	101
1 884 000	الأجر الأساسي والتدرج	000	
5 814 000	المنح الخصوصية القارة	02	101
5 814 000	المنح الخصوصية القارة	000	
19 000	المنح المرتبطة بالوظيفة	03	101
19 000	المنح المرتبطة بالوظيفة	000	
214 000	منحة الإنتاج	05	101
214 000	منحة الإنتاج	000	
19 000	المنح العائلية	13	101
19 000	المنح العائلية	000	
1 547 000	المساهمات المحمولة على المشغل	14	101
1 547 000	المساهمات المحمولة على المشغل	000	
86 000	أعوان يشغلون خطط وقتية	01	102
86 000	أعوان يشغلون خطط وقتية	000	
541 000	الأعوان المتعاقدون والعاملون بالحصصة	02	102
541 000	الأعوان المتعاقدون والعاملون بالحصصة	000	
115 000	المساهمات المحمولة على المشغل	07	102
115 000	المساهمات المحمولة على المشغل	000	
10 239 000	جملة النشاط :		

جملة الوحدة العملياتية : 10 239 000

جملة البرنامج الفرعي : 20 410 000

البرنامج الفرعي 6 : الخدمات الصحية الأساسية ببنزرت

الوحدة العملياتية 1: مؤسسات عمومية ببنزرت

النشاط 1: العلاجات الأولية

بحساب الدينار

الإعتمادات	البيان	ف . ف	الفصل
1 546 000	الأجر الأساسي والتدرج	01	101
1 546 000	الأجر الأساسي والتدرج	001	
4 806 000	المنح الخصوصية القارة	02	101
4 806 000	المنح الخصوصية القارة	000	
27 000	المنح المرتبطة بالوظيفة	03	101
27 000	المنح المرتبطة بالوظيفة	000	
211 000	منحة الإنتاج	05	101
211 000	منحة الإنتاج	000	
12 000	المنح العائلية	13	101
12 000	المنح العائلية	000	
1 089 000	المساهمات المحمولة على المشغل	14	101
1 089 000	المساهمات المحمولة على المشغل	000	
24 000	أعوان يشغلون خطط وقتية	01	102
24 000	أعوان يشغلون خطط وقتية	000	
25 000	الأعوان المتعاقدون والعاملون بالحصصة	02	102
25 000	الأعوان المتعاقدون والعاملون بالحصصة	000	
10 000	المساهمات المحمولة على المشغل	07	102
10 000	المساهمات المحمولة على المشغل	000	
7 750 000	جملة النشاط :		

جملة الوحدة العملياتية : 7 750 000

الوحدة العملياتية 2: مؤسسات عمومية محلية ببنزرت

النشاط 4: خدمات طبية عامة

بحساب الدينار

الإعتمادات	البيان	ف . ف	الفصل
5 495 000	الأجر الأساسي والتدرج	01	101
5 495 000	الأجر الأساسي والتدرج	000	
14 855 000	المنح الخصوصية القارة	02	101
14 855 000	المنح الخصوصية القارة	000	
61 000	المنح المرتبطة بالوظيفة	03	101
61 000	المنح المرتبطة بالوظيفة	000	
496 000	منحة الإنتاج	05	101
496 000	منحة الإنتاج	000	
40 000	المنح العائلية	13	101
40 000	المنح العائلية	000	
4 087 000	المساهمات المحمولة على المشغل	14	101
4 087 000	المساهمات المحمولة على المشغل	000	
70 000	أعوان يشغلون خطط وقتية	01	102
70 000	أعوان يشغلون خطط وقتية	000	
772 000	الأعوان المتعاقدون والعاملون بالحصصة	02	102
772 000	الأعوان المتعاقدون والعاملون بالحصصة	000	
142 000	المنح العائلية	06	102
142 000	المنح العائلية	000	
26 018 000	جملة النشاط :		

جملة الوحدة العملياتية : 26 018 000

جملة البرنامج الفرعي : 33 768 000

البرنامج الفرعي 7 : الخدمات الصحية الأساسية بنابل

الوحدة العمليانية 1: مؤسسات عمومية بنابل

النشاط 1: العلاجات الاولية

بحساب الدينار

الإعتمادات	البيان	ف . ف	الفصل
1 265 000	الأجر الأساسي والتدرج	01	101
1 265 000	الأجر الأساسي والتدرج	001	
4 004 000	المنح الخصوصية القارة	02	101
4 004 000	المنح الخصوصية القارة	000	
18 000	المنح المرتبطة بالوظيفة	03	101
18 000	المنح المرتبطة بالوظيفة	000	
195 000	منحة الإنتاج	05	101
195 000	منحة الإنتاج	000	
12 000	المنح العائلية	13	101
12 000	المنح العائلية	000	
1 096 000	المساهمات المحمولة على المشغل	14	101
1 096 000	المساهمات المحمولة على المشغل	000	
101 000	الأعوان المتعاقدون والعاملون بالحصّة	02	102
101 000	الأعوان المتعاقدون والعاملون بالحصّة	000	
13 000	المساهمات المحمولة على المشغل	07	102
13 000	المساهمات المحمولة على المشغل	000	
6 704 000	جملة النشاط :		

جملة الوحدة العمليانية : 6 704 000

الوحدة العملياتية 2: مؤسسات عمومية محلية بنابل

النشاط 4: خدمات طبية عامة

بحساب الدينار

الإعتمادات	البيان	ف . ف	الفصل
10 537 000	الأجر الأساسي والتدرج	01	101
10 537 000	الأجر الأساسي والتدرج	000	
29 355 000	المنح الخصوصية القارة	02	101
29 355 000	المنح الخصوصية القارة	000	
153 000	المنح المرتبطة بالوظيفة	03	101
153 000	المنح المرتبطة بالوظيفة	000	
1 692 000	منحة الإنتاج	05	101
1 692 000	منحة الإنتاج	000	
78 000	المنح العائلية	13	101
78 000	المنح العائلية	000	
7 452 000	المساهمات المحمولة على المشغل	14	101
7 452 000	المساهمات المحمولة على المشغل	000	
261 000	أعوان يشغلون خطط وقتية	01	102
261 000	أعوان يشغلون خطط وقتية	000	
1 638 000	الأعوان المتعاقدون والعاملون بالحصّة	02	102
1 638 000	الأعوان المتعاقدون والعاملون بالحصّة	000	
1 000	المنح العائلية	06	102
1 000	المنح العائلية	000	
335 000	المساهمات المحمولة على المشغل	07	102
335 000	المساهمات المحمولة على المشغل	000	
51 502 000	جملة النشاط :		

جملة الوحدة العملياتية : 51 502 000

جملة البرنامج الفرعي : 58 206 000

البرنامج الفرعي 8 : الخدمات الصحية الأساسية بباجة

الوحدة العملياتية 1: مؤسسات عمومية بباجة

النشاط 1: العلاجات الأولية

بحساب الدينار

الإعتمادات	البيان	ف . ف	الفصل
967 000	الأجر الأساسي والتدرج	01	101
967 000	الأجر الأساسي والتدرج	001	
3 293 000	المنح الخصوصية القارة	02	101
3 293 000	المنح الخصوصية القارة	000	
12 000	المنح المرتبطة بالوظيفة	03	101
12 000	المنح المرتبطة بالوظيفة	000	
130 000	منحة الإنتاج	05	101
130 000	منحة الإنتاج	000	
9 000	المنح العائلية	13	101
9 000	المنح العائلية	000	
900 000	المساهمات المحمولة على المشغل	14	101
900 000	المساهمات المحمولة على المشغل	000	
172 000	الأعوان المتعاقدون والعاملون بالحصّة	02	102
172 000	الأعوان المتعاقدون والعاملون بالحصّة	000	
28 000	المساهمات المحمولة على المشغل	07	102
28 000	المساهمات المحمولة على المشغل	000	
5 511 000	جملة النشاط :		

جملة الوحدة العملياتية : 5 511 000

الوحدة العملياتية 2: مؤسسات عمومية محلية بباجة

النشاط 4: خدمات طبية عامة

بحساب الدينار

الإعتمادات	البيان	ف . ف	الفصل
3 851 000	الأجر الأساسي والتدرج	01	101
3 851 000	الأجر الأساسي والتدرج	000	
10 854 000	المنح الخصوصية القارة	02	101
10 854 000	المنح الخصوصية القارة	000	
59 000	المنح المرتبطة بالوظيفة	03	101
59 000	المنح المرتبطة بالوظيفة	000	
428 000	منحة الإنتاج	05	101
428 000	منحة الإنتاج	000	
33 000	المنح العائلية	13	101
33 000	المنح العائلية	000	
2 963 000	المساهمات المحمولة على المشغل	14	101
2 963 000	المساهمات المحمولة على المشغل	000	
332 000	أعوان يشغلون خطط وقتية	01	102
332 000	أعوان يشغلون خطط وقتية	000	
1 032 000	الأعوان المتعاقدون والعاملون بالحصّة	02	102
1 032 000	الأعوان المتعاقدون والعاملون بالحصّة	000	
2 000	المنح العائلية	06	102
2 000	المنح العائلية	000	
260 000	المساهمات المحمولة على المشغل	07	102
260 000	المساهمات المحمولة على المشغل	000	
19 814 000	جملة النشاط :		

جملة الوحدة العملياتية : 19 814 000

جملة البرنامج الفرعي : 25 325 000

البرنامج الفرعي 9 : الخدمات الصحية الأساسية بزغوان

الوحدة العملياتية 1: مؤسسات عمومية بزغوان

النشاط 1: العلاجات الأولية

بحساب الدينار

الإعتمادات	البيان	ف . ف	الفصل
1 162 000	الأجر الأساسي والتدرج	01	101
1 162 000	الأجر الأساسي والتدرج	001	
4 197 000	المنح الخصوصية القارة	02	101
4 197 000	المنح الخصوصية القارة	000	
17 000	المنح المرتبطة بالوظيفة	03	101
17 000	المنح المرتبطة بالوظيفة	000	
149 000	منحة الإنتاج	05	101
149 000	منحة الإنتاج	000	
14 000	المنح العائلية	13	101
14 000	المنح العائلية	000	
865 000	المساهمات المحمولة على المشغل	14	101
865 000	المساهمات المحمولة على المشغل	000	
201 000	الأعوان المتعاقدون والعاملون بالحصّة	02	102
201 000	الأعوان المتعاقدون والعاملون بالحصّة	000	
34 000	المساهمات المحمولة على المشغل	07	102
34 000	المساهمات المحمولة على المشغل	000	
6 639 000	جملة النشاط :		

جملة الوحدة العملياتية : 6 639 000

الوحدة العمليانية 2: مؤسسات عمومية محلية بزغوان

النشاط 4: خدمات طبية عامة

بحساب الدينار

الإعتمادات	البيان	ف . ف	الفصل
2 321 000	الأجر الأساسي والتدرج	01	101
2 321 000	الأجر الأساسي والتدرج	000	
6 670 000	المنح الخصوصية القارة	02	101
6 670 000	المنح الخصوصية القارة	000	
18 000	المنح المرتبطة بالوظيفة	03	101
18 000	المنح المرتبطة بالوظيفة	000	
255 000	منحة الإنتاج	05	101
255 000	منحة الإنتاج	000	
30 000	المنح العائلية	13	101
30 000	المنح العائلية	000	
1 809 000	المساهمات المحمولة على المشغل	14	101
1 809 000	المساهمات المحمولة على المشغل	000	
2 000	أعوان يشغلون خطط وقتية	01	102
2 000	أعوان يشغلون خطط وقتية	000	
597 000	الأعوان المتعاقدون والعاملون بالحصصة	02	102
597 000	الأعوان المتعاقدون والعاملون بالحصصة	000	
79 000	المساهمات المحمولة على المشغل	07	102
79 000	المساهمات المحمولة على المشغل	000	
11 781 000	جملة النشاط :		

جملة الوحدة العمليانية : 11 781 000

جملة البرنامج الفرعي : 18 420 000

البرنامج الفرعي A : الخدمات الصحية الأساسية بالكاف

الوحدة العملياتية 1: مؤسسات عمومية بالكاف

النشاط 1: العلاجات الأولية

بحساب الدينار

الإعتمادات	البيان	ف . ف	الفصل
1 172 000	الأجر الأساسي والتدرج	01	101
1 172 000	الأجر الأساسي والتدرج	001	
4 257 000	المنح الخصوصية القارة	02	101
4 257 000	المنح الخصوصية القارة	000	
11 000	المنح المرتبطة بالوظيفة	03	101
11 000	المنح المرتبطة بالوظيفة	000	
155 000	منحة الإنتاج	05	101
155 000	منحة الإنتاج	000	
10 000	المنح العائلية	13	101
10 000	المنح العائلية	000	
1 140 000	المساهمات المحمولة على المشغل	14	101
1 140 000	المساهمات المحمولة على المشغل	000	
245 000	أعوان يشغلون خطط وقتية	01	102
245 000	أعوان يشغلون خطط وقتية	000	
1 000	المنح العائلية	06	102
1 000	المنح العائلية	000	
48 000	المساهمات المحمولة على المشغل	07	102
48 000	المساهمات المحمولة على المشغل	000	
7 039 000	جملة النشاط :		

جملة الوحدة العملياتية : 7 039 000

الوحدة العملياتية 2: مؤسسات عمومية محلية بالكاف

النشاط 4: خدمات طبية عامة

بحساب الدينار

الإعتمادات	البيان	ف . ف	الفصل
5 237 000	الأجر الأساسي والتدرج	01	101
5 237 000	الأجر الأساسي والتدرج	000	
14 989 000	المنح الخصوصية القارة	02	101
14 989 000	المنح الخصوصية القارة	000	
54 000	المنح المرتبطة بالوظيفة	03	101
54 000	المنح المرتبطة بالوظيفة	000	
581 000	منحة الإنتاج	05	101
581 000	منحة الإنتاج	000	
37 000	المنح العائلية	13	101
37 000	المنح العائلية	000	
4 074 000	المساهمات المحمولة على المشغل	14	101
4 074 000	المساهمات المحمولة على المشغل	000	
430 000	أعوان يشغلون خطط وقتية	01	102
430 000	أعوان يشغلون خطط وقتية	000	
1 762 000	الأعوان المتعاقدون والعاملون بالحصّة	02	102
1 762 000	الأعوان المتعاقدون والعاملون بالحصّة	000	
3 000	المنح العائلية	06	102
3 000	المنح العائلية	000	
401 000	المساهمات المحمولة على المشغل	07	102
401 000	المساهمات المحمولة على المشغل	000	
27 568 000	جملة النشاط :		

جملة الوحدة العملياتية : 27 568 000

جملة البرنامج الفرعي : 34 607 000

البرنامج الفرعي B : الخدمات الصحية الأساسية بسلطنة

الوحدة العملياتية 1: مؤسسات عمومية بسلطنة

النشاط 1: العلاجات الأولية

بحساب الدينار

الإعتمادات	البيان	ف . ف	الفصل
1 261 000	الأجر الأساسي والتدرج	01	101
1 261 000	الأجر الأساسي والتدرج	001	
3 790 000	المنح الخصوصية القارة	02	101
3 790 000	المنح الخصوصية القارة	000	
12 000	المنح المرتبطة بالوظيفة	03	101
12 000	المنح المرتبطة بالوظيفة	000	
135 000	منحة الإنتاج	05	101
135 000	منحة الإنتاج	000	
12 000	المنح العائلية	13	101
12 000	المنح العائلية	000	
1 015 000	المساهمات المحمولة على المشغل	14	101
1 015 000	المساهمات المحمولة على المشغل	000	
60 000	الأعوان المتعاقدون والعاملون بالحصّة	02	102
60 000	الأعوان المتعاقدون والعاملون بالحصّة	000	
8 000	المساهمات المحمولة على المشغل	07	102
8 000	المساهمات المحمولة على المشغل	000	
6 293 000	جملة النشاط :		

جملة الوحدة العملياتية : 6 293 000

الوحدة العملياتية 2: مؤسسات عمومية محلية بسليانة

النشاط 4: خدمات طبية عامة

بحساب الدينار

الإتمادات	البيان	ف . ف	الفصل
4 825 000	الأجر الأساسي والتدرج	01	101
4 825 000	الأجر الأساسي والتدرج	000	
13 858 000	المنح الخصوصية القارة	02	101
13 858 000	المنح الخصوصية القارة	000	
78 000	المنح المرتبطة بالوظيفة	03	101
78 000	المنح المرتبطة بالوظيفة	000	
531 000	منحة الإنتاج	05	101
531 000	منحة الإنتاج	000	
44 000	المنح العائلية	13	101
44 000	المنح العائلية	000	
3 765 000	المساهمات المحمولة على المشغل	14	101
3 765 000	المساهمات المحمولة على المشغل	000	
34 000	أعوان يشغلون خطط وقتية	01	102
34 000	أعوان يشغلون خطط وقتية	000	
1 145 000	الأعوان المتعاقدون والعاملون بالحصصة	02	102
1 145 000	الأعوان المتعاقدون والعاملون بالحصصة	000	
199 000	المساهمات المحمولة على المشغل	07	102
199 000	المساهمات المحمولة على المشغل	000	
24 479 000	جملة النشاط :		

جملة الوحدة العملياتية : 24 479 000

جملة البرنامج الفرعي : 30 772 000

البرنامج الفرعي C : الخدمات الصحية الأساسية بالقيروان

الوحدة العملياتية 1: مؤسسات عمومية بالقيروان

النشاط 1: العلاجات الأولية

بحساب الدينار

الإعتمادات	البيان	ف . ف	الفصل
1 838 000	الأجر الأساسي والتدرج	01	101
1 838 000	الأجر الأساسي والتدرج	001	
6 176 000	المنح الخصوصية القارة	02	101
6 176 000	المنح الخصوصية القارة	000	
13 000	المنح المرتبطة بالوظيفة	03	101
13 000	المنح المرتبطة بالوظيفة	000	
272 000	منحة الإنتاج	05	101
272 000	منحة الإنتاج	000	
23 000	المنح العائلية	13	101
23 000	المنح العائلية	000	
1 930 000	المساهمات المحمولة على المشغل	14	101
1 930 000	المساهمات المحمولة على المشغل	000	
44 000	الأعوان المتعاقدون والعاملون بالحصّة	02	102
44 000	الأعوان المتعاقدون والعاملون بالحصّة	000	
9 000	المساهمات المحمولة على المشغل	07	102
9 000	المساهمات المحمولة على المشغل	000	
10 305 000	جملة النشاط :		

جملة الوحدة العملياتية : 10 305 000

الوحدة العملياتية 2: مؤسسات عمومية محلية بالقيروان

النشاط 4: خدمات طبية عامة

بحساب الدينار

الإعتمادات	البيان	ف . ف	الفصل
6 195 000	الأجر الأساسي والتدرج	01	101
6 195 000	الأجر الأساسي والتدرج	000	
19 419 000	المنح الخصوصية القارة	02	101
19 419 000	المنح الخصوصية القارة	000	
81 000	المنح المرتبطة بالوظيفة	03	101
81 000	المنح المرتبطة بالوظيفة	000	
678 000	منحة الإنتاج	05	101
678 000	منحة الإنتاج	000	
69 000	المنح العائلية	13	101
69 000	المنح العائلية	000	
5 159 000	المساهمات المحمولة على المشغل	14	101
5 159 000	المساهمات المحمولة على المشغل	000	
2 000	أعوان يشغلون خطط وقتية	01	102
2 000	أعوان يشغلون خطط وقتية	000	
2 344 000	الأعوان المتعاقدون والعاملون بالحصّة	02	102
2 344 000	الأعوان المتعاقدون والعاملون بالحصّة	000	
2 000	المنح العائلية	06	102
2 000	المنح العائلية	000	
426 000	المساهمات المحمولة على المشغل	07	102
426 000	المساهمات المحمولة على المشغل	000	
34 375 000	جملة النشاط :		

جملة الوحدة العملياتية : 34 375 000

جملة البرنامج الفرعي : 44 680 000

البرنامج الفرعي D : الخدمات الصحية الأساسية بالقصرين

الوحدة العملياتية 1: مؤسسات عمومية بالقصرين

النشاط 1: العلاجات الأولية

بحساب الدينار

الإعتمادات	البيان	ف . ف	الفصل
2 286 000	الأجر الأساسي والتدرج	01	101
2 286 000	الأجر الأساسي والتدرج	001	
8 980 000	المنح الخصوصية القارة	02	101
8 980 000	المنح الخصوصية القارة	000	
23 000	المنح المرتبطة بالوظيفة	03	101
23 000	المنح المرتبطة بالوظيفة	000	
315 000	منحة الإنتاج	05	101
315 000	منحة الإنتاج	000	
44 000	المنح العائلية	13	101
44 000	المنح العائلية	000	
2 123 000	المساهمات المحمولة على المشغل	14	101
2 123 000	المساهمات المحمولة على المشغل	000	
132 000	أعوان يشغلون خطط وقتية	01	102
132 000	أعوان يشغلون خطط وقتية	000	
273 000	الأعوان المتعاقدون والعاملون بالحصّة	02	102
273 000	الأعوان المتعاقدون والعاملون بالحصّة	000	
67 000	المساهمات المحمولة على المشغل	07	102
67 000	المساهمات المحمولة على المشغل	000	
14 243 000	جملة النشاط :		

جملة الوحدة العملياتية : 14 243 000

الوحدة العملياتية 2: مؤسسات عمومية محلية بالقصرين

النشاط 4: خدمات طبية عامة

بحساب الدينار

الإعتمادات	البيان	ف . ف	الفصل
8 346 000	الأجر الأساسي والتدرج	01	101
8 346 000	الأجر الأساسي والتدرج	000	
24 084 000	المنح الخصوصية القارة	02	101
24 084 000	المنح الخصوصية القارة	000	
71 000	المنح المرتبطة بالوظيفة	03	101
71 000	المنح المرتبطة بالوظيفة	000	
829 000	منحة الإنتاج	05	101
829 000	منحة الإنتاج	000	
100 000	المنح العائلية	13	101
100 000	المنح العائلية	000	
6 908 000	المساهمات المحمولة على المشغل	14	101
6 908 000	المساهمات المحمولة على المشغل	000	
279 000	أعوان يشغلون خطط وقتية	01	102
279 000	أعوان يشغلون خطط وقتية	000	
1 761 000	الأعوان المتعاقدون والعاملون بالحصّة	02	102
1 761 000	الأعوان المتعاقدون والعاملون بالحصّة	000	
2 000	المنح العائلية	06	102
2 000	المنح العائلية	000	
290 000	المساهمات المحمولة على المشغل	07	102
290 000	المساهمات المحمولة على المشغل	000	
42 670 000	جملة النشاط :		

جملة الوحدة العملياتية : 42 670 000

جملة البرنامج الفرعي : 56 913 000

البرنامج الفرعي E : الخدمات الصحية الأساسية بقفصة

الوحدة العملياتية 1: مؤسسات عمومية بقفصة

النشاط 1: العلاجات الأولية

بحساب الدينار

الإعتمادات	البيان	ف . ف	الفصل
3 203 000	الأجر الأساسي والتدرج	01	101
3 203 000	الأجر الأساسي والتدرج	001	
8 625 000	المنح الخصوصية القارة	02	101
8 625 000	المنح الخصوصية القارة	000	
31 000	المنح المرتبطة بالوظيفة	03	101
31 000	المنح المرتبطة بالوظيفة	000	
378 000	منحة الإنتاج	05	101
378 000	منحة الإنتاج	000	
35 000	المنح العائلية	13	101
35 000	المنح العائلية	000	
2 840 000	المساهمات المحمولة على المشغل	14	101
2 840 000	المساهمات المحمولة على المشغل	000	
131 000	أعوان يشغلون خطط وقتية	01	102
131 000	أعوان يشغلون خطط وقتية	000	
333 000	الأعوان المتعاقدون والعاملون بالحصّة	02	102
333 000	الأعوان المتعاقدون والعاملون بالحصّة	000	
1 000	المنح العائلية	06	102
1 000	المنح العائلية	000	

89 000	المساهمات المحمولة على المشغل	07	102
89 000	المساهمات المحمولة على المشغل	000	
15 666 000	جملة النشاط :		

15 666 000	جملة الوحدة العملياتية :
------------	--------------------------

الوحدة العملياتية 2: مؤسسات عمومية محلية بفقصة

النشاط 4: خدمات طبية عامة

بحساب الدينار

الإعتمادات	البيان	ف . ف	الفصل
5 773 000	الأجر الأساسي والتدرج	01	101
5 773 000	الأجر الأساسي والتدرج	000	
17 075 000	المنح الخصوصية القارة	02	101
17 075 000	المنح الخصوصية القارة	000	
64 000	المنح المرتبطة بالوظيفة	03	101
64 000	المنح المرتبطة بالوظيفة	000	
623 000	منحة الإنتاج	05	101
623 000	منحة الإنتاج	000	
57 000	المنح العائلية	13	101
57 000	المنح العائلية	000	
4 596 000	المساهمات المحمولة على المشغل	14	101
4 596 000	المساهمات المحمولة على المشغل	000	
233 000	أعوان يشغلون خطط وقتية	01	102
233 000	أعوان يشغلون خطط وقتية	000	
1 332 000	الأعوان المتعاقدون والعاملون بالحصّة	02	102
1 332 000	الأعوان المتعاقدون والعاملون بالحصّة	000	
2 000	المنح العائلية	06	102
2 000	المنح العائلية	000	

294 000	المساهمات المحمولة على المشغل	07	102
294 000	المساهمات المحمولة على المشغل	000	
30 049 000	جملة النشاط :		

جملة الوحدة العملياتية : 30 049 000

جملة البرنامج الفرعي : 45 715 000

البرنامج الفرعي F : الخدمات الصحية الأساسية بسيدي بوزيد

الوحدة العملياتية 1: مؤسسات عمومية بسيدي بوزيد

النشاط 1: العلاجات الأولية

بحساب الدينار

الإعتمادات	البيان	ف . ف	الفصل
1 829 000	الأجر الأساسي والتدرج	01	101
1 829 000	الأجر الأساسي والتدرج	001	
5 211 000	المنح الخصوصية القارة	02	101
5 211 000	المنح الخصوصية القارة	000	
10 000	المنح المرتبطة بالوظيفة	03	101
10 000	المنح المرتبطة بالوظيفة	000	
229 000	منحة الإنتاج	05	101
229 000	منحة الإنتاج	000	
27 000	المنح العائلية	13	101
27 000	المنح العائلية	000	
1 663 000	المساهمات المحمولة على المشغل	14	101
1 663 000	المساهمات المحمولة على المشغل	000	
16 000	أعوان يشغلون خطط وقتية	01	102
16 000	أعوان يشغلون خطط وقتية	000	

88 000	الأعوان المتعاقدون والعاملون بالحصّة	02	102
88 000	الأعوان المتعاقدون والعاملون بالحصّة	000	
20 000	المساهمات المحمّولة على المشغل	07	102
20 000	المساهمات المحمّولة على المشغل	000	
9 093 000	جملة النشاط :		

9 093 000	جملة الوحدة العمليّاتية :
-----------	---------------------------

الوحدة العمليّاتية 2: مؤسسات عمومية محلية بسيدي بوزيد

النشاط 4: خدمات طبيّة عامة

بحساب الدينار

الإعتمادات	البيان	ف . ف	الفصل
7 091 000	الأجر الأساسي والتدرج	01	101
7 091 000	الأجر الأساسي والتدرج	000	
19 289 000	المنح الخصوصية القارة	02	101
19 289 000	المنح الخصوصية القارة	000	
88 000	المنح المرتبطة بالوظيفة	03	101
88 000	المنح المرتبطة بالوظيفة	000	
724 000	منحة الإنتاج	05	101
724 000	منحة الإنتاج	000	
73 000	المنح العائلية	13	101
73 000	المنح العائلية	000	
5 335 000	المساهمات المحمّولة على المشغل	14	101
5 335 000	المساهمات المحمّولة على المشغل	000	
335 000	أعوان يشغلون خطط وقتية	01	102
335 000	أعوان يشغلون خطط وقتية	000	
1 169 000	الأعوان المتعاقدون والعاملون بالحصّة	02	102
1 169 000	الأعوان المتعاقدون والعاملون بالحصّة	000	

2 000	المنح العائلية	06	102
2 000	المنح العائلية	000	
270 000	المساهمات المحمولة على المشغل	07	102
270 000	المساهمات المحمولة على المشغل	000	
34 376 000	جملة النشاط :		

جملة الوحدة العملياتية : 34 376 000

جملة البرنامج الفرعي : 43 469 000

البرنامج الفرعي G : الخدمات الصحية الأساسية بصفاقس

الوحدة العملياتية 1: مؤسسات عمومية بصفاقس

النشاط 1: العلاجات الاولية

بحساب الدينار

الإعتمادات	البيان	ف . ف	الفصل
5 802 000	الأجر الأساسي والتدرج	01	101
5 802 000	الأجر الأساسي والتدرج	001	
14 457 000	المنح الخصوصية القارة	02	101
14 457 000	المنح الخصوصية القارة	000	
79 000	المنح المرتبطة بالوظيفة	03	101
79 000	المنح المرتبطة بالوظيفة	000	
829 000	منحة الإنتاج	05	101
829 000	منحة الإنتاج	000	
54 000	المنح العائلية	13	101
54 000	المنح العائلية	000	
4 883 000	المساهمات المحمولة على المشغل	14	101
4 883 000	المساهمات المحمولة على المشغل	000	

111 000	أعوان يشغلون خطط وقتية	01	102
111 000	أعوان يشغلون خطط وقتية	000	
91 000	الأعوان المتعاقدون والعاملون بالحصّة	02	102
91 000	الأعوان المتعاقدون والعاملون بالحصّة	000	
39 000	المساهمات المحمّولة على المشغل	07	102
39 000	المساهمات المحمّولة على المشغل	000	
26 345 000	جملة النشاط :		

جملة الوحدة العمليّاتية : 26 345 000

الوحدة العمليّاتية 2: مؤسسات عمومية محلية بصفاقس

النشاط 4: خدمات طبية عامة

بحساب الدينار

الإعتمادات	البيان	ف . ف	الفصل
3 159 000	الأجر الأساسي والتدرج	01	101
3 159 000	الأجر الأساسي والتدرج	000	
8 538 000	المنح الخصوصية القارة	02	101
8 538 000	المنح الخصوصية القارة	000	
23 000	المنح المرتبطة بالوظيفة	03	101
23 000	المنح المرتبطة بالوظيفة	000	
250 000	منحة الإنتاج	05	101
250 000	منحة الإنتاج	000	
25 000	المنح العائلية	13	101
25 000	المنح العائلية	000	
2 349 000	المساهمات المحمّولة على المشغل	14	101
2 349 000	المساهمات المحمّولة على المشغل	000	
106 000	أعوان يشغلون خطط وقتية	01	102
106 000	أعوان يشغلون خطط وقتية	000	

266 000	الأعوان المتعاقدون والعاملون بالحصّة	02	102
266 000	الأعوان المتعاقدون والعاملون بالحصّة	000	
64 000	المساهمات المحمّولة على المشغل	07	102
64 000	المساهمات المحمّولة على المشغل	000	
14 780 000	جملة النشاط :		

جملة الوحدة العمليّاتية : 14 780 000

جملة البرنامج الفرعي : 41 125 000

البرنامج الفرعي H : الخدمات الصحيّة الأساسيّة بالمهدية

الوحدة العمليّاتية 1: مؤسسات عمومية بالمهدية

النشاط 1: العلاجات الاوليّة

بحساب الدينار

الإعتمادات	البيان	ف . ف	الفصل
813 000	الأجر الأساسي والتدرج	01	101
813 000	الأجر الأساسي والتدرج	001	
3 139 000	المنح الخصوصية القارة	02	101
3 139 000	المنح الخصوصية القارة	000	
14 000	المنح المرتبطة بالوظيفة	03	101
14 000	المنح المرتبطة بالوظيفة	000	
119 000	منحة الإنتاج	05	101
119 000	منحة الإنتاج	000	
9 000	المنح العائليّة	13	101
9 000	المنح العائليّة	000	
836 000	المساهمات المحمّولة على المشغل	14	101
836 000	المساهمات المحمّولة على المشغل	000	

17 000	الأعوان المتعاقدون والعاملون بالحصّة	02	102
17 000	الأعوان المتعاقدون والعاملون بالحصّة	000	
4 000	المساهمات المحمّولة على المشغل	07	102
4 000	المساهمات المحمّولة على المشغل	000	
4 951 000	جملة النشاط :		

4 951 000	جملة الوحدة العمليّاتية :
-----------	---------------------------

الوحدة العمليّاتية 2: مؤسسات عمومية محلية بالمهدية

النشاط 4: خدمات طبيّة عامة

بحساب الدينار

الإعتمادات	البيان	ف . ف	الفصل
7 068 000	الأجر الأساسي والتدرج	01	101
7 068 000	الأجر الأساسي والتدرج	000	
22 380 000	المنح الخصوصية القارة	02	101
22 380 000	المنح الخصوصية القارة	000	
108 000	المنح المرتبطة بالوظيفة	03	101
108 000	المنح المرتبطة بالوظيفة	000	
800 000	منحة الإنتاج	05	101
800 000	منحة الإنتاج	000	
76 000	المنح العائلية	13	101
76 000	المنح العائلية	000	
5 887 000	المساهمات المحمّولة على المشغل	14	101
5 887 000	المساهمات المحمّولة على المشغل	000	
432 000	أعوان يشغلون خطط وقتية	01	102
432 000	أعوان يشغلون خطط وقتية	000	
2 058 000	الأعوان المتعاقدون والعاملون بالحصّة	02	102
2 058 000	الأعوان المتعاقدون والعاملون بالحصّة	000	

3 000	المنح العائلية	06	102
3 000	المنح العائلية	000	
374 000	المساهمات المحمولة على المشغل	07	102
374 000	المساهمات المحمولة على المشغل	000	
39 186 000	جملة النشاط :		

جملة الوحدة العملياتية : 39 186 000

جملة البرنامج الفرعي : 44 137 000

البرنامج الفرعي 1: الخدمات الصحية الأساسية بالمنستير

الوحدة العملياتية 1: مؤسسات عمومية بالمنستير

النشاط 1: العلاجات الاولية

بحساب الدينار

الإعتمادات	البيان	ف . ف	الفصل
947 000	الأجر الأساسي والتدرج	01	101
947 000	الأجر الأساسي والتدرج	001	
2 744 000	المنح الخصوصية القارة	02	101
2 744 000	المنح الخصوصية القارة	000	
15 000	المنح المرتبطة بالوظيفة	03	101
15 000	المنح المرتبطة بالوظيفة	000	
112 000	منحة الإنتاج	05	101
112 000	منحة الإنتاج	000	
7 000	المنح العائلية	13	101
7 000	المنح العائلية	000	
754 000	المساهمات المحمولة على المشغل	14	101
754 000	المساهمات المحمولة على المشغل	000	

36 000	الأعوان المتعاقدون والعاملون بالحصّة	02	102
36 000	الأعوان المتعاقدون والعاملون بالحصّة	000	
1 000	المساهمات المحمّولة على المشغل	07	102
1 000	المساهمات المحمّولة على المشغل	000	
4 616 000	جملة النشاط :		

4 616 000	جملة الوحدة العمليّاتية :
-----------	---------------------------

الوحدة العمليّاتية 2: مؤسسات عمومية محلية بالمنستير

النشاط 4: خدمات طبيّة عامة

بحساب الدينار

الإعتمادات	البيان	ف . ف	الفصل
5 066 000	الأجر الأساسي والتدرج	01	101
5 066 000	الأجر الأساسي والتدرج	000	
15 134 000	المنح الخصوصية القارة	02	101
15 134 000	المنح الخصوصية القارة	000	
80 000	المنح المرتبطة بالوظيفة	03	101
80 000	المنح المرتبطة بالوظيفة	000	
581 000	منحة الإنتاج	05	101
581 000	منحة الإنتاج	000	
50 000	المنح العائليّة	13	101
50 000	المنح العائليّة	000	
4 068 000	المساهمات المحمّولة على المشغل	14	101
4 068 000	المساهمات المحمّولة على المشغل	000	
19 000	أعوان يشغلون خطط وقتية	01	102
19 000	أعوان يشغلون خطط وقتية	000	
267 000	الأعوان المتعاقدون والعاملون بالحصّة	02	102
267 000	الأعوان المتعاقدون والعاملون بالحصّة	000	

36 000	المساهمات المحمولة على المشغل	07	102
36 000	المساهمات المحمولة على المشغل	000	
25 301 000	جملة النشاط :		

جملة الوحدة العملياتية : 25 301 000

جملة البرنامج الفرعي : 29 917 000

البرنامج الفرعي J : الخدمات الصحية الأساسية بقياس

الوحدة العملياتية 1: مؤسسات عمومية بقياس

النشاط 1: العلاجات الأولية

بحساب الدينار

الإعتمادات	البيان	ف . ف	الفصل
1 450 000	الأجر الأساسي والتدرج	01	101
1 450 000	الأجر الأساسي والتدرج	001	
5 499 000	المنح الخصوصية القارة	02	101
5 499 000	المنح الخصوصية القارة	000	
16 000	المنح المرتبطة بالوظيفة	03	101
16 000	المنح المرتبطة بالوظيفة	000	
209 000	منحة الإنتاج	05	101
209 000	منحة الإنتاج	000	
17 000	المنح العائلية	13	101
17 000	المنح العائلية	000	
1 071 000	المساهمات المحمولة على المشغل	14	101
1 071 000	المساهمات المحمولة على المشغل	000	
105 000	الأعوان المتعاقدون والعاملون بالحصاة	02	102
105 000	الأعوان المتعاقدون والعاملون بالحصاة	000	

13 000	المساهمات المحمولة على المشغل	07	102
13 000	المساهمات المحمولة على المشغل	000	
8 380 000	جملة النشاط :		

8 380 000	جملة الوحدة العملياتية :
-----------	--------------------------

الوحدة العملياتية 2: مؤسسات عمومية محلية بقابس

النشاط 4: خدمات طبية عامة

بحساب الدينار

الإعتمادات	البيان	ف . ف	الفصل
4 699 000	الأجر الأساسي والتدرج	01	101
4 699 000	الأجر الأساسي والتدرج	000	
13 896 000	المنح الخصوصية القارة	02	101
13 896 000	المنح الخصوصية القارة	000	
45 000	المنح المرتبطة بالوظيفة	03	101
45 000	المنح المرتبطة بالوظيفة	000	
529 000	منحة الإنتاج	05	101
529 000	منحة الإنتاج	000	
52 000	المنح العائلية	13	101
52 000	المنح العائلية	000	
3 745 000	المساهمات المحمولة على المشغل	14	101
3 745 000	المساهمات المحمولة على المشغل	000	
27 000	أعوان يشغلون خطط وقتية	01	102
27 000	أعوان يشغلون خطط وقتية	000	
553 000	الأعوان المتعاقدون والعاملون بالحصّة	02	102
553 000	الأعوان المتعاقدون والعاملون بالحصّة	000	
99 000	المساهمات المحمولة على المشغل	07	102
99 000	المساهمات المحمولة على المشغل	000	

23 645 000	جملة النشاط :
------------	---------------

23 645 000	جملة الوحدة العملياتية :
------------	--------------------------

32 025 000	جملة البرنامج الفرعي :
------------	------------------------

البرنامج الفرعي K : الخدمات الصحية الأساسية بمدنين

الوحدة العملياتية 1: مؤسسات عمومية بمدنين

النشاط 1: العلاجات الاولية

بحساب الدينار

الإعتمادات	البيان	ف . ف	الفصل
1 544 000	الأجر الأساسي والتدرج	01	101
1 544 000	الأجر الأساسي والتدرج	001	
4 483 000	المنح الخصوصية القارة	02	101
4 483 000	المنح الخصوصية القارة	000	
32 000	المنح المرتبطة بالوظيفة	03	101
32 000	المنح المرتبطة بالوظيفة	000	
209 000	منحة الإنتاج	05	101
209 000	منحة الإنتاج	000	
17 000	المنح العائلية	13	101
17 000	المنح العائلية	000	
1 468 000	المساهمات المحمولة على المشغل	14	101
1 468 000	المساهمات المحمولة على المشغل	000	
153 000	الأعوان المتعاقدون والعاملون بالحصّة	02	102
153 000	الأعوان المتعاقدون والعاملون بالحصّة	000	
28 000	المساهمات المحمولة على المشغل	07	102
28 000	المساهمات المحمولة على المشغل	000	

7 934 000	جملة النشاط :
-----------	---------------

7 934 000	جملة الوحدة العملياتية :
-----------	--------------------------

الوحدة العملياتية 2: مؤسسات عمومية محلية بمدنين

النشاط 4: خدمات طبية عامة

بحساب الدينار

الإعتمادات	البيان	ف . ف	الفصل
1 970 000	الأجر الأساسي والتدرج	01	101
1 970 000	الأجر الأساسي والتدرج	000	
5 675 000	المنح الخصوصية القارة	02	101
5 675 000	المنح الخصوصية القارة	000	
20 000	المنح المرتبطة بالوظيفة	03	101
20 000	المنح المرتبطة بالوظيفة	000	
222 000	منحة الإنتاج	05	101
222 000	منحة الإنتاج	000	
19 000	المنح العائلية	13	101
19 000	المنح العائلية	000	
1 538 000	المساهمات المحمولة على المشغل	14	101
1 538 000	المساهمات المحمولة على المشغل	000	
2 000	أعوان يشغلون خطط وقتية	01	102
2 000	أعوان يشغلون خطط وقتية	000	
949 000	الأعوان المتعاقدون والعاملون بالحصّة	02	102
949 000	الأعوان المتعاقدون والعاملون بالحصّة	000	
2 000	المنح العائلية	06	102
2 000	المنح العائلية	000	
165 000	المساهمات المحمولة على المشغل	07	102
165 000	المساهمات المحمولة على المشغل	000	

10 562 000	جملة النشاط :
------------	---------------

10 562 000	جملة الوحدة العملياتية :
------------	--------------------------

18 496 000	جملة البرنامج الفرعي :
------------	------------------------

البرنامج الفرعي L : الخدمات الصحية الأساسية بتطووين

الوحدة العملياتية 1: مؤسسات عمومية بتطووين

النشاط 1: العلاجات الاولية

بحساب الدينار

الإعتمادات	البيان	ف . ف	الفصل
1 962 000	الأجر الأساسي والتدرج	01	101
1 962 000	الأجر الأساسي والتدرج	001	
5 973 000	المنح الخصوصية القارة	02	101
5 973 000	المنح الخصوصية القارة	000	
24 000	المنح المرتبطة بالوظيفة	03	101
24 000	المنح المرتبطة بالوظيفة	000	
258 000	منحة الإنتاج	05	101
258 000	منحة الإنتاج	000	
29 000	المنح العائلية	13	101
29 000	المنح العائلية	000	
1 465 000	المساهمات المحمولة على المشغل	14	101
1 465 000	المساهمات المحمولة على المشغل	000	
33 000	أعوان يشغلون خطط وقتية	01	102
33 000	أعوان يشغلون خطط وقتية	000	
609 000	الأعوان المتعاقدون والعاملون بالحصاة	02	102
609 000	الأعوان المتعاقدون والعاملون بالحصاة	000	

120 000	المساهمات المحمولة على المشغل	07	102
120 000	المساهمات المحمولة على المشغل	000	
10 473 000	جملة النشاط :		

10 473 000	جملة الوحدة العملياتية :
------------	--------------------------

الوحدة العملياتية 2: مؤسسات عمومية محلية بتطاوين

النشاط 4: خدمات طبية عامة

بحساب الدينار

الإعتمادات	البيان	ف . ف	الفصل
1 709 000	الأجر الأساسي والتدرج	01	101
1 709 000	الأجر الأساسي والتدرج	000	
5 039 000	المنح الخصوصية القارة	02	101
5 039 000	المنح الخصوصية القارة	000	
10 000	المنح المرتبطة بالوظيفة	03	101
10 000	المنح المرتبطة بالوظيفة	000	
190 000	منحة الإنتاج	05	101
190 000	منحة الإنتاج	000	
14 000	المنح العائلية	13	101
14 000	المنح العائلية	000	
1 359 000	المساهمات المحمولة على المشغل	14	101
1 359 000	المساهمات المحمولة على المشغل	000	
18 000	أعوان يشغلون خطط وقتية	01	102
18 000	أعوان يشغلون خطط وقتية	000	
723 000	الأعوان المتعاقدون والعاملون بالحصّة	02	102
723 000	الأعوان المتعاقدون والعاملون بالحصّة	000	
2 000	المنح العائلية	06	102
2 000	المنح العائلية	000	

137 000	المساهمات المحمولة على المشغل	07	102
137 000	المساهمات المحمولة على المشغل	000	
9 201 000	جملة النشاط :		

جملة الوحدة العملياتية : 9 201 000

جملة البرنامج الفرعي : 19 674 000

البرنامج الفرعي M : الخدمات الصحية الأساسية بتوزر

الوحدة العملياتية 1: مؤسسات عمومية بتوزر

النشاط 1: العلاجات الأولية

بحساب الدينار

الإعتمادات	البيان	ف . ف	الفصل
969 000	الأجر الأساسي والتدرج	01	101
969 000	الأجر الأساسي والتدرج	001	
3 444 000	المنح الخصوصية القارة	02	101
3 444 000	المنح الخصوصية القارة	000	
10 000	المنح المرتبطة بالوظيفة	03	101
10 000	المنح المرتبطة بالوظيفة	000	
129 000	منحة الإنتاج	05	101
129 000	منحة الإنتاج	000	
11 000	المنح العائلية	13	101
11 000	المنح العائلية	000	
929 000	المساهمات المحمولة على المشغل	14	101
929 000	المساهمات المحمولة على المشغل	000	
69 000	الأعوان المتعاقدون والعاملون بالحصّة	02	102
69 000	الأعوان المتعاقدون والعاملون بالحصّة	000	

13 000	المساهمات المحمولة على المشغل	07	102
13 000	المساهمات المحمولة على المشغل	000	
5 574 000	جملة النشاط :		

5 574 000	جملة الوحدة العملياتية :
-----------	--------------------------

الوحدة العملياتية 2: مؤسسات عمومية محلية بتوزر

النشاط 4: خدمات طبية عامة

بحساب الدينار

الإعتمادات	البيان	ف . ف	الفصل
2 001 000	الأجر الأساسي والتدرج	01	101
2 001 000	الأجر الأساسي والتدرج	000	
5 908 000	المنح الخصوصية القارة	02	101
5 908 000	المنح الخصوصية القارة	000	
11 000	المنح المرتبطة بالوظيفة	03	101
11 000	المنح المرتبطة بالوظيفة	000	
217 000	منحة الإنتاج	05	101
217 000	منحة الإنتاج	000	
24 000	المنح العائلية	13	101
24 000	المنح العائلية	000	
1 588 000	المساهمات المحمولة على المشغل	14	101
1 588 000	المساهمات المحمولة على المشغل	000	
28 000	أعوان يشغلون خطط وقتية	01	102
28 000	أعوان يشغلون خطط وقتية	000	
454 000	الأعوان المتعاقدون والعاملون بالحصّة	02	102
454 000	الأعوان المتعاقدون والعاملون بالحصّة	000	
66 000	المساهمات المحمولة على المشغل	07	102
66 000	المساهمات المحمولة على المشغل	000	

10 297 000	جملة النشاط :
------------	---------------

10 297 000	جملة الوحدة العملياتية :
------------	--------------------------

15 871 000	جملة البرنامج الفرعي :
------------	------------------------

البرنامج الفرعي N : الخدمات الصحية الأساسية بقبلي

الوحدة العملياتية 1: مؤسسات عمومية بقبلي

النشاط 1: العلاجات الاولية

بحساب الدينار

الإعتمادات	البيان	ف . ف	الفصل
1 092 000	الأجر الأساسي والتدرج	01	101
1 092 000	الأجر الأساسي والتدرج	001	
3 664 000	المنح الخصوصية القارة	02	101
3 664 000	المنح الخصوصية القارة	000	
9 000	المنح المرتبطة بالوظيفة	03	101
9 000	المنح المرتبطة بالوظيفة	000	
140 000	منحة الإنتاج	05	101
140 000	منحة الإنتاج	000	
13 000	المنح العائلية	13	101
13 000	المنح العائلية	000	
986 000	المساهمات المحمولة على المشغل	14	101
986 000	المساهمات المحمولة على المشغل	000	
33 000	أعوان يشغلون خطط وقتية	01	102
33 000	أعوان يشغلون خطط وقتية	000	
60 000	الأعوان المتعاقدون والعاملون بالحصّة	02	102
60 000	الأعوان المتعاقدون والعاملون بالحصّة	000	

15 000	المساهمات المحمولة على المشغل	07	102
15 000	المساهمات المحمولة على المشغل	000	
6 012 000	جملة النشاط :		

6 012 000	جملة الوحدة العملياتية :
-----------	--------------------------

الوحدة العملياتية 2: مؤسسات عمومية محلية بقبلي

النشاط 4: خدمات طبية عامة

بحساب الدينار

الإعتمادات	البيان	ف . ف	الفصل
3 580 000	الأجر الأساسي والتدرج	01	101
3 580 000	الأجر الأساسي والتدرج	000	
10 367 000	المنح الخصوصية القارة	02	101
10 367 000	المنح الخصوصية القارة	000	
40 000	المنح المرتبطة بالوظيفة	03	101
40 000	المنح المرتبطة بالوظيفة	000	
403 000	منحة الإنتاج	05	101
403 000	منحة الإنتاج	000	
47 000	المنح العائلية	13	101
47 000	المنح العائلية	000	
2 809 000	المساهمات المحمولة على المشغل	14	101
2 809 000	المساهمات المحمولة على المشغل	000	
223 000	أعوان يشغلون خطط وقتية	01	102
223 000	أعوان يشغلون خطط وقتية	000	
923 000	الأعوان المتعاقدون والعاملون بالحصّة	02	102
923 000	الأعوان المتعاقدون والعاملون بالحصّة	000	
1 000	المنح العائلية	06	102
1 000	المنح العائلية	000	

151 000	المساهمات المحمولة على المشغل	07	102
151 000	المساهمات المحمولة على المشغل	000	
18 544 000	جملة النشاط :		

جملة الوحدة العملياتية : 18 544 000

جملة البرنامج الفرعي : 24 556 000

البرنامج الفرعي 0 : الخدمات الصحية الأساسية بسوسة

الوحدة العملياتية 1 : مؤسسات عمومية بسوسة

النشاط 1 : العلاجات الأولية

بحساب الدينار

الإعتمادات	البيان	ف . ف	الفصل
2 113 000	الأجر الأساسي والتدرج	01	101
2 113 000	الأجر الأساسي والتدرج	001	
7 448 000	المنح الخصوصية القارة	02	101
7 448 000	المنح الخصوصية القارة	000	
36 000	المنح المرتبطة بالوظيفة	03	101
36 000	المنح المرتبطة بالوظيفة	000	
320 000	منحة الإنتاج	05	101
320 000	منحة الإنتاج	000	
14 000	المنح العائلية	13	101
14 000	المنح العائلية	000	
2 228 000	المساهمات المحمولة على المشغل	14	101
2 228 000	المساهمات المحمولة على المشغل	000	
76 000	أعوان يشغلون خطط وقتية	01	102
76 000	أعوان يشغلون خطط وقتية	000	

119 000	الأعوان المتعاقدون والعاملون بالحصّة	02	102
119 000	الأعوان المتعاقدون والعاملون بالحصّة	000	
20 000	المساهمات المحمّولة على المشغل	07	102
20 000	المساهمات المحمّولة على المشغل	000	
12 374 000	جملة النشاط :		

جملة الوحدة العمليّاتية : 12 374 000

الوحدة العمليّاتية 2: مؤسسات عمومية محلية بسوسة

النشاط 4: خدمات طبية عامة

بحساب الدينار

الإعتمادات	البيان	ف . ف	الفصل
6 058 000	الأجر الأساسي والتدرج	01	101
6 058 000	الأجر الأساسي والتدرج	000	
17 956 000	المنح الخصوصية القارة	02	101
17 956 000	المنح الخصوصية القارة	000	
107 000	المنح المرتبطة بالوظيفة	03	101
107 000	المنح المرتبطة بالوظيفة	000	
668 000	منحة الإنتاج	05	101
668 000	منحة الإنتاج	000	
50 000	المنح العائلية	13	101
50 000	المنح العائلية	000	
4 926 000	المساهمات المحمّولة على المشغل	14	101
4 926 000	المساهمات المحمّولة على المشغل	000	
286 000	أعوان يشغلون خطط وقتية	01	102
286 000	أعوان يشغلون خطط وقتية	000	
682 000	الأعوان المتعاقدون والعاملون بالحصّة	02	102
682 000	الأعوان المتعاقدون والعاملون بالحصّة	000	

1 000	المنح العائلية	06	102
1 000	المنح العائلية	000	
137 000	المساهمات المحمولة على المشغل	07	102
137 000	المساهمات المحمولة على المشغل	000	
30 871 000	جملة النشاط :		

جملة الوحدة العملياتية : 30 871 000

جملة البرنامج الفرعي : 43 245 000

البرنامج الفرعي P : الخدمات الصحية الأساسية بجندوبية

الوحدة العملياتية 1: مؤسسات عمومية بجندوبية

النشاط 1: العلاجات الاولية

بحساب الدينار

الإعتمادات	البيان	ف . ف	الفصل
1 177 000	الأجر الأساسي والتدرج	01	101
1 177 000	الأجر الأساسي والتدرج	001	
4 597 000	المنح الخصوصية القارة	02	101
4 597 000	المنح الخصوصية القارة	000	
8 000	المنح المرتبطة بالوظيفة	03	101
8 000	المنح المرتبطة بالوظيفة	000	
165 000	منحة الإنتاج	05	101
165 000	منحة الإنتاج	000	
12 000	المنح العائلية	13	101
12 000	المنح العائلية	000	
1 218 000	المساهمات المحمولة على المشغل	14	101
1 218 000	المساهمات المحمولة على المشغل	000	

106 000	الأعوان المتعاقدون والعاملون بالحصّة	02	102
106 000	الأعوان المتعاقدون والعاملون بالحصّة	000	
39 000	المساهمات المحمّولة على المشغل	07	102
39 000	المساهمات المحمّولة على المشغل	000	
7 322 000	جملة النشاط :		

7 322 000	جملة الوحدة العمليّاتية :
-----------	---------------------------

الوحدة العمليّاتية 2: مؤسسات عمومية محلية بجنّدوبة

النشاط 4: خدمات طبيّة عامة

بحساب الدينار

الإعتمادات	البيان	ف . ف	الفصل
5 321 000	الأجر الأساسي والتدرج	01	101
5 321 000	الأجر الأساسي والتدرج	000	
15 318 000	المنح الخصوصية القارة	02	101
15 318 000	المنح الخصوصية القارة	000	
42 000	المنح المرتبطة بالوظيفة	03	101
42 000	المنح المرتبطة بالوظيفة	000	
575 000	منحة الإنتاج	05	101
575 000	منحة الإنتاج	000	
50 000	المنح العائليّة	13	101
50 000	المنح العائليّة	000	
4 154 000	المساهمات المحمّولة على المشغل	14	101
4 154 000	المساهمات المحمّولة على المشغل	000	
18 000	أعوان يشغلون خطط وقتية	01	102
18 000	أعوان يشغلون خطط وقتية	000	
1 905 000	الأعوان المتعاقدون والعاملون بالحصّة	02	102
1 905 000	الأعوان المتعاقدون والعاملون بالحصّة	000	

2 000	المنح العائلية	06	102
2 000	المنح العائلية	000	
270 000	المساهمات المحمولة على المشغل	07	102
270 000	المساهمات المحمولة على المشغل	000	
27 655 000	جملة النشاط :		

جملة الوحدة العملياتية : 27 655 000

جملة البرنامج الفرعي : 34 977 000

جملة البرنامج : 904 740 000

البرنامج 2 : الخدمات الصحية الإستشفائية

البرنامج الفرعي 1 : قيادة الخدمات الصحية الاستشفائية

الوحدة العمليانية 1: وحدة دعم برنامج الخدمات الصحية الاستشفائية

النشاط 1: خدمات طب الاختصاص

بحساب الدينار

الإعتمادات	البيان	ف . ف	الفصل
4 000 000	الأجر الأساسي والتدرج	01	101
4 000 000	الأجر الأساسي والتدرج	001	
10 800 000	المنح الخصوصية القارة	02	101
10 800 000	المنح الخصوصية القارة	000	
80 000	المنح المرتبطة بالوظيفة	03	101
80 000	المنح المرتبطة بالوظيفة	000	
500 000	منحة الإنتاج	05	101
500 000	منحة الإنتاج	000	
20 000	المنح العائلية	13	101
20 000	المنح العائلية	000	
3 000 000	المساهمات المحمولة على المشغل	14	101
3 000 000	المساهمات المحمولة على المشغل	000	
339 000	تأجير الأعوان غير القارين	00	102
339 000	تأجير الأعوان غير القارين	000	
1 050 000	الأعوان المتعاقدون والعاملون بالحصّة	02	102
1 050 000	الأعوان المتعاقدون والعاملون بالحصّة	000	
1 000	المنح العائلية	06	102
1 000	المنح العائلية	000	
210 000	المساهمات المحمولة على المشغل	07	102
210 000	المساهمات المحمولة على المشغل	000	

20 000 000	جملة النشاط :
------------	---------------

20 000 000	جملة الوحدة العملياتية :
------------	--------------------------

20 000 000	جملة البرنامج الفرعي :
------------	------------------------

البرنامج الفرعي 2 : الخدمات الصحية الإستشفائية الجهوية و المحلية بتونس

الوحدة العملياتية 1: مؤسسات عمومية جهوية بتونس

النشاط 1: خدمات طب الاختصاص

بحساب الدينار

الإعتمادات	البيان	ف . ف	الفصل
1 287 000	الأجر الأساسي والتدرج	01	101
1 287 000	الأجر الأساسي والتدرج	000	
4 034 000	المنح الخصوصية القارة	02	101
4 034 000	المنح الخصوصية القارة	000	
44 000	المنح المرتبطة بالوظيفة	03	101
44 000	المنح المرتبطة بالوظيفة	000	
174 000	منحة الإنتاج	05	101
174 000	منحة الإنتاج	000	
7 000	المنح العائلية	13	101
7 000	المنح العائلية	000	
1 119 000	المساهمات المحمولة على المشغل	14	101
1 119 000	المساهمات المحمولة على المشغل	000	
3 000	تأجير الأعوان غير القارين	00	102
3 000	تأجير الأعوان غير القارين	000	
343 000	الأعوان المتعاقدون والعاملون بالحصّة	02	102
343 000	الأعوان المتعاقدون والعاملون بالحصّة	000	

67 000	المساهمات المحمولة على المشغل	07	102
67 000	المساهمات المحمولة على المشغل	000	
7 078 000	جملة النشاط :		

جملة الوحدة العملياتية : 7 078 000

جملة البرنامج الفرعي : 7 078 000

البرنامج الفرعي 3 : الخدمات الصحية الإستشفائية الجهوية و المحلية بأريانة

الوحدة العملياتية 1: مؤسسات عمومية جهوية بأريانة

النشاط 1: خدمات طب الاختصاص

بحساب الدينار

الإعتمادات	البيان	ف . ف	الفصل
3 161 000	الأجر الأساسي والتدرج	01	101
3 161 000	الأجر الأساسي والتدرج	000	
8 442 000	المنح الخصوصية القارة	02	101
8 442 000	المنح الخصوصية القارة	000	
62 000	المنح المرتبطة بالوظيفة	03	101
62 000	المنح المرتبطة بالوظيفة	000	
374 000	منحة الإنتاج	05	101
374 000	منحة الإنتاج	000	
15 000	المنح العائلية	13	101
15 000	المنح العائلية	000	
2 393 000	المساهمات المحمولة على المشغل	14	101
2 393 000	المساهمات المحمولة على المشغل	000	
80 000	تأجير الأعوان غير القارين	00	102
80 000	تأجير الأعوان غير القارين	000	

688 000	الأعوان المتعاقدون والعاملون بالحصّة	02	102
688 000	الأعوان المتعاقدون والعاملون بالحصّة	000	
9 000	المنح العائلية	06	102
9 000	المنح العائلية	000	
133 000	المساهمات المحمولة على المشغل	07	102
133 000	المساهمات المحمولة على المشغل	000	
15 357 000	جملة النشاط :		

جملة الوحدة العملياتية : 15 357 000

جملة البرنامج الفرعي : 15 357 000

البرنامج الفرعي 4 : الخدمات الصحية الإستشفائية الجهوية و المحلية بين عروس

الوحدة العملياتية 1: مؤسسات عمومية جهوية بين عروس

النشاط 1: خدمات طب الاختصاص

بحساب الدينار

الإعتمادات	البيان	ف . ف	الفصل
3 811 000	الأجر الأساسي والتدرج	01	101
3 811 000	الأجر الأساسي والتدرج	000	
10 401 000	المنح الخصوصية القارة	02	101
10 401 000	المنح الخصوصية القارة	000	
80 000	المنح المرتبطة بالوظيفة	03	101
80 000	المنح المرتبطة بالوظيفة	000	
459 000	منحة الإنتاج	05	101
459 000	منحة الإنتاج	000	
15 000	المنح العائلية	13	101
15 000	المنح العائلية	000	

2 917 000	المساهمات المحمولة على المشغل	14	101
2 917 000	المساهمات المحمولة على المشغل	000	
129 000	تأجير الأعوان غير القارين	00	102
129 000	تأجير الأعوان غير القارين	000	
1 282 000	الأعوان المتعاقدون والعاملون بالحصّة	02	102
1 282 000	الأعوان المتعاقدون والعاملون بالحصّة	000	
252 000	المساهمات المحمولة على المشغل	07	102
252 000	المساهمات المحمولة على المشغل	000	
19 346 000	جملة النشاط :		

جملة الوحدة العملياتية : 19 346 000

جملة البرنامج الفرعي : 19 346 000

البرنامج الفرعي 6 : الخدمات الصحية الإستشفائية الجهوية و المحلية ببنزرت

الوحدة العملياتية 1: مؤسسات عمومية جهوية ببنزرت

النشاط 1: خدمات طب الاختصاص

بحساب الدينار

الإعتمادات	البيان	ف . ف	الفصل
10 064 000	الأجر الأساسي والتدرج	01	101
10 064 000	الأجر الأساسي والتدرج	000	
20 430 000	المنح الخصوصية القارة	02	101
20 430 000	المنح الخصوصية القارة	000	
187 000	المنح المرتبطة بالوظيفة	03	101
187 000	المنح المرتبطة بالوظيفة	000	
1 187 000	منحة الإنتاج	05	101
1 187 000	منحة الإنتاج	000	

40 000	المنح العائلية	13	101
40 000	المنح العائلية	000	
6 232 000	المساهمات المحمولة على المشغل	14	101
6 232 000	المساهمات المحمولة على المشغل	000	
538 000	تأجير الأعوان غير القارين	00	102
538 000	تأجير الأعوان غير القارين	000	
1 202 000	الأعوان المتعاقدون والعاملون بالحصّة	02	102
1 202 000	الأعوان المتعاقدون والعاملون بالحصّة	000	
310 000	المساهمات المحمولة على المشغل	07	102
310 000	المساهمات المحمولة على المشغل	000	
40 190 000	جملة النشاط :		

جملة الوحدة العملياتية : 40 190 000

جملة البرنامج الفرعي : 40 190 000

البرنامج الفرعي 7 : الخدمات الصحية الإستشفائية الجهوية و المحلية بنابل

الوحدة العملياتية 1: مؤسسات عمومية جهوية بنابل

النشاط 1: خدمات طب الاختصاص

بحساب الدينار

الإعتمادات	البيان	ف . ف	الفصل
7 336 000	الأجر الأساسي والتدرج	01	101
7 336 000	الأجر الأساسي والتدرج	000	
6 629 000	المنح الخصوصية القارة	02	101
6 629 000	المنح الخصوصية القارة	000	
164 000	المنح المرتبطة بالوظيفة	03	101
164 000	المنح المرتبطة بالوظيفة	000	

1 000	المنح الخصوصية المتغيرة	04	101
1 000	المنح الخصوصية المتغيرة	000	
870 000	منحة الإنتاج	05	101
870 000	منحة الإنتاج	000	
42 000	المنح العائلية	13	101
42 000	المنح العائلية	000	
2 906 000	المساهمات المحمولة على المشغل	14	101
2 906 000	المساهمات المحمولة على المشغل	000	
315 000	تأجير الأعوان غير القارين	00	102
315 000	تأجير الأعوان غير القارين	000	
1 353 000	الأعوان المتعاقدون والعاملون بالحصّة	02	102
1 353 000	الأعوان المتعاقدون والعاملون بالحصّة	000	
300 000	المساهمات المحمولة على المشغل	07	102
300 000	المساهمات المحمولة على المشغل	000	
19 916 000	جملة النشاط :		

جملة الوحدة العملياتية : 19 916 000

جملة البرنامج الفرعي : 19 916 000

البرنامج الفرعي 8 : الخدمات الصحية الإستشفائية الجهوية و المحلية بباجة

الوحدة العملياتية 1: مؤسسات عمومية جهوية بباجة

النشاط 1: خدمات طب الاختصاص

بحساب الدينار

الإعتمادات	البيان	ف . ف	الفصل
5 692 000	الأجر الأساسي والتدرج	01	101
5 692 000	الأجر الأساسي والتدرج	000	

16 274 000	المنح الخصوصية القارة	02	101
16 274 000	المنح الخصوصية القارة	000	
140 000	المنح المرتبطة بالوظيفة	03	101
140 000	المنح المرتبطة بالوظيفة	000	
683 000	منحة الإنتاج	05	101
683 000	منحة الإنتاج	000	
30 000	المنح العائلية	13	101
30 000	المنح العائلية	000	
4 481 000	المساهمات المحمولة على المشغل	14	101
4 481 000	المساهمات المحمولة على المشغل	000	
2 000	تأجير الأعوان غير القارين	00	102
2 000	تأجير الأعوان غير القارين	000	
2 005 000	الأعوان المتعاقدون والعاملون بالحصّة	02	102
2 005 000	الأعوان المتعاقدون والعاملون بالحصّة	000	
358 000	المساهمات المحمولة على المشغل	07	102
358 000	المساهمات المحمولة على المشغل	000	
29 665 000	جملة النشاط :		

جملة الوحدة العملياتية : 29 665 000

جملة البرنامج الفرعي : 29 665 000

البرنامج الفرعي 9 : الخدمات الصحية الإستشفائية الجهوية و المحلية بزغوان

الوحدة العملياتية 1: مؤسسات عمومية جهوية بزغوان

النشاط 1: خدمات طب الاختصاص

بحساب الدينار

الإعتمادات	البيان	ف . ف	الفصل
------------	--------	-------	-------

2 492 000	الأجر الأساسي والتدرج	01	101
2 492 000	الأجر الأساسي والتدرج	000	
6 911 000	المنح الخصوصية القارة	02	101
6 911 000	المنح الخصوصية القارة	000	
74 000	المنح المرتبطة بالوظيفة	03	101
74 000	المنح المرتبطة بالوظيفة	000	
306 000	منحة الإنتاج	05	101
306 000	منحة الإنتاج	000	
16 000	المنح العائلية	13	101
16 000	المنح العائلية	000	
1 951 000	المساهمات المحمولة على المشغل	14	101
1 951 000	المساهمات المحمولة على المشغل	000	
55 000	تأجير الأعوان غير القارين	00	102
55 000	تأجير الأعوان غير القارين	000	
708 000	الأعوان المتعاقدون والعاملون بالحصّة	02	102
708 000	الأعوان المتعاقدون والعاملون بالحصّة	000	
129 000	المساهمات المحمولة على المشغل	07	102
129 000	المساهمات المحمولة على المشغل	000	
12 642 000	جملة النشاط :		

جملة الوحدة العملياتية : 12 642 000

جملة البرنامج الفرعي : 12 642 000

البرنامج الفرعي A : الخدمات الصحية الإستشفائية الجهوية و المحلية بالكاف

الوحدة العملياتية 1: مؤسسات عمومية جهوية بالكاف

النشاط 1: خدمات طب الاختصاص

بحساب الدينار

الإعتمادات	البيان	ف . ف	الفصل
4 252 000	الأجر الأساسي والتدرج	01	101
4 252 000	الأجر الأساسي والتدرج	000	
11 528 000	المنح الخصوصية القارة	02	101
11 528 000	المنح الخصوصية القارة	000	
70 000	المنح المرتبطة بالوظيفة	03	101
70 000	المنح المرتبطة بالوظيفة	000	
505 000	منحة الإنتاج	05	101
505 000	منحة الإنتاج	000	
22 000	المنح العائلية	13	101
22 000	المنح العائلية	000	
3 229 000	المساهمات المحمولة على المشغل	14	101
3 229 000	المساهمات المحمولة على المشغل	000	
201 000	تأجير الأعوان غير القارين	00	102
201 000	تأجير الأعوان غير القارين	000	
859 000	الأعوان المتعاقدون والعاملون بالحصّة	02	102
859 000	الأعوان المتعاقدون والعاملون بالحصّة	000	
1 000	المنح العائلية	06	102
1 000	المنح العائلية	000	
173 000	المساهمات المحمولة على المشغل	07	102
173 000	المساهمات المحمولة على المشغل	000	
20 840 000	جملة النشاط :		

جملة الوحدة العملياتية : 20 840 000

جملة البرنامج الفرعي : 20 840 000

البرنامج الفرعي B : الخدمات الصحية الإستشفائية الجهوية و المحلية بسليانة

الوحدة العمليانية 1: مؤسسات عمومية جهوية بسليانة

النشاط 1: خدمات طب الاختصاص

بحساب الدينار

الإعتمادات	البيان	ف . ف	الفصل
3 104 000	الأجر الأساسي والتدرج	01	101
3 104 000	الأجر الأساسي والتدرج	000	
9 115 000	المنح الخصوصية القارة	02	101
9 115 000	المنح الخصوصية القارة	000	
67 000	المنح المرتبطة بالوظيفة	03	101
67 000	المنح المرتبطة بالوظيفة	000	
383 000	منحة الإنتاج	05	101
383 000	منحة الإنتاج	000	
18 000	المنح العائلية	13	101
18 000	المنح العائلية	000	
2 511 000	المساهمات المحمولة على المشغل	14	101
2 511 000	المساهمات المحمولة على المشغل	000	
147 000	تأجير الأعوان غير القارين	00	102
147 000	تأجير الأعوان غير القارين	000	
1 469 000	الأعوان المتعاقدون والعاملون بالحصّة	02	102
1 469 000	الأعوان المتعاقدون والعاملون بالحصّة	000	
284 000	المساهمات المحمولة على المشغل	07	102
284 000	المساهمات المحمولة على المشغل	000	
17 098 000	جملة النشاط :		

جملة الوحدة العمليانية : 17 098 000

جملة البرنامج الفرعي : 17 098 000

البرنامج الفرعي D : الخدمات الصحية الإستشفائية الجهوية و المحلية بالقصرين

الوحدة العمليائية 1: مؤسسات عمومية جهوية بالقصرين

النشاط 1: خدمات طب الاختصاص

بحساب الدينار

الإعتمادات	البيان	ف . ف	الفصل
4 711 000	الأجر الأساسي والتدرج	01	101
4 711 000	الأجر الأساسي والتدرج	000	
14 491 000	المنح الخصوصية القارة	02	101
14 491 000	المنح الخصوصية القارة	000	
108 000	المنح المرتبطة بالوظيفة	03	101
108 000	المنح المرتبطة بالوظيفة	000	
559 000	منحة الإنتاج	05	101
559 000	منحة الإنتاج	000	
37 000	المنح العائلية	13	101
37 000	المنح العائلية	000	
3 717 000	المساهمات المحمولة على المشغل	14	101
3 717 000	المساهمات المحمولة على المشغل	000	
263 000	تأجير الأعوان غير القارين	00	102
263 000	تأجير الأعوان غير القارين	000	
1 248 000	الأعوان المتعاقدون والعاملون بالحصاة	02	102
1 248 000	الأعوان المتعاقدون والعاملون بالحصاة	000	
231 000	المساهمات المحمولة على المشغل	07	102
231 000	المساهمات المحمولة على المشغل	000	
25 365 000	جملة النشاط :		

جملة الوحدة العملياتية : 25 365 000

جملة البرنامج الفرعي : 25 365 000

البرنامج الفرعي E : الخدمات الصحية الإستشفائية الجهوية و المحلية بقفصة

الوحدة العملياتية 1: مؤسسات عمومية جهوية بقفصة

النشاط 1: خدمات طب الاختصاص

بحساب الدينار

الإعتمادات	البيان	ف . ف	الفصل
7 241 000	الأجر الأساسي والتدرج	01	101
7 241 000	الأجر الأساسي والتدرج	000	
20 719 000	المنح الخصوصية القارة	02	101
20 719 000	المنح الخصوصية القارة	000	
137 000	المنح المرتبطة بالوظيفة	03	101
137 000	المنح المرتبطة بالوظيفة	000	
860 000	منحة الإنتاج	05	101
860 000	منحة الإنتاج	000	
50 000	المنح العائلية	13	101
50 000	المنح العائلية	000	
5 686 000	المساهمات المحمولة على المشغل	14	101
5 686 000	المساهمات المحمولة على المشغل	000	
269 000	تأجير الأعوان غير القارين	00	102
269 000	تأجير الأعوان غير القارين	000	
1 296 000	الأعوان المتعاقدون والعاملون بالحصّة	02	102
1 296 000	الأعوان المتعاقدون والعاملون بالحصّة	000	
1 000	المنح العائلية	06	102
1 000	المنح العائلية	000	

241 000	المساهمات المحمولة على المشغل	07	102
241 000	المساهمات المحمولة على المشغل	000	
36 500 000	جملة النشاط :		

جملة الوحدة العملياتية : 36 500 000

جملة البرنامج الفرعي : 36 500 000

البرنامج الفرعي F : الخدمات الصحية الإستشفائية الجهوية و المحلية بسيدي بوزيد

الوحدة العملياتية 1: مؤسسات عمومية جهوية بسيدي بوزيد

النشاط 1: خدمات طب الاختصاص

بحساب الدينار

الإعتمادات	البيان	ف . ف	الفصل
3 700 000	الأجر الأساسي والتدرج	01	101
3 700 000	الأجر الأساسي والتدرج	000	
12 023 000	المنح الخصوصية القارة	02	101
12 023 000	المنح الخصوصية القارة	000	
74 000	المنح المرتبطة بالوظيفة	03	101
74 000	المنح المرتبطة بالوظيفة	000	
460 000	منحة الإنتاج	05	101
460 000	منحة الإنتاج	000	
33 000	المنح العائلية	13	101
33 000	المنح العائلية	000	
3 061 000	المساهمات المحمولة على المشغل	14	101
3 061 000	المساهمات المحمولة على المشغل	000	
199 000	تأجير الأعوان غير القارين	00	102
199 000	تأجير الأعوان غير القارين	000	

825 000	الأعوان المتعاقدون والعاملون بالحصّة	02	102
825 000	الأعوان المتعاقدون والعاملون بالحصّة	000	
1 000	المنح العائلية	06	102
1 000	المنح العائلية	000	
180 000	المساهمات المحمولة على المشغل	07	102
180 000	المساهمات المحمولة على المشغل	000	
20 556 000	جملة النشاط :		

جملة الوحدة العملياتية : 20 556 000

جملة البرنامج الفرعي : 20 556 000

البرنامج الفرعي G : الخدمات الصحية الإستشفائية الجهوية و المحلية بصفاقس

الوحدة العملياتية 1: مؤسسات عمومية جهوية بصفاقس

النشاط 1: خدمات طب الاختصاص

بحساب الدينار

الإعتمادات	البيان	ف . ف	الفصل
4 734 000	الأجر الأساسي والتدرج	01	101
4 734 000	الأجر الأساسي والتدرج	000	
15 332 000	المنح الخصوصية القارة	02	101
15 332 000	المنح الخصوصية القارة	000	
163 000	المنح المرتبطة بالوظيفة	03	101
163 000	المنح المرتبطة بالوظيفة	000	
623 000	منحة الإنتاج	05	101
623 000	منحة الإنتاج	000	
33 000	المنح العائلية	13	101
33 000	المنح العائلية	000	

4 111 000	المساهمات المحمولة على المشغل	14	101
4 111 000	المساهمات المحمولة على المشغل	000	
432 000	تأجير الأعوان غير القارين	00	102
432 000	تأجير الأعوان غير القارين	000	
663 000	الأعوان المتعاقدون والعاملون بالحصّة	02	102
663 000	الأعوان المتعاقدون والعاملون بالحصّة	000	
1 000	المنح العائلية	06	102
1 000	المنح العائلية	000	
213 000	المساهمات المحمولة على المشغل	07	102
213 000	المساهمات المحمولة على المشغل	000	
26 305 000	جملة النشاط :		

جملة الوحدة العملياتية : 26 305 000

جملة البرنامج الفرعي : 26 305 000

البرنامج الفرعي H : الخدمات الصحية الإستشفائية الجهوية و المحلية بالمهدية

الوحدة العملياتية 1: مؤسسات عمومية جهوية بالمهدية

النشاط 1: خدمات طب الاختصاص

بحساب الدينار

الإعتمادات	البيان	ف . ف	الفصل
381 000	الأجر الأساسي والتدرج	01	101
381 000	الأجر الأساسي والتدرج	001	
829 000	المنح الخصوصية القارة	02	101
829 000	المنح الخصوصية القارة	000	
50 000	المنح المرتبطة بالوظيفة	03	101
50 000	المنح المرتبطة بالوظيفة	000	

48 000	منحة الإنتاج	05	101
48 000	منحة الإنتاج	000	
3 000	المنح العائلية	13	101
3 000	المنح العائلية	000	
234 000	المساهمات المحمولة على المشغل	14	101
234 000	المساهمات المحمولة على المشغل	000	
1 545 000	جملة النشاط :		

جملة الوحدة العملياتية : 1 545 000

جملة البرنامج الفرعي : 1 545 000

البرنامج الفرعي 1: الخدمات الصحية الإستشفائية الجهوية و المحلية بالمنستير

الوحدة العملياتية 1: مؤسسات عمومية جهوية بالمنستير

النشاط 1: خدمات طب الاختصاص

بحساب الدينار

الإعتمادات	البيان	ف . ف	الفصل
4 167 000	الأجر الأساسي والتدرج	01	101
4 167 000	الأجر الأساسي والتدرج	000	
11 944 000	المنح الخصوصية القارة	02	101
11 944 000	المنح الخصوصية القارة	000	
100 000	المنح المرتبطة بالوظيفة	03	101
100 000	المنح المرتبطة بالوظيفة	000	
508 000	منحة الإنتاج	05	101
508 000	منحة الإنتاج	000	
29 000	المنح العائلية	13	101
29 000	المنح العائلية	000	

3 309 000	المساهمات المحمولة على المشغل	14	101
3 309 000	المساهمات المحمولة على المشغل	000	
389 000	تأجير الأعوان غير القارين	00	102
389 000	تأجير الأعوان غير القارين	000	
496 000	الأعوان المتعاقدون والعاملون بالحصّة	02	102
496 000	الأعوان المتعاقدون والعاملون بالحصّة	000	
146 000	المساهمات المحمولة على المشغل	07	102
146 000	المساهمات المحمولة على المشغل	000	
21 088 000	جملة النشاط :		

جملة الوحدة العملياتية : 21 088 000

جملة البرنامج الفرعي : 21 088 000

البرنامج الفرعي J : الخدمات الصحية الإستشفائية الجهوية و المحلية بقابس

الوحدة العملياتية 1: مؤسسات عمومية جهوية بقابس

النشاط 1: خدمات طب الاختصاص

بحساب الدينار

الإعتمادات	البيان	ف . ف	الفصل
5 182 000	الأجر الأساسي والتدرج	01	101
5 182 000	الأجر الأساسي والتدرج	000	
15 821 000	المنح الخصوصية القارة	02	101
15 821 000	المنح الخصوصية القارة	000	
93 000	المنح المرتبطة بالوظيفة	03	101
93 000	المنح المرتبطة بالوظيفة	000	
649 000	منحة الإنتاج	05	101
649 000	منحة الإنتاج	000	

35 000	المنح العائلية	13	101
35 000	المنح العائلية	000	
4 298 000	المساهمات المحمولة على المشغل	14	101
4 298 000	المساهمات المحمولة على المشغل	000	
183 000	تأجير الأعوان غير القارين	00	102
183 000	تأجير الأعوان غير القارين	000	
832 000	الأعوان المتعاقدون والعاملون بالحصّة	02	102
832 000	الأعوان المتعاقدون والعاملون بالحصّة	000	
1 000	المنح العائلية	06	102
1 000	المنح العائلية	000	
187 000	المساهمات المحمولة على المشغل	07	102
187 000	المساهمات المحمولة على المشغل	000	
27 281 000	جملة النشاط :		

جملة الوحدة العملياتية : 27 281 000

جملة البرنامج الفرعي : 27 281 000

البرنامج الفرعي K : الخدمات الصحية الإستشفائية الجهوية و المحلية بمدنين

الوحدة العملياتية 1: مؤسسات عمومية جهوية بمدنين

النشاط 1: خدمات طب الاختصاص

بحساب الدينار

الإعتمادات	البيان	ف . ف	الفصل
9 946 000	الأجر الأساسي والتدرج	01	101
9 946 000	الأجر الأساسي والتدرج	000	
24 021 000	المنح الخصوصية القارة	02	101
24 021 000	المنح الخصوصية القارة	000	

273 000	المنح المرتبطة بالوظيفة	03	101
273 000	المنح المرتبطة بالوظيفة	000	
1 200 000	منحة الإنتاج	05	101
1 200 000	منحة الإنتاج	000	
69 000	المنح العائلية	13	101
69 000	المنح العائلية	000	
6 645 000	المساهمات المحمولة على المشغل	14	101
6 645 000	المساهمات المحمولة على المشغل	000	
394 000	تأجير الأعوان غير القارين	00	102
394 000	تأجير الأعوان غير القارين	000	
2 760 000	الأعوان المتعاقدون والعاملون بالحصّة	02	102
2 760 000	الأعوان المتعاقدون والعاملون بالحصّة	000	
1 000	المنح العائلية	06	102
1 000	المنح العائلية	000	
568 000	المساهمات المحمولة على المشغل	07	102
568 000	المساهمات المحمولة على المشغل	000	
45 877 000	جملة النشاط :		

جملة الوحدة العملياتية : 45 877 000

جملة البرنامج الفرعي : 45 877 000

البرنامج الفرعي L : الخدمات الصحية الإستشفائية الجهوية و المحلية بتطاوين

الوحدة العملياتية 1: مؤسسات عمومية جهوية بتطاوين

النشاط 1: خدمات طب الاختصاص

بحساب الدينار

الإعتمادات	البيان	ف . ف	الفصل
------------	--------	-------	-------

2 823 000	الأجر الأساسي والتدرج	01	101
2 823 000	الأجر الأساسي والتدرج	000	
7 528 000	المنح الخصوصية القارة	02	101
7 528 000	المنح الخصوصية القارة	000	
68 000	المنح المرتبطة بالوظيفة	03	101
68 000	المنح المرتبطة بالوظيفة	000	
334 000	منحة الإنتاج	05	101
334 000	منحة الإنتاج	000	
28 000	المنح العائلية	13	101
28 000	المنح العائلية	000	
2 146 000	المساهمات المحمولة على المشغل	14	101
2 146 000	المساهمات المحمولة على المشغل	000	
20 000	تأجير الأعوان غير القارين	00	102
20 000	تأجير الأعوان غير القارين	000	
1 735 000	الأعوان المتعاقدون والعاملون بالحصّة	02	102
1 735 000	الأعوان المتعاقدون والعاملون بالحصّة	000	
336 000	المساهمات المحمولة على المشغل	07	102
336 000	المساهمات المحمولة على المشغل	000	
15 018 000	جملة النشاط :		

جملة الوحدة العملياتية : 15 018 000

جملة البرنامج الفرعي : 15 018 000

البرنامج الفرعي M : الخدمات الصحية الإستشفائية الجهوية و المحلية بتوزر

الوحدة العملياتية 1: مؤسسات عمومية جهوية بتوزر

النشاط 1: خدمات طب الاختصاص

بحساب الدينار

الإعتمادات	البيان	ف . ف	الفصل
4 047 000	الأجر الأساسي والتدرج	01	101
4 047 000	الأجر الأساسي والتدرج	000	
11 490 000	المنح الخصوصية القارة	02	101
11 490 000	المنح الخصوصية القارة	000	
96 000	المنح المرتبطة بالوظيفة	03	101
96 000	المنح المرتبطة بالوظيفة	000	
1 000	المنح الخصوصية المتغيرة	04	101
1 000	المنح الخصوصية المتغيرة	000	
474 000	منحة الإنتاج	05	101
474 000	منحة الإنتاج	000	
37 000	المنح العائلية	13	101
37 000	المنح العائلية	000	
3 181 000	المساهمات المحمولة على المشغل	14	101
3 181 000	المساهمات المحمولة على المشغل	000	
20 000	تأجير الأعوان غير القارين	00	102
20 000	تأجير الأعوان غير القارين	000	
950 000	الأعوان المتعاقدون والعاملون بالحصصة	02	102
950 000	الأعوان المتعاقدون والعاملون بالحصصة	000	
1 000	المنح العائلية	06	102
1 000	المنح العائلية	000	
132 000	المساهمات المحمولة على المشغل	07	102
132 000	المساهمات المحمولة على المشغل	000	
20 429 000	جملة النشاط :		

جملة الوحدة العملياتية : 20 429 000

جملة البرنامج الفرعي : 20 429 000

البرنامج الفرعي N : الخدمات الصحية الإستشفائية الجهوية و المحلية بقبلي

الوحدة العمليانية 1: مؤسسات عمومية جهوية بقبلي

النشاط 1: خدمات طب الاختصاص

بحساب الدينار

الإعتمادات	البيان	ف . ف	الفصل
3 392 000	الأجر الأساسي والتدرج	01	101
3 392 000	الأجر الأساسي والتدرج	000	
9 524 000	المنح الخصوصية القارة	02	101
9 524 000	المنح الخصوصية القارة	000	
78 000	المنح المرتبطة بالوظيفة	03	101
78 000	المنح المرتبطة بالوظيفة	000	
408 000	منحة الإنتاج	05	101
408 000	منحة الإنتاج	000	
38 000	المنح العائلية	13	101
38 000	المنح العائلية	000	
2 655 000	المساهمات المحمولة على المشغل	14	101
2 655 000	المساهمات المحمولة على المشغل	000	
123 000	تأجير الأعوان غير القارين	00	102
123 000	تأجير الأعوان غير القارين	000	
650 000	الأعوان المتعاقدون والعاملون بالحصاة	02	102
650 000	الأعوان المتعاقدون والعاملون بالحصاة	000	
126 000	المساهمات المحمولة على المشغل	07	102
126 000	المساهمات المحمولة على المشغل	000	
16 994 000	جملة النشاط :		

جملة الوحدة العملياتية : 16 994 000

جملة البرنامج الفرعي : 16 994 000

البرنامج الفرعي 0 : الخدمات الصحية الإستشفائية الجهوية و المحلية بسوسة

الوحدة العملياتية 1 : مؤسسات عمومية جهوية بسوسة

النشاط 1 : خدمات طب الاختصاص

بحساب الدينار

الإعتمادات	البيان	ف . ف	الفصل
381 000	الأجر الأساسي والتدرج	01	101
381 000	الأجر الأساسي والتدرج	001	
729 000	المنح المرتبطة بالوظيفة	03	101
729 000	المنح المرتبطة بالوظيفة	000	
1 000	المنح الخصوصية المتغيرة	04	101
1 000	المنح الخصوصية المتغيرة	000	
148 000	منحة الإنتاج	05	101
148 000	منحة الإنتاج	000	
2 000	المنح العائلية	13	101
2 000	المنح العائلية	000	
284 000	المساهمات المحمولة على المشغل	14	101
284 000	المساهمات المحمولة على المشغل	000	
1 545 000	جملة النشاط :		

جملة الوحدة العملياتية : 1 545 000

جملة البرنامج الفرعي : 1 545 000

البرنامج الفرعي P : الخدمات الصحية الإستشفائية الجهوية و المحلية بجدوية

الوحدة العمليانية 1: مؤسسات عمومية جهوية بجدوية

النشاط 1: خدمات طب الاختصاص

بحساب الدينار

الإعتمادات	البيان	ف . ف	الفصل
6 415 000	الأجر الأساسي والتدرج	01	101
6 415 000	الأجر الأساسي والتدرج	000	
18 515 000	المنح الخصوصية القارة	02	101
18 515 000	المنح الخصوصية القارة	000	
121 000	المنح المرتبطة بالوظيفة	03	101
121 000	المنح المرتبطة بالوظيفة	000	
758 000	منحة الإنتاج	05	101
758 000	منحة الإنتاج	000	
43 000	المنح العائلية	13	101
43 000	المنح العائلية	000	
5 073 000	المساهمات المحمولة على المشغل	14	101
5 073 000	المساهمات المحمولة على المشغل	000	
505 000	تأجير الأعوان غير القارين	00	102
505 000	تأجير الأعوان غير القارين	000	
2 407 000	الأعوان المتعاقدون والعاملون بالحصّة	02	102
2 407 000	الأعوان المتعاقدون والعاملون بالحصّة	000	
1 000	المنح العائلية	06	102
1 000	المنح العائلية	000	
541 000	المساهمات المحمولة على المشغل	07	102
541 000	المساهمات المحمولة على المشغل	000	

34 379 000

جملة النشاط :

34 379 000

جملة الوحدة العملياتية :

34 379 000

جملة البرنامج الفرعي :

495 014 000

جملة البرنامج :

البرنامج 3 : البحث و الخدمات الإستشفائية الجامعية

البرنامج الفرعي 1 : قيادة برنامج البحث والخدمات الاستشفائية الجامعية

الوحدة العملية 1: وحدة دعم لبرنامج البحث والخدمات الاستشفائية الجامعية

النشاط 3: الخدمات الاستشفائية الجامعية والبحث

بحساب الدينار

الإعتمادات	البيان	ف . ف	الفصل
209 978 000	أعوان يشغلون خطط وقتية	01	102
209 978 000	أعوان يشغلون خطط وقتية	000	
4 287 000	الأعوان المتعاقدون والعاملون بالحصّة	02	102
4 287 000	الأعوان المتعاقدون والعاملون بالحصّة	000	
44 000	المنح العائلية	06	102
44 000	المنح العائلية	000	
43 787 000	المساهمات المحمّولة على المشغل	07	102
43 787 000	المساهمات المحمّولة على المشغل	000	
7 000 000	المؤسسات الصحية	09	125
7 000 000	مستشفى الرازي بمنوبة	314	
265 096 000	جملة النشاط :		

النشاط 5: الإستشفاء بالمياه

بحساب الدينار

الإعتمادات	البيان	ف . ف	الفصل
5 100 000	المؤسسات الصحية	09	125
5 100 000	المركب الصحي بجبل الوسط	321	
2 620 000	مؤسسات النهوض بالقطاعات	17	125
2 620 000	ديوان المياه المعدنية	043	

7 720 000	جملة النشاط :
-----------	---------------

النشاط 7: الخدمات الاستشفائية الجامعية والبحث بمستشفى الهادي شاكر بصفاقس

بحساب الدينار

الإعتمادات	البيان	ف . ف	الفصل
14 329 000	الأجر الأساسي والتدرج	01	101
14 329 000	الأجر الأساسي والتدرج	000	
32 248 000	المنح الخصوصية القارة	02	101
32 248 000	المنح الخصوصية القارة	000	
258 000	المنح المرتبطة بالوظيفة	03	101
258 000	المنح المرتبطة بالوظيفة	000	
500	المنح الخصوصية المتغيرة	04	101
500	المنح الخصوصية المتغيرة	000	
1 490 000	منحة الإنتاج	05	101
1 490 000	منحة الإنتاج	000	
53 500	المنح العائلية	13	101
53 500	المنح العائلية	000	
9 254 000	المساهمات المحمولة على المشغل	14	101
9 254 000	المساهمات المحمولة على المشغل	000	
3 454 000	الأعوان المتعاقدون والعاملون بالحصّة	02	102
3 454 000	الأعوان المتعاقدون والعاملون بالحصّة	000	
5 000	المنح العائلية	06	102
5 000	المنح العائلية	000	
673 000	المساهمات المحمولة على المشغل	07	102
673 000	المساهمات المحمولة على المشغل	000	
61 765 000	جملة النشاط :		

النشاط 8: الخدمات الاستشفائية الجامعية والبحث بمستشفى البشير حمزة للأطفال

بحساب الدينار

الإعتمادات	البيان	ف . ف	الفصل
6 884 000	تأجير الأعوان القارين	00	101
6 884 000	تأجير الأعوان القارين	000	
17 366 000	المنح الخصوصية القارة	02	101
17 366 000	المنح الخصوصية القارة	000	
108 000	المنح المرتبطة بالوظيفة	03	101
108 000	المنح المرتبطة بالوظيفة	000	
24 000	المنح الخصوصية المتغيرة	04	101
24 000	المنح الخصوصية المتغيرة	000	
767 000	منحة الإنتاج	05	101
767 000	منحة الإنتاج	000	
20 000	المنح العائلية	13	101
20 000	المنح العائلية	000	
4 710 000	المساهمات المحمولة على المشغل	14	101
4 710 000	المساهمات المحمولة على المشغل	000	
104 000	أعوان يشغلون خطط وقتية	01	102
104 000	أعوان يشغلون خطط وقتية	000	
1 012 000	الأعوان المتعاقدون والعاملون بالحصّة	02	102
1 012 000	الأعوان المتعاقدون والعاملون بالحصّة	000	
1 000	المنح العائلية	06	102
1 000	المنح العائلية	000	
200 000	المساهمات المحمولة على المشغل	07	102
200 000	المساهمات المحمولة على المشغل	000	
31 196 000	جملة النشاط :		

النشاط 9: الخدمات الاستشفائية الجامعية والبحث بمستشفى الحبيب بورقيبة بصفاقس

بحساب الدينار

الإعتمادات	البيان	ف . ف	الفصل

15 127 000	تأجير الأعوان القارين	00	101
15 127 000	تأجير الأعوان القارين	000	
33 637 000	المنح الخصوصية القارة	02	101
33 637 000	المنح الخصوصية القارة	000	
220 000	المنح المرتبطة بالوظيفة	03	101
220 000	المنح المرتبطة بالوظيفة	000	
2 500	المنح الخصوصية المتغيرة	04	101
2 500	المنح الخصوصية المتغيرة	000	
1 570 000	منحة الإنتاج	05	101
1 570 000	منحة الإنتاج	000	
73 500	المنح العائلية	13	101
73 500	المنح العائلية	000	
9 681 000	المساهمات المحمولة على المشغل	14	101
9 681 000	المساهمات المحمولة على المشغل	000	
131 000	أعوان يشغلون خطط وقتية	01	102
131 000	أعوان يشغلون خطط وقتية	000	
1 016 000	الأعوان المتعاقدون والعاملون بالحصّة	02	102
1 016 000	الأعوان المتعاقدون والعاملون بالحصّة	000	
2 000	المنح العائلية	06	102
2 000	المنح العائلية	000	
224 000	المساهمات المحمولة على المشغل	07	102
224 000	المساهمات المحمولة على المشغل	000	
61 684 000	جملة النشاط :		

الخدمات الاستشفائية الجامعية والبحث بمعهد محمد القصاب للجبر وتقويم الأعضاء بقصر السعيد A: النشاط

بحساب الدينار

الإعتمادات	البيان	ف . ف	الفصل
5 134 000	تأجير الأعوان القارين	00	101
5 134 000	تأجير الأعوان القارين	000	
13 224 000	المنح الخصوصية القارة	02	101

13 224 000	المنح الخصوصية القارة	000	
118 000	المنح المرتبطة بالوظيفة	03	101
118 000	المنح المرتبطة بالوظيفة	000	
2 000	المنح الخصوصية المتغيرة	04	101
2 000	المنح الخصوصية المتغيرة	000	
596 000	منحة الإنتاج	05	101
596 000	منحة الإنتاج	000	
20 000	المنح العائلية	13	101
20 000	المنح العائلية	000	
3 532 000	المساهمات المحمولة على المشغل	14	101
3 532 000	المساهمات المحمولة على المشغل	000	
23 000	أعوان يشغلون خطط وقتية	01	102
23 000	أعوان يشغلون خطط وقتية	000	
2 268 000	الأعوان المتعاقدون والعاملون بالحصصة	02	102
2 268 000	الأعوان المتعاقدون والعاملون بالحصصة	000	
2 000	المنح العائلية	06	102
2 000	المنح العائلية	000	
440 000	المساهمات المحمولة على المشغل	07	102
440 000	المساهمات المحمولة على المشغل	000	
25 359 000	جملة النشاط :		

الخدمات الاستشفائية الجامعية والبحث بالمعهد الوطني للتغذية والتكنولوجيا الغذائية بتونس : B النشاط

بحساب الدينار

الإعتمادات	البيان	ف . ف	الفصل
2 571 000	الأجر الأساسي والتدرج	01	101
2 571 000	الأجر الأساسي والتدرج	000	
7 379 000	المنح الخصوصية القارة	02	101
7 379 000	المنح الخصوصية القارة	000	
92 000	المنح المرتبطة بالوظيفة	03	101
92 000	المنح المرتبطة بالوظيفة	000	

1 000	المنح الخصوصية المتغيرة	04	101
1 000	المنح الخصوصية المتغيرة	000	
317 500	منحة الإنتاج	05	101
317 500	منحة الإنتاج	000	
8 500	المنح العائلية	13	101
8 500	المنح العائلية	000	
1 821 000	المساهمات المحمولة على المشغل	14	101
1 821 000	المساهمات المحمولة على المشغل	000	
104 000	أعوان يشغلون خطط وقتية	01	102
104 000	أعوان يشغلون خطط وقتية	000	
264 000	الأعوان المتعاقدون والعاملون بالحصّة	02	102
264 000	الأعوان المتعاقدون والعاملون بالحصّة	000	
66 000	المساهمات المحمولة على المشغل	07	102
66 000	المساهمات المحمولة على المشغل	000	
12 624 000	جملة النشاط :		

الخدمات الاستشفائية الجامعية والبحث بمركز التوليد وطب الرضيع بتونس : C النشاط

بحساب الدينار

الإعتمادات	البيان	ف . ف	الفصل
4 864 000	الأجر الأساسي والتدرج	01	101
4 864 000	الأجر الأساسي والتدرج	000	
12 646 000	المنح الخصوصية القارة	02	101
12 646 000	المنح الخصوصية القارة	000	
127 000	المنح المرتبطة بالوظيفة	03	101
127 000	المنح المرتبطة بالوظيفة	000	
1 000	المنح الخصوصية المتغيرة	04	101
1 000	المنح الخصوصية المتغيرة	000	
567 000	منحة الإنتاج	05	101
567 000	منحة الإنتاج	000	
17 000	المنح العائلية	13	101

17 000	المنح العائلية	000	
3 353 000	المساهمات المحمولة على المشغل	14	101
3 353 000	المساهمات المحمولة على المشغل	000	
267 000	أعوان يشغلون خطط وقتية	01	102
267 000	أعوان يشغلون خطط وقتية	000	
782 000	الأعوان المتعاقدون والعاملون بالحصّة	02	102
782 000	الأعوان المتعاقدون والعاملون بالحصّة	000	
2 000	المنح العائلية	06	102
2 000	المنح العائلية	000	
193 000	المساهمات المحمولة على المشغل	07	102
193 000	المساهمات المحمولة على المشغل	000	
22 819 000	جملة النشاط :		

الخدمات الاستشفائية الجامعية والبحث بمعهد الهادي الرايس لأمراض العيون بتونس : D النشاط

بحساب الدينار

الإعتمادات	البيان	ف . ف	الفصل
2 494 000	الأجر الأساسي والتدرج	01	101
2 494 000	الأجر الأساسي والتدرج	000	
6 495 000	المنح الخصوصية القارة	02	101
6 495 000	المنح الخصوصية القارة	000	
86 000	المنح المرتبطة بالوظيفة	03	101
86 000	المنح المرتبطة بالوظيفة	000	
1 000	المنح الخصوصية المتغيرة	04	101
1 000	المنح الخصوصية المتغيرة	000	
282 000	منحة الإنتاج	05	101
282 000	منحة الإنتاج	000	
11 000	المنح العائلية	13	101
11 000	المنح العائلية	000	
1 637 000	المساهمات المحمولة على المشغل	14	101
1 637 000	المساهمات المحمولة على المشغل	000	

23 000	أعوان يشغلون خطط وقتية	01	102
23 000	أعوان يشغلون خطط وقتية	000	
483 000	الأعوان المتعاقدون والعاملون بالحصّة	02	102
483 000	الأعوان المتعاقدون والعاملون بالحصّة	000	
1 000	المنح العائلية	06	102
1 000	المنح العائلية	000	
98 000	المساهمات المحمّولة على المشغل	07	102
98 000	المساهمات المحمّولة على المشغل	000	
11 611 000	جملة النشاط :		

الخدمات الاستشفائية الجامعية والبحث بمعهد صالح عزيز تونس : E النشاط

بحساب الدينار

الإعتمادات	البيان	ف . ف	الفصل
5 295 000	الأجر الأساسي والتدرج	01	101
5 295 000	الأجر الأساسي والتدرج	000	
13 337 000	المنح الخصوصية القارة	02	101
13 337 000	المنح الخصوصية القارة	000	
114 000	المنح المرتبطة بالوظيفة	03	101
114 000	المنح المرتبطة بالوظيفة	000	
2 000	المنح الخصوصية المتغيرة	04	101
2 000	المنح الخصوصية المتغيرة	000	
601 000	منحة الإنتاج	05	101
601 000	منحة الإنتاج	000	
21 000	المنح العائلية	13	101
21 000	المنح العائلية	000	
3 581 000	المساهمات المحمّولة على المشغل	14	101
3 581 000	المساهمات المحمّولة على المشغل	000	
56 000	أعوان يشغلون خطط وقتية	01	102
56 000	أعوان يشغلون خطط وقتية	000	
1 049 000	الأعوان المتعاقدون والعاملون بالحصّة	02	102

1 049 000	الأعوان المتعاقدون والعاملون بالحصّة	000	
1 000	المنح العائلية	06	102
1 000	المنح العائلية	000	
212 000	المساهمات المحمولة على المشغل	07	102
212 000	المساهمات المحمولة على المشغل	000	
24 269 000	جملة النشاط :		

الخدمات الاستشفائية الجامعية والبحث بالمعهد الوطني لأمراض الأعصاب F: النشاط

بحساب الدينار

الإعتمادات	البيان	ف . ف	الفصل
4 133 000	الأجر الأساسي والتدرج	01	101
4 133 000	الأجر الأساسي والتدرج	000	
10 535 000	المنح الخصوصية القارة	02	101
10 535 000	المنح الخصوصية القارة	000	
99 000	المنح المرتبطة بالوظيفة	03	101
99 000	المنح المرتبطة بالوظيفة	000	
24 000	المنح الخصوصية المتغيرة	04	101
24 000	المنح الخصوصية المتغيرة	000	
478 000	منحة الإنتاج	05	101
478 000	منحة الإنتاج	000	
20 000	المنح العائلية	13	101
20 000	المنح العائلية	000	
2 783 000	المساهمات المحمولة على المشغل	14	101
2 783 000	المساهمات المحمولة على المشغل	000	
26 000	أعوان يشغلون خطط وقتية	01	102
26 000	أعوان يشغلون خطط وقتية	000	
575 000	الأعوان المتعاقدون والعاملون بالحصّة	02	102
575 000	الأعوان المتعاقدون والعاملون بالحصّة	000	
1 000	المنح العائلية	06	102
1 000	المنح العائلية	000	

113 000	المساهمات المحمولة على المشغل	07	102
113 000	المساهمات المحمولة على المشغل	000	
18 787 000	جملة النشاط :		

الخدمات الاستشفائية الجامعية والبحث بمستشفى عزيزة عثمانة : G النشاط

بحساب الدينار

الإعتمادات	البيان	ف . ف	الفصل
3 567 000	الأجر الأساسي والتدرج	01	101
3 567 000	الأجر الأساسي والتدرج	000	
9 047 000	المنح الخصوصية القارة	02	101
9 047 000	المنح الخصوصية القارة	000	
93 000	المنح المرتبطة بالوظيفة	03	101
93 000	المنح المرتبطة بالوظيفة	000	
1 000	المنح الخصوصية المتغيرة	04	101
1 000	المنح الخصوصية المتغيرة	000	
405 000	منحة الإنتاج	05	101
405 000	منحة الإنتاج	000	
9 000	المنح العائلية	13	101
9 000	المنح العائلية	000	
2 371 000	المساهمات المحمولة على المشغل	14	101
2 371 000	المساهمات المحمولة على المشغل	000	
86 000	أعوان يشغلون خطط وقتية	01	102
86 000	أعوان يشغلون خطط وقتية	000	
1 065 000	الأعوان المتعاقدون والعاملون بالحصصة	02	102
1 065 000	الأعوان المتعاقدون والعاملون بالحصصة	000	
1 000	المنح العائلية	06	102
1 000	المنح العائلية	000	
209 000	المساهمات المحمولة على المشغل	07	102
209 000	المساهمات المحمولة على المشغل	000	

16 854 000	جملة النشاط :
------------	---------------

الخدمات الاستشفائية الجامعية والبحث بمستشفى الحبيب ثامر : H النشاط

بحساب الدينار

الإعتمادات	البيان	ف . ف	الفصل
6 530 000	الأجر الأساسي والتدرج	01	101
6 530 000	الأجر الأساسي والتدرج	000	
16 166 000	المنح الخصوصية القارة	02	101
16 166 000	المنح الخصوصية القارة	000	
127 000	المنح المرتبطة بالوظيفة	03	101
127 000	المنح المرتبطة بالوظيفة	000	
1 000	المنح الخصوصية المتغيرة	04	101
1 000	المنح الخصوصية المتغيرة	000	
720 000	منحة الإنتاج	05	101
720 000	منحة الإنتاج	000	
20 000	المنح العائلية	13	101
20 000	المنح العائلية	000	
4 313 000	المساهمات المحمولة على المشغل	14	101
4 313 000	المساهمات المحمولة على المشغل	000	
62 000	أعوان يشغلون خطط وقتية	01	102
62 000	أعوان يشغلون خطط وقتية	000	
1 082 000	الأعوان المتعاقدون والعاملون بالحصاة	02	102
1 082 000	الأعوان المتعاقدون والعاملون بالحصاة	000	
214 000	المساهمات المحمولة على المشغل	07	102
214 000	المساهمات المحمولة على المشغل	000	
29 235 000	جملة النشاط :		

الخدمات الاستشفائية الجامعية والبحث بمستشفى عبد الرحمان المامي للأمراض الرئوية : ا النشاط

بحساب الدينار

الإعتمادات	البيان	ف . ف	الفصل
6 987 000	الأجر الأساسي والتدرج	01	101
6 987 000	الأجر الأساسي والتدرج	000	
17 541 000	المنح الخصوصية القارة	02	101
17 541 000	المنح الخصوصية القارة	000	
131 000	المنح المرتبطة بالوظيفة	03	101
131 000	المنح المرتبطة بالوظيفة	000	
24 000	المنح الخصوصية المتغيرة	04	101
24 000	المنح الخصوصية المتغيرة	000	
773 000	منحة الإنتاج	05	101
773 000	منحة الإنتاج	000	
20 000	المنح العائلية	13	101
20 000	المنح العائلية	000	
4 788 000	المساهمات المحمولة على المشغل	14	101
4 788 000	المساهمات المحمولة على المشغل	000	
24 000	أعوان يشغلون خطط وقتية	01	102
24 000	أعوان يشغلون خطط وقتية	000	
3 517 000	الأعوان المتعاقدون والعاملون بالحصصة	02	102
3 517 000	الأعوان المتعاقدون والعاملون بالحصصة	000	
1 000	المنح العائلية	06	102
1 000	المنح العائلية	000	
690 000	المساهمات المحمولة على المشغل	07	102
690 000	المساهمات المحمولة على المشغل	000	
34 496 000	جملة النشاط :		

الخدمات الاستشفائية الجامعية والبحث بمستشفى الرازي بمنوبة : ج النشاط

بحساب الدينار

الإعتمادات	البيان	ف . ف	الفصل

4 938 000	الأجر الأساسي والتدرج	01	101
4 938 000	الأجر الأساسي والتدرج	000	
12 913 000	المنح الخصوصية القارة	02	101
12 913 000	المنح الخصوصية القارة	000	
101 000	المنح المرتبطة بالوظيفة	03	101
101 000	المنح المرتبطة بالوظيفة	000	
24 000	المنح الخصوصية المتغيرة	04	101
24 000	المنح الخصوصية المتغيرة	000	
565 000	منحة الإنتاج	05	101
565 000	منحة الإنتاج	000	
20 000	المنح العائلية	13	101
20 000	المنح العائلية	000	
3 433 000	المساهمات المحمولة على المشغل	14	101
3 433 000	المساهمات المحمولة على المشغل	000	
52 000	أعوان يشغلون خطط وقتية	01	102
52 000	أعوان يشغلون خطط وقتية	000	
1 070 000	الأعوان المتعاقدون والعاملون بالحصّة	02	102
1 070 000	الأعوان المتعاقدون والعاملون بالحصّة	000	
1 000	المنح العائلية	06	102
1 000	المنح العائلية	000	
215 000	المساهمات المحمولة على المشغل	07	102
215 000	المساهمات المحمولة على المشغل	000	
23 332 000	جملة النشاط :		

الخدمات الاستشفائية الجامعية والبحث بمستشفى فطومة بورقيبة بالمنستير : K النشاط

بحساب الدينار

الإعتمادات	البيان	ف . ف	الفصل
18 005 000	الأجر الأساسي والتدرج	01	101
18 005 000	الأجر الأساسي والتدرج	000	
39 757 000	المنح الخصوصية القارة	02	101

39 757 000	المنح الخصوصية القارة	000	
280 000	المنح المرتبطة بالوظيفة	03	101
280 000	المنح المرتبطة بالوظيفة	000	
29 000	المنح الخصوصية المتغيرة	04	101
29 000	المنح الخصوصية المتغيرة	000	
1 833 000	منحة الإنتاج	05	101
1 833 000	منحة الإنتاج	000	
90 000	المنح العائلية	13	101
90 000	المنح العائلية	000	
11 497 000	المساهمات المحمولة على المشغل	14	101
11 497 000	المساهمات المحمولة على المشغل	000	
24 000	أعوان يشغلون خطط وقتية	01	102
24 000	أعوان يشغلون خطط وقتية	000	
3 211 000	الأعوان المتعاقدون والعاملون بالحصصة	02	102
3 211 000	الأعوان المتعاقدون والعاملون بالحصصة	000	
2 000	المنح العائلية	06	102
2 000	المنح العائلية	000	
570 000	المساهمات المحمولة على المشغل	07	102
570 000	المساهمات المحمولة على المشغل	000	
75 298 000	جملة النشاط :		

الخدمات الاستشفائية الجامعية والبحث بمستشفى شارل نيكول : L النشاط

بحساب الدينار

الإعتمادات	البيان	ف . ف	الفصل
16 698 000	الأجر الأساسي والتدرج	01	101
16 698 000	الأجر الأساسي والتدرج	000	
39 587 000	المنح الخصوصية القارة	02	101
39 587 000	المنح الخصوصية القارة	000	
268 000	المنح المرتبطة بالوظيفة	03	101
268 000	المنح المرتبطة بالوظيفة	000	

2 000	المنح الخصوصية المتغيرة	04	101
2 000	المنح الخصوصية المتغيرة	000	
1 811 000	منحة الإنتاج	05	101
1 811 000	منحة الإنتاج	000	
48 000	المنح العائلية	13	101
48 000	المنح العائلية	000	
11 214 000	المساهمات المحمولة على المشغل	14	101
11 214 000	المساهمات المحمولة على المشغل	000	
281 000	أعوان يشغلون خطط وقتية	01	102
281 000	أعوان يشغلون خطط وقتية	000	
2 909 000	الأعوان المتعاقدون والعاملون بالحصّة	02	102
2 909 000	الأعوان المتعاقدون والعاملون بالحصّة	000	
1 000	المنح العائلية	06	102
1 000	المنح العائلية	000	
598 000	المساهمات المحمولة على المشغل	07	102
598 000	المساهمات المحمولة على المشغل	000	
73 417 000	جملة النشاط :		

الخدمات الاستشفائية الجامعية والبحث بمستشفى الرابطة M: النشاط

بحساب الدينار

الإعتمادات	البيان	ف . ف	الفصل
13 787 000	الأجر الأساسي والتدرج	01	101
13 787 000	الأجر الأساسي والتدرج	000	
31 985 000	المنح الخصوصية القارة	02	101
31 985 000	المنح الخصوصية القارة	000	
205 000	المنح المرتبطة بالوظيفة	03	101
205 000	المنح المرتبطة بالوظيفة	000	
2 000	المنح الخصوصية المتغيرة	04	101
2 000	المنح الخصوصية المتغيرة	000	
1 462 000	منحة الإنتاج	05	101

1 462 000	منحة الإنتاج	000	
45 000	المنح العائلية	13	101
45 000	المنح العائلية	000	
9 087 000	المساهمات المحمولة على المشغل	14	101
9 087 000	المساهمات المحمولة على المشغل	000	
220 000	أعوان يشغلون خطط وقتية	01	102
220 000	أعوان يشغلون خطط وقتية	000	
3 136 000	الأعوان المتعاقدون والعاملون بالحصصة	02	102
3 136 000	الأعوان المتعاقدون والعاملون بالحصصة	000	
644 000	المنح العائلية	06	102
1 000	المنح العائلية	000	
643 000	المنحة العائلية	001	
60 573 000	جملة النشاط :		

الخدمات الاستشفائية الجامعية والبحث بمستشفى فرحات حشاد بسوسة : N النشاط

بحساب الدينار

الإعتمادات	البيان	ف . ف	الفصل
16 676 000	الأجر الأساسي والتدرج	01	101
16 676 000	الأجر الأساسي والتدرج	000	
37 241 000	المنح الخصوصية القارة	02	101
37 241 000	المنح الخصوصية القارة	000	
246 000	المنح المرتبطة بالوظيفة	03	101
246 000	المنح المرتبطة بالوظيفة	000	
1 000	المنح الخصوصية المتغيرة	04	101
1 000	المنح الخصوصية المتغيرة	000	
1 705 000	منحة الإنتاج	05	101
1 705 000	منحة الإنتاج	000	
59 000	المنح العائلية	13	101
59 000	المنح العائلية	000	
10 706 000	المساهمات المحمولة على المشغل	14	101

10 706 000	المساهمات المحمولة على المشغل	000	
113 000	أعوان يشغلون خطط وقتية	01	102
113 000	أعوان يشغلون خطط وقتية	000	
1 350 000	الأعوان المتعاقدون والعاملون بالحصّة	02	102
1 350 000	الأعوان المتعاقدون والعاملون بالحصّة	000	
245 000	المنح العائلية	06	102
1 000	المنح العائلية	000	
244 000	المنحة العائلية	001	
68 342 000	جملة النشاط :		

الخدمات الاستشفائية الجامعية والبحث بمستشفى المنجي سليم بالمرسى O: النشاط

بحساب الدينار

الإعتمادات	البيان	ف . ف	الفصل
8 343 000	الأجر الأساسي والتدرج	01	101
8 343 000	الأجر الأساسي والتدرج	000	
20 562 000	المنح الخصوصية القارة	02	101
20 562 000	المنح الخصوصية القارة	000	
143 000	المنح المرتبطة بالوظيفة	03	101
143 000	المنح المرتبطة بالوظيفة	000	
1 000	المنح الخصوصية المتغيرة	04	101
1 000	المنح الخصوصية المتغيرة	000	
922 000	منحة الإنتاج	05	101
922 000	منحة الإنتاج	000	
26 000	المنح العائلية	13	101
26 000	المنح العائلية	000	
5 649 000	المساهمات المحمولة على المشغل	14	101
5 649 000	المساهمات المحمولة على المشغل	000	
213 000	أعوان يشغلون خطط وقتية	01	102
213 000	أعوان يشغلون خطط وقتية	000	
1 699 000	الأعوان المتعاقدون والعاملون بالحصّة	02	102

1 699 000	الأعوان المتعاقدون والعاملون بالحصصة	000	
1 000	المنح العائلية	06	102
1 000	المنح العائلية	000	
361 000	المساهمات المحمولة على المشغل	07	102
361 000	المساهمات المحمولة على المشغل	000	
37 920 000	جملة النشاط :		

الخدمات الاستشفائية الجامعية والبحث بمستشفى سهلول بسوسة P: النشاط

بحساب الدينار

الإعتمادات	البيان	ف . ف	الفصل
13 430 000	الأجر الأساسي والتدرج	01	101
13 430 000	الأجر الأساسي والتدرج	000	
32 084 000	المنح الخصوصية القارة	02	101
32 084 000	المنح الخصوصية القارة	000	
248 000	المنح المرتبطة بالوظيفة	03	101
248 000	المنح المرتبطة بالوظيفة	000	
1 000	المنح الخصوصية المتغيرة	04	101
1 000	المنح الخصوصية المتغيرة	000	
1 449 000	منحة الإنتاج	05	101
1 449 000	منحة الإنتاج	000	
59 000	المنح العائلية	13	101
59 000	المنح العائلية	000	
9 025 000	المساهمات المحمولة على المشغل	14	101
9 025 000	المساهمات المحمولة على المشغل	000	
76 000	أعوان يشغلون خطط وقتية	01	102
76 000	أعوان يشغلون خطط وقتية	000	
2 266 000	الأعوان المتعاقدون والعاملون بالحصصة	02	102
2 266 000	الأعوان المتعاقدون والعاملون بالحصصة	000	
1 000	المنح العائلية	06	102
1 000	المنح العائلية	000	

416 000	المساهمات المحمولة على المشغل	07	102
416 000	المساهمات المحمولة على المشغل	000	
59 055 000	جملة النشاط :		

الخدمات الاستشفائية الجامعية والبحث بمركز الإصابات و الحروق البليغة بين عروس Q: النشاط

بحساب الدينار

الإعتمادات	البيان	ف . ف	الفصل
5 846 000	الأجر الأساسي والتدرج	01	101
5 846 000	الأجر الأساسي والتدرج	000	
15 076 000	المنح الخصوصية القارة	02	101
15 076 000	المنح الخصوصية القارة	000	
135 000	المنح المرتبطة بالوظيفة	03	101
135 000	المنح المرتبطة بالوظيفة	000	
1 000	المنح الخصوصية المتغيرة	04	101
1 000	المنح الخصوصية المتغيرة	000	
684 000	منحة الإنتاج	05	101
684 000	منحة الإنتاج	000	
27 000	المنح العائلية	13	101
27 000	المنح العائلية	000	
4 064 000	المساهمات المحمولة على المشغل	14	101
4 064 000	المساهمات المحمولة على المشغل	000	
100 000	أعوان يشغلون خطط وقتية	01	102
100 000	أعوان يشغلون خطط وقتية	000	
944 000	الأعوان المتعاقدون والعاملون بالحصصة	02	102
944 000	الأعوان المتعاقدون والعاملون بالحصصة	000	
1 000	المنح العائلية	06	102
1 000	المنح العائلية	000	
195 000	المساهمات المحمولة على المشغل	07	102
195 000	المساهمات المحمولة على المشغل	000	

27 073 000	جملة النشاط :
------------	---------------

الخدمات الاستشفائية الجامعية والبحث بمستشفى الطاهر صفر بالمهدية R: النشاط

بحساب الدينار

الإعتمادات	البيان	ف . ف	الفصل
8 901 000	الأجر الأساسي والتدرج	01	101
8 901 000	الأجر الأساسي والتدرج	000	
21 939 000	المنح الخصوصية القارة	02	101
21 939 000	المنح الخصوصية القارة	000	
156 000	المنح المرتبطة بالوظيفة	03	101
156 000	المنح المرتبطة بالوظيفة	000	
1 000	المنح الخصوصية المتغيرة	04	101
1 000	المنح الخصوصية المتغيرة	000	
956 000	منحة الإنتاج	05	101
956 000	منحة الإنتاج	000	
40 000	المنح العائلية	13	101
40 000	المنح العائلية	000	
6 021 000	المساهمات المحمولة على المشغل	14	101
6 021 000	المساهمات المحمولة على المشغل	000	
233 000	أعوان يشغلون خطط وقتية	01	102
233 000	أعوان يشغلون خطط وقتية	000	
2 118 000	الأعوان المتعاقدون والعاملون بالحصصة	02	102
2 118 000	الأعوان المتعاقدون والعاملون بالحصصة	000	
500	المنح العائلية	06	102
500	المنح العائلية	000	
428 500	المساهمات المحمولة على المشغل	07	102
428 500	المساهمات المحمولة على المشغل	000	
40 794 000	جملة النشاط :		

الخدمات الصحية الاستشفائية الجامعية والبحث بمعهد باستور S: النشاط

بحساب الدينار

الإعتمادات	البيان	ف . ف	الفصل
3 757 000	الأجر الأساسي والتدرج	01	101
3 757 000	الأجر الأساسي والتدرج	000	
10 598 000	المنح الخصوصية القارة	02	101
10 598 000	المنح الخصوصية القارة	000	
125 000	المنح المرتبطة بالوظيفة	03	101
125 000	المنح المرتبطة بالوظيفة	000	
1 000	المنح الخصوصية المتغيرة	04	101
1 000	المنح الخصوصية المتغيرة	000	
517 000	منحة الإنتاج	05	101
517 000	منحة الإنتاج	000	
11 000	المنح العائلية	13	101
11 000	المنح العائلية	000	
2 829 000	المساهمات المحمولة على المشغل	14	101
2 829 000	المساهمات المحمولة على المشغل	000	
24 000	أعوان يشغلون خطط وقتية	01	102
24 000	أعوان يشغلون خطط وقتية	000	
103 000	الأعوان المتعاقدون والعاملون بالحصّة	02	102
103 000	الأعوان المتعاقدون والعاملون بالحصّة	000	
500	المنح العائلية	06	102
500	المنح العائلية	000	
22 500	المساهمات المحمولة على المشغل	07	102
22 500	المساهمات المحمولة على المشغل	000	
17 988 000	جملة النشاط :		

مستشفى الحبيب بوقطفة بينزرت T: النشاط

بحساب الدينار

الإعتمادات	البيان	ف . ف	الفصل

3 200 000	تأجير الأعوان القارين	00	101
3 200 000	تأجير الأعوان القارين	000	
8 900 000	المنح الخصوصية القارة	02	101
8 900 000	المنح الخصوصية القارة	000	
100 000	المنح المرتبطة بالوظيفة	03	101
100 000	المنح المرتبطة بالوظيفة	000	
26 000	المنح الخصوصية المتغيرة	04	101
26 000	المنح الخصوصية المتغيرة	000	
510 000	منحة الإنتاج	05	101
510 000	منحة الإنتاج	000	
19 000	المنح العائلية	13	101
19 000	المنح العائلية	000	
2 900 000	المساهمات المحمولة على المشغل	14	101
2 900 000	المساهمات المحمولة على المشغل	000	
26 000	تأجير الأعوان غير القارين	00	102
26 000	تأجير الأعوان غير القارين	000	
575 000	الأعوان المتعاقدون والعاملون بالحصصة	02	102
575 000	الأعوان المتعاقدون والعاملون بالحصصة	000	
114 000	المساهمات المحمولة على المشغل	07	102
114 000	المساهمات المحمولة على المشغل	000	
16 370 000	جملة النشاط :		

مستشفى محمد الطاهر المعموري بنابل : U النشاط

بحساب الدينار

الإعتمادات	البيان	ف . ف	الفصل
3 500 000	تأجير الأعوان القارين	00	101
3 500 000	تأجير الأعوان القارين	000	
10 400 000	المنح الخصوصية القارة	02	101
10 400 000	المنح الخصوصية القارة	000	
110 000	المنح المرتبطة بالوظيفة	03	101

110 000	المنح المرتبطة بالوظيفة	000	
38 000	المنح الخصوصية المتغيرة	04	101
38 000	المنح الخصوصية المتغيرة	000	
650 000	منحة الإنتاج	05	101
650 000	منحة الإنتاج	000	
19 000	المنح العائلية	13	101
19 000	المنح العائلية	000	
3 100 000	المساهمات المحمولة على المشغل	14	101
3 100 000	المساهمات المحمولة على المشغل	000	
90 000	تأجير الأعوان غير القارين	00	102
90 000	تأجير الأعوان غير القارين	000	
500 000	أعوان يشغلون خطط وقتية	01	102
500 000	أعوان يشغلون خطط وقتية	000	
126 000	المساهمات المحمولة على المشغل	07	102
126 000	المساهمات المحمولة على المشغل	000	
18 533 000	جملة النشاط :		

مستشفى ابن الجزائر بالقيروان : V النشاط

بحساب الدينار

الإعتمادات	البيان	ف . ف	الفصل
6 500 000	تأجير الأعوان القارين	00	101
6 500 000	تأجير الأعوان القارين	000	
14 500 000	المنح الخصوصية القارة	02	101
14 500 000	المنح الخصوصية القارة	000	
115 000	المنح المرتبطة بالوظيفة	03	101
115 000	المنح المرتبطة بالوظيفة	000	
29 000	المنح الخصوصية المتغيرة	04	101
29 000	المنح الخصوصية المتغيرة	000	
590 000	منحة الإنتاج	05	101
590 000	منحة الإنتاج	000	

19 000	المنح العائلية	13	101
19 000	المنح العائلية	000	
7 566 000	المساهمات المحمولة على المشغل	14	101
7 566 000	المساهمات المحمولة على المشغل	000	
110 000	تأجير الأعوان غير القارين	00	102
110 000	تأجير الأعوان غير القارين	000	
506 000	الأعوان المتعاقدون والعاملون بالحصّة	02	102
506 000	الأعوان المتعاقدون والعاملون بالحصّة	000	
100 000	المساهمات المحمولة على المشغل	07	102
100 000	المساهمات المحمولة على المشغل	000	
30 035 000	جملة النشاط :		

مستشفى الحبيب بورقيبة بمدنين : W النشاط

بحساب الدينار

الإعتمادات	البيان	ف . ف	الفصل
4 100 000	تأجير الأعوان القارين	00	101
4 100 000	تأجير الأعوان القارين	000	
9 300 000	المنح الخصوصية القارة	02	101
9 300 000	المنح الخصوصية القارة	000	
98 000	المنح المرتبطة بالوظيفة	03	101
98 000	المنح المرتبطة بالوظيفة	000	
42 000	المنح الخصوصية المتغيرة	04	101
42 000	المنح الخصوصية المتغيرة	000	
680 000	منحة الإنتاج	05	101
680 000	منحة الإنتاج	000	
19 000	المنح العائلية	13	101
19 000	المنح العائلية	000	
2 100 000	المساهمات المحمولة على المشغل	14	101
2 100 000	المساهمات المحمولة على المشغل	000	
96 000	تأجير الأعوان غير القارين	00	102

96 000	تأجير الأعوان غير القارين	000	
505 000	الأعوان المتعاقدون والعاملون بالحصّة	02	102
505 000	الأعوان المتعاقدون والعاملون بالحصّة	000	
114 000	المساهمات المحمّولة على المشغل	07	102
114 000	المساهمات المحمّولة على المشغل	000	
17 054 000	جملة النشاط :		

جملة الوحدة العمليّاتية : 1 189 299 000

جملة البرنامج الفرعي : 1 189 299 000

البرنامج الفرعي 2 : الخدمات العلاجيّة المختصّة و السلامة الصحيّة بتونس

(الوحدة العمليّاتية 1: مؤسسات عمومية (الخدمات العلاجيّة المختصّة

النشاط 1: خدمات علاجيّة مختصّة

بحساب الدينار

الإعتمادات	البيان	ف . ف	الفصل
5 650 000	الأجر الأساسي والتدرج	01	101
5 650 000	الأجر الأساسي والتدرج	000	
15 550 000	المنح الخصوصية القارة	02	101
15 550 000	المنح الخصوصية القارة	000	
228 000	المنح المرتبطة بالوظيفة	03	101
228 000	المنح المرتبطة بالوظيفة	000	
717 000	منحة الإنتاج	05	101
717 000	منحة الإنتاج	000	
50 000	المنح العائليّة	13	101
50 000	المنح العائليّة	000	
4 775 000	المساهمات المحمّولة على المشغل	14	101

4 775 000	المساهمات المحمولة على المشغل	000	
59 000	تأجير الأعوان غير القارين	00	102
59 000	تأجير الأعوان غير القارين	000	
1 600 000	الأعوان المتعاقدون والعاملون بالحصّة	02	102
1 600 000	الأعوان المتعاقدون والعاملون بالحصّة	000	
1 000	المنح العائلية	06	102
1 000	المنح العائلية	000	
230 000	المساهمات المحمولة على المشغل	07	102
230 000	المساهمات المحمولة على المشغل	000	
870 000	المؤسسات الصحية	09	124
850 000	مركز الاسعاف الطبي الاستعجالي	052	
20 000	المركز الوطني للطب المدرسي والجامعي	055	
29 730 000	جملة النشاط :		

جملة الوحدة العملياتية : 29 730 000

(الوحدة العملياتية 2: مؤسسات عمومية (السلامة الصحية

النشاط 2: السلامة الصحية

بحساب الدينار

الإعتمادات	البيان	ف . ف	الفصل
4 150 000	الأجر الأساسي والتدرج	01	101
4 150 000	الأجر الأساسي والتدرج	000	
4 350 000	المنح الخصوصية القارة	02	101
4 350 000	المنح الخصوصية القارة	000	
108 000	المنح المرتبطة بالوظيفة	03	101
108 000	المنح المرتبطة بالوظيفة	000	
127 000	منحة الإنتاج	05	101
127 000	منحة الإنتاج	000	

5 000	المنح العائلية	13	101
5 000	المنح العائلية	000	
1 990 000	المساهمات المحمولة على المشغل	14	101
1 990 000	المساهمات المحمولة على المشغل	000	
47 000	أعوان يشغلون خطط وقتية	01	102
47 000	أعوان يشغلون خطط وقتية	000	
1 390 000	الأعوان المتعاقدون والعاملون بالحصّة	02	102
1 390 000	الأعوان المتعاقدون والعاملون بالحصّة	000	
1 000	المنح العائلية	06	102
1 000	المنح العائلية	000	
230 000	المساهمات المحمولة على المشغل	07	102
230 000	المساهمات المحمولة على المشغل	000	
120 000	المؤسسات الصحية	09	124
20 000	المركز الوطني "شلمي بلكاهية" لليقظة الدوائية	054	
50 000	المركز الوطني للنهوض بزراع الأعضاء	061	
50 000	المرصد الوطني للأمراض الجديدة و المستجدة	235	
12 518 000	جملة النشاط :		

جملة الوحدة العملياتية : 12 518 000

جملة البرنامج الفرعي : 42 248 000

البرنامج الفرعي 3 : الخدمات العلاجية المختصة بالمنستير

الوحدة العملياتية 1: مؤسسات عمومية

النشاط 1: خدمات علاجية مختصة

بحساب الدينار

الإعتمادات	البيان	ف . ف	الفصل
------------	--------	-------	-------

1 500 000	الأجر الأساسي والتدرج	01	101
1 500 000	الأجر الأساسي والتدرج	000	
5 300 000	المنح الخصوصية القارة	02	101
5 300 000	المنح الخصوصية القارة	000	
75 000	المنح المرتبطة بالوظيفة	03	101
75 000	المنح المرتبطة بالوظيفة	000	
1 000	المنح الخصوصية المتغيرة	04	101
1 000	المنح الخصوصية المتغيرة	000	
214 000	منحة الإنتاج	05	101
214 000	منحة الإنتاج	000	
10 000	المنح العائلية	13	101
10 000	المنح العائلية	000	
1 500 000	المساهمات المحمولة على المشغل	14	101
1 500 000	المساهمات المحمولة على المشغل	000	
8 600 000	جملة النشاط :		

جملة الوحدة العملياتية : 8 600 000

جملة البرنامج الفرعي : 8 600 000

جملة البرنامج : 1 240 147 000

البرنامج 9 : القيادة و المساندة

البرنامج الفرعي 1 : القيادة و المساندة المركزية

الوحدة العمليانية 1: هياكل القيادة و المساندة المركزية

النشاط 1: القيادة و المساندة

بحساب الدينار

الإعتمادات	البيان	ف . ف	الفصل
150 000	تأجير أعضاء الحكومة و التآجيرات المعادلة له	02	100
150 000	تأجير أعضاء الحكومة و التآجيرات المعادلة له	001	
970 000	تأجير أعضاء الدواوين	04	100
970 000	تأجير أعضاء الدواوين	001	
7 984 000	الأجر الأساسي و التدرج	01	101
7 984 000	الأجر الأساسي و التدرج	000	
20 710 000	المنح الخصوصية القارة	02	101
20 710 000	المنح الخصوصية القارة	000	
940 000	المنح المرتبطة بالوظيفة	03	101
940 000	المنح المرتبطة بالوظيفة	000	
770 000	منحة الإنتاج	05	101
770 000	منحة الإنتاج	000	
200 000	منحة الساعات الإضافية و العمل الليلي	06	101
200 000	منحة الساعات الإضافية و العمل الليلي	000	
59 000	المنح العائلية	13	101
59 000	المنح العائلية	000	
6 156 000	المساهمات المحمولة على المشغل	14	101
6 156 000	المساهمات المحمولة على المشغل	000	
284 000	أعوان يشغلون خطط وقتية	01	102
284 000	أعوان يشغلون خطط وقتية	000	
1 622 000	الأعوان المتعاقدون و العاملون بالحصنة	02	102

1 622 000	الأعوان المتعاقدون والعاملون بالحصّة	000	
329 000	المنح العائلية	06	102
329 000	المنح العائلية	000	
5 502 000	المساهمات المحمولة على المشغل	07	102
5 502 000	المساهمات المحمولة على المشغل	000	
45 676 000	جملة النشاط :		

النشاط 2: المساندة والتكوين الأساسي والمستمر

بحساب الدينار

الإعتمادات	البيان	ف . ف	الفصل
1 390 000	مؤسسات التعليم العالي	05	124
220 000	المدرسة العليا لعلوم وتقنيات الصحة بتونس	051	
200 000	المدرسة العليا لعلوم وتقنيات الصحة بالمنستير	052	
310 000	المدرسة العليا لعلوم وتقنيات الصحة بصفافس	053	
180 000	المدرسة العليا لعلوم وتقنيات الصحة بسوسة	054	
50 000	المعهد العالي لعلوم التمريض بتونس	055	
70 000	المعهد العالي لعلوم التمريض بالكاف	056	
80 000	المعهد العالي لعلوم التمريض بسوسة	057	
90 000	المعهد العالي لعلوم التمريض بصفافس	058	
40 000	المعهد العالي لعلوم التمريض بقابس	059	
150 000	المدرسة العليا لعلوم وتقنيات الصحة بقفصة	396	
130 000	مؤسسات التكوين	08	124
10 000	المعهد الوطني للصحة العمومية	211	
20 000	معهد التكوين المستمر لأعوان الصحة بالمنستير	212	
10 000	المركز الوطني للتكوين البيداغوجي لإطارات الصحة العمومية	213	
5 000	مدرسة علوم التمريض بتونس	214	
5 000	مدرسة علوم التمريض بمنزل بورقيبة	215	
10 000	مدرسة علوم التمريض بنابل	216	
5 000	مدرسة علوم التمريض بجندوبة	217	
5 000	مدرسة علوم التمريض بباجة	218	
10 000	مدرسة علوم التمريض بالكاف	219	

5 000	مدرسة علوم التمريض بالقصرين	221	
5 000	مدرسة علوم التمريض بالقيروان	222	
5 000	مدرسة علوم التمريض بالمهدية	224	
5 000	مدرسة علوم التمريض بقفصة	226	
5 000	مدرسة علوم التمريض بتوزر	227	
5 000	مدرسة علوم التمريض بسیدی بوزید	228	
5 000	مدرسة علوم التمريض بقابس	229	
5 000	مدرسة علوم التمريض بقبلي	230	
5 000	مدرسة علوم التمريض بمدنين	231	
5 000	مدرسة علوم التمريض بتطاوين	232	
1 520 000	جملة النشاط :		

النشاط 3: المساعدة الفنية في الإعلامية

بحساب الدينار

الإتمادات	البيان	ف . ف	الفصل
9 850 000	مؤسسات أخرى	30	125
9 850 000	مركز الإعلامية لوزارة الصحة العمومية	021	
9 850 000	جملة النشاط :		

النشاط 5: التقييم والإعتماد

بحساب الدينار

الإتمادات	البيان	ف . ف	الفصل
1 340 000	مؤسسات النهوض بالقطاعات	17	125
1 340 000	الهيئة الوطنية للإعتماد في المجال الصحي	044	
1 340 000	جملة النشاط :		

جملة الوحدة العملياتية : 58 386 000

جملة البرنامج الفرعي : 58 386 000

البرنامج الفرعي 2 : المساندة بتونس

الوحدة العمليانية 1 : مؤسسات عمومية بتونس

النشاط 1 : القيادة والمساندة

بحساب الدينار

الإعتمادات	البيان	ف . ف	الفصل
4 113 000	الأجر الأساسي والتدرج	01	101
4 113 000	الأجر الأساسي والتدرج	000	
11 122 000	المنح الخصوصية القارة	02	101
11 122 000	المنح الخصوصية القارة	000	
240 000	المنح المرتبطة بالوظيفة	03	101
240 000	المنح المرتبطة بالوظيفة	000	
361 000	منحة الإنتاج	05	101
361 000	منحة الإنتاج	000	
29 000	المنح العائلية	13	101
29 000	المنح العائلية	000	
3 503 000	المساهمات المحمولة على المشغل	14	101
3 503 000	المساهمات المحمولة على المشغل	000	
19 368 000	جملة النشاط :		

النشاط 2 : المساندة والتكوين الأساسي والمستمر

بحساب الدينار

الإعتمادات	البيان	ف . ف	الفصل
115 000	تأجير الأعوان غير القارين	00	102
115 000	تأجير الأعوان غير القارين	000	
428 000	الأعوان المتعاقدون والعاملون بالحصاة	02	102

428 000	الأعوان المتعاقدون والعاملون بالحصصة	000	
103 000	المساهمات المحمولة على المشغل	07	102
103 000	المساهمات المحمولة على المشغل	000	
646 000	جملة النشاط :		

جملة الوحدة العملياتية : 20 014 000

جملة البرنامج الفرعي : 20 014 000

البرنامج الفرعي 3 : المساندة بأريانة

الوحدة العملياتية 1: مؤسسات عمومية بأريانة

النشاط 2: المساندة والتكوين الأساسي والمستمر

بحساب الدينار

الإعتمادات	البيان	ف . ف	الفصل
475 000	الأجر الأساسي والتدرج	01	101
475 000	الأجر الأساسي والتدرج	000	
1 636 000	المنح الخصوصية القارة	02	101
1 636 000	المنح الخصوصية القارة	000	
75 000	المنح المرتبطة بالوظيفة	03	101
75 000	المنح المرتبطة بالوظيفة	000	
59 000	منحة الإنتاج	05	101
59 000	منحة الإنتاج	000	
4 000	المنح العائلية	13	101
4 000	المنح العائلية	000	
438 000	المساهمات المحمولة على المشغل	14	101
438 000	المساهمات المحمولة على المشغل	000	
83 000	تأجير الأعوان غير القارين	00	102

83 000	تأجير الأعوان غير القارين	000	
570 000	الأعوان المتعاقدون والعاملون بالحصّة	02	102
570 000	الأعوان المتعاقدون والعاملون بالحصّة	000	
1 000	المنح العائلية	06	102
1 000	المنح العائلية	000	
127 000	المساهمات المحمولة على المشغل	07	102
127 000	المساهمات المحمولة على المشغل	000	
3 468 000	جملة النشاط :		

جملة الوحدة العملياتية : 3 468 000

جملة البرنامج الفرعي : 3 468 000

البرنامج الفرعي 4 : المساندة بين عروس

الوحدة العملياتية 1: مؤسسات عمومية بين عروس

النشاط 2: المساندة والتكوين الأساسي والمستمر

بحساب الدينار

الإعتمادات	البيان	ف . ف	الفصل
522 000	الأجر الأساسي والتدرج	01	101
522 000	الأجر الأساسي والتدرج	000	
1 732 000	المنح الخصوصية القارة	02	101
1 732 000	المنح الخصوصية القارة	000	
57 000	المنح المرتبطة بالوظيفة	03	101
57 000	المنح المرتبطة بالوظيفة	000	
63 000	منحة الإنتاج	05	101
63 000	منحة الإنتاج	000	
5 000	المنح العائلية	13	101

5 000	المنح العائلية	000	
464 000	المساهمات المحمولة على المشغل	14	101
464 000	المساهمات المحمولة على المشغل	000	
439 000	الأعوان المتعاقدون والعاملون بالحصّة	02	102
439 000	الأعوان المتعاقدون والعاملون بالحصّة	000	
86 000	المساهمات المحمولة على المشغل	07	102
86 000	المساهمات المحمولة على المشغل	000	
3 368 000	جملة النشاط :		

جملة الوحدة العملياتية : 3 368 000

جملة البرنامج الفرعي : 3 368 000

البرنامج الفرعي 5 : المساندة بمنوبة

الوحدة العملياتية 1: مؤسسات عمومية بمنوبة

النشاط 2: المساندة والتكوين الأساسي والمستمر

بحساب الدينار

الإعتمادات	البيان	ف . ف	الفصل
353 000	الأجر الأساسي والتدرج	01	101
353 000	الأجر الأساسي والتدرج	000	
1 187 000	المنح الخصوصية القارة	02	101
1 187 000	المنح الخصوصية القارة	000	
46 000	المنح المرتبطة بالوظيفة	03	101
46 000	المنح المرتبطة بالوظيفة	000	
44 000	منحة الإنتاج	05	101
44 000	منحة الإنتاج	000	
3 000	المنح العائلية	13	101

3 000	المنح العائلية	000	
318 000	المساهمات المحمولة على المشغل	14	101
318 000	المساهمات المحمولة على المشغل	000	
216 000	الأعوان المتعاقدون والعاملون بالحصّة	02	102
216 000	الأعوان المتعاقدون والعاملون بالحصّة	000	
42 000	المساهمات المحمولة على المشغل	07	102
42 000	المساهمات المحمولة على المشغل	000	
2 209 000	جملة النشاط :		

جملة الوحدة العملياتية : 2 209 000

جملة البرنامج الفرعي : 2 209 000

البرنامج الفرعي 6 : المساندة بينزرت

الوحدة العملياتية 1: مؤسسات عمومية بينزرت

النشاط 2: المساندة والتكوين الأساسي والمستمر

بحساب الدينار

الإعتمادات	البيان	ف . ف	الفصل
617 000	الأجر الأساسي والتدرج	01	101
617 000	الأجر الأساسي والتدرج	000	
1 903 000	المنح الخصوصية القارة	02	101
1 903 000	المنح الخصوصية القارة	000	
56 000	المنح المرتبطة بالوظيفة	03	101
56 000	المنح المرتبطة بالوظيفة	000	
70 000	منحة الإنتاج	05	101
70 000	منحة الإنتاج	000	
6 000	المنح العائلية	13	101

6 000	المنح العائلية	000	
520 000	المساهمات المحمولة على المشغل	14	101
520 000	المساهمات المحمولة على المشغل	000	
1 379 000	الأعوان المتعاقدون والعاملون بالحصّة	02	102
1 379 000	الأعوان المتعاقدون والعاملون بالحصّة	000	
268 000	المساهمات المحمولة على المشغل	07	102
268 000	المساهمات المحمولة على المشغل	000	
4 819 000	جملة النشاط :		

جملة الوحدة العملياتية : 4 819 000

جملة البرنامج الفرعي : 4 819 000

البرنامج الفرعي 7 : المساندة بنابل

الوحدة العملياتية 1: مؤسسات عمومية بنابل

النشاط 2: المساندة والتكوين الأساسي والمستمر

بحساب الدينار

الإعتمادات	البيان	ف . ف	الفصل
632 000	الأجر الأساسي والتدرج	01	101
632 000	الأجر الأساسي والتدرج	000	
2 091 000	المنح الخصوصية القارة	02	101
2 091 000	المنح الخصوصية القارة	000	
71 000	المنح المرتبطة بالوظيفة	03	101
71 000	المنح المرتبطة بالوظيفة	000	
75 000	منحة الإنتاج	05	101
75 000	منحة الإنتاج	000	
7 000	المنح العائلية	13	101

7 000	المنح العائلية	000	
562 000	المساهمات المحمولة على المشغل	14	101
562 000	المساهمات المحمولة على المشغل	000	
52 000	تأجير الأعوان غير القارين	00	102
52 000	تأجير الأعوان غير القارين	000	
414 000	الأعوان المتعاقدون والعاملون بالحصّة	02	102
414 000	الأعوان المتعاقدون والعاملون بالحصّة	000	
91 000	المساهمات المحمولة على المشغل	07	102
91 000	المساهمات المحمولة على المشغل	000	
3 995 000	جملة النشاط :		

جملة الوحدة العملياتية : 3 995 000

جملة البرنامج الفرعي : 3 995 000

البرنامج الفرعي 8 : المساندة بباجة

الوحدة العملياتية 1: مؤسسات عمومية بباجة

النشاط 2: المساندة والتكوين الأساسي والمستمر

بحساب الدينار

الإعتمادات	البيان	ف . ف	الفصل
663 000	الأجر الأساسي والتدرج	01	101
663 000	الأجر الأساسي والتدرج	000	
2 004 000	المنح الخصوصية القارة	02	101
2 004 000	المنح الخصوصية القارة	000	
35 000	المنح المرتبطة بالوظيفة	03	101
35 000	المنح المرتبطة بالوظيفة	000	
74 000	منحة الإنتاج	05	101

74 000	منحة الإنتاج	000	
5 000	المنح العائلية	13	101
5 000	المنح العائلية	000	
542 000	المساهمات المحمولة على المشغل	14	101
542 000	المساهمات المحمولة على المشغل	000	
130 000	تأجير الأعوان غير القارين	00	102
130 000	تأجير الأعوان غير القارين	000	
1 818 000	الأعوان المتعاقدون والعاملون بالحصّة	02	102
1 818 000	الأعوان المتعاقدون والعاملون بالحصّة	000	
1 000	المنح العائلية	06	102
1 000	المنح العائلية	000	
380 000	المساهمات المحمولة على المشغل	07	102
380 000	المساهمات المحمولة على المشغل	000	
5 652 000	جملة النشاط :		

جملة الوحدة العملياتية : 5 652 000

جملة البرنامج الفرعي : 5 652 000

البرنامج الفرعي 9 : المساندة بزغوان

الوحدة العملياتية 1 : مؤسسات عمومية بزغوان

النشاط 2 : المساندة والتكوين الأساسي والمستمر

بحساب الدينار

الإعتمادات	البيان	ف . ف	الفصل
419 000	الأجر الأساسي والتدرج	01	101
419 000	الأجر الأساسي والتدرج	000	
1 428 000	المنح الخصوصية القارة	02	101

1 428 000	المنح الخصوصية القارة	000	
46 000	المنح المرتبطة بالوظيفة	03	101
46 000	المنح المرتبطة بالوظيفة	000	
51 000	منحة الإنتاج	05	101
51 000	منحة الإنتاج	000	
4 000	المنح العائلية	13	101
4 000	المنح العائلية	000	
379 000	المساهمات المحمولة على المشغل	14	101
379 000	المساهمات المحمولة على المشغل	000	
1 665 000	الأعوان المتعاقدون والعاملون بالحصّة	02	102
1 665 000	الأعوان المتعاقدون والعاملون بالحصّة	000	
1 000	المنح العائلية	06	102
1 000	المنح العائلية	000	
324 000	المساهمات المحمولة على المشغل	07	102
324 000	المساهمات المحمولة على المشغل	000	
4 317 000	جملة النشاط :		

جملة الوحدة العملياتية : 4 317 000

جملة البرنامج الفرعي : 4 317 000

البرنامج الفرعي A : المساندة بالكاف

الوحدة العملياتية 1: مؤسسات عمومية بالكاف

النشاط 2: المساندة والتكوين الأساسي والمستمر

بحساب الدينار

الإعتمادات	البيان	ف . ف	الفصل
616 000	الأجر الأساسي والتدرج	01	101

616 000	الأجر الأساسي والتدرج	000	
1 947 000	المنح الخصوصية القارة	02	101
1 947 000	المنح الخصوصية القارة	000	
55 000	المنح المرتبطة بالوظيفة	03	101
55 000	المنح المرتبطة بالوظيفة	000	
70 000	منحة الإنتاج	05	101
70 000	منحة الإنتاج	000	
7 000	المنح العائلية	13	101
7 000	المنح العائلية	000	
525 000	المساهمات المحمولة على المشغل	14	101
525 000	المساهمات المحمولة على المشغل	000	
178 000	تأجير الأعوان غير القارين	00	102
178 000	تأجير الأعوان غير القارين	000	
569 000	الأعوان المتعاقدون والعاملون بالحصّة	02	102
569 000	الأعوان المتعاقدون والعاملون بالحصّة	000	
1 000	المنح العائلية	06	102
1 000	المنح العائلية	000	
146 000	المساهمات المحمولة على المشغل	07	102
146 000	المساهمات المحمولة على المشغل	000	
4 114 000	جملة النشاط :		

جملة الوحدة العملياتية : 4 114 000

جملة البرنامج الفرعي : 4 114 000

البرنامج الفرعي B : المساندة بسليانة

الوحدة العملياتية 1 : مؤسسات عمومية بسليانة

النشاط 2: المساندة والتكوين الأساسي والمستمر

بحساب الدينار

الإعتمادات	البيان	ف . ف	الفصل
733 000	الأجر الأساسي والتدرج	01	101
733 000	الأجر الأساسي والتدرج	000	
2 407 000	المنح الخصوصية القارة	02	101
2 407 000	المنح الخصوصية القارة	000	
56 000	المنح المرتبطة بالوظيفة	03	101
56 000	المنح المرتبطة بالوظيفة	000	
77 000	منحة الإنتاج	05	101
77 000	منحة الإنتاج	000	
8 000	المنح العائلية	13	101
8 000	المنح العائلية	000	
639 000	المساهمات المحمولة على المشغل	14	101
639 000	المساهمات المحمولة على المشغل	000	
2 032 000	الأعوان المتعاقدون والعاملون بالحصصة	02	102
2 032 000	الأعوان المتعاقدون والعاملون بالحصصة	000	
396 000	المساهمات المحمولة على المشغل	07	102
396 000	المساهمات المحمولة على المشغل	000	
6 348 000	جملة النشاط :		

جملة الوحدة العملياتية : 6 348 000

جملة البرنامج الفرعي : 6 348 000

البرنامج الفرعي C : المساندة بالقيروان

الوحدة العملياتية 1: مؤسسات عمومية بالقيروان

النشاط 2: المساندة والتكوين الأساسي والمستمر

بحساب الدينار

الإعتمادات	البيان	ف . ف	الفصل
547 000	الأجر الأساسي والتدرج	01	101
547 000	الأجر الأساسي والتدرج	000	
1 793 000	المنح الخصوصية القارة	02	101
1 793 000	المنح الخصوصية القارة	000	
64 000	المنح المرتبطة بالوظيفة	03	101
64 000	المنح المرتبطة بالوظيفة	000	
65 000	منحة الإنتاج	05	101
65 000	منحة الإنتاج	000	
6 000	المنح العائلية	13	101
6 000	المنح العائلية	000	
482 000	المساهمات المحمولة على المشغل	14	101
482 000	المساهمات المحمولة على المشغل	000	
19 000	تأجير الأعوان غير القارين	00	102
19 000	تأجير الأعوان غير القارين	000	
465 000	الأعوان المتعاقدون والعاملون بالحصصة	02	102
465 000	الأعوان المتعاقدون والعاملون بالحصصة	000	
1 000	المنح العائلية	06	102
1 000	المنح العائلية	000	
91 000	المساهمات المحمولة على المشغل	07	102
91 000	المساهمات المحمولة على المشغل	000	
3 533 000	جملة النشاط :		

جملة الوحدة العملياتية : 3 533 000

جملة البرنامج الفرعي : 3 533 000

البرنامج الفرعي D : المساندة بالقصرين

الوحدة العملية 1: مؤسسات عمومية بالقصرين

النشاط 2: المساندة والتكوين الأساسي والمستمر

بحساب الدينار

الإعتمادات	البيان	ف . ف	الفصل
762 000	الأجر الأساسي والتدرج	01	101
762 000	الأجر الأساسي والتدرج	000	
2 403 000	المنح الخصوصية القارة	02	101
2 403 000	المنح الخصوصية القارة	000	
49 000	المنح المرتبطة بالوظيفة	03	101
49 000	المنح المرتبطة بالوظيفة	000	
80 000	منحة الإنتاج	05	101
80 000	منحة الإنتاج	000	
13 000	المنح العائلية	13	101
13 000	المنح العائلية	000	
644 000	المساهمات المحمولة على المشغل	14	101
644 000	المساهمات المحمولة على المشغل	000	
52 000	تأجير الأعوان غير القارين	00	102
52 000	تأجير الأعوان غير القارين	000	
2 055 000	الأعوان المتعاقدون والعاملون بالحصّة	02	102
2 055 000	الأعوان المتعاقدون والعاملون بالحصّة	000	
1 000	المنح العائلية	06	102
1 000	المنح العائلية	000	
410 000	المساهمات المحمولة على المشغل	07	102
410 000	المساهمات المحمولة على المشغل	000	
6 469 000	جملة النشاط :		

جملة الوحدة العملياتية : 6 469 000

جملة البرنامج الفرعي : 6 469 000

البرنامج الفرعي E : المساندة بفقصة

الوحدة العملياتية 1: مؤسسات عمومية بفقصة

النشاط 2: المساندة والتكوين الأساسي والمستمر

بحساب الدينار

الإعتمادات	البيان	ف . ف	الفصل
732 000	الأجر الأساسي والتدرج	01	101
732 000	الأجر الأساسي والتدرج	000	
2 313 000	المنح الخصوصية القارة	02	101
2 313 000	المنح الخصوصية القارة	000	
62 000	المنح المرتبطة بالوظيفة	03	101
62 000	المنح المرتبطة بالوظيفة	000	
83 000	منحة الإنتاج	05	101
83 000	منحة الإنتاج	000	
11 000	المنح العائلية	13	101
11 000	المنح العائلية	000	
623 000	المساهمات المحمولة على المشغل	14	101
623 000	المساهمات المحمولة على المشغل	000	
48 000	تأجير الأعوان غير القارين	00	102
48 000	تأجير الأعوان غير القارين	000	
937 000	الأعوان المتعاقدون والعاملون بالحصصة	02	102
937 000	الأعوان المتعاقدون والعاملون بالحصصة	000	
1 000	المنح العائلية	06	102
1 000	المنح العائلية	000	

188 000	المساهمات المحمولة على المشغل	07	102
188 000	المساهمات المحمولة على المشغل	000	
4 998 000	جملة النشاط :		

جملة الوحدة العملياتية : 4 998 000

جملة البرنامج الفرعي : 4 998 000

البرنامج الفرعي F : المساندة بسيدي بوزيد

الوحدة العملياتية 1: مؤسسات عمومية بسيدي بوزيد

النشاط 2: المساندة والتكوين الأساسي والمستمر

بحساب الدينار

الإعتمادات	البيان	ف . ف	الفصل
664 000	الأجر الأساسي والتدرج	01	101
664 000	الأجر الأساسي والتدرج	000	
2 246 000	المنح الخصوصية القارة	02	101
2 246 000	المنح الخصوصية القارة	000	
68 000	المنح المرتبطة بالوظيفة	03	101
68 000	المنح المرتبطة بالوظيفة	000	
75 000	منحة الإنتاج	05	101
75 000	منحة الإنتاج	000	
11 000	المنح العائلية	13	101
11 000	المنح العائلية	000	
595 000	المساهمات المحمولة على المشغل	14	101
595 000	المساهمات المحمولة على المشغل	000	
75 000	تأجير الأعوان غير القارين	00	102
75 000	تأجير الأعوان غير القارين	000	

1 901 000	الأعوان المتعاقدون والعاملون بالحصّة	02	102
1 901 000	الأعوان المتعاقدون والعاملون بالحصّة	000	
1 000	المنح العائلية	06	102
1 000	المنح العائلية	000	
378 000	المساهمات المحمّولة على المشغل	07	102
378 000	المساهمات المحمّولة على المشغل	000	
6 014 000	جملة النشاط :		

جملة الوحدة العمليّاتية : 6 014 000

جملة البرنامج الفرعي : 6 014 000

البرنامج الفرعي G : المساندة بصفاقس

الوحدة العمليّاتية 1: مؤسسات عمومية بصفاقس

النشاط 2: المساندة والتكوين الأساسي والمستمر

بحساب الدينار

الإعتمادات	البيان	ف . ف	الفصل
2 925 000	الأجر الأساسي والتدرج	01	101
2 925 000	الأجر الأساسي والتدرج	000	
5 254 000	المنح الخصوصية القارة	02	101
5 254 000	المنح الخصوصية القارة	000	
97 000	المنح المرتبطة بالوظيفة	03	101
97 000	المنح المرتبطة بالوظيفة	000	
200 000	منحة الإنتاج	05	101
200 000	منحة الإنتاج	000	
12 000	المنح العائلية	13	101
12 000	المنح العائلية	000	

1 631 000	المساهمات المحمولة على المشغل	14	101
1 631 000	المساهمات المحمولة على المشغل	000	
2 642 000	الأعوان المتعاقدون والعاملون بالحصّة	02	102
2 642 000	الأعوان المتعاقدون والعاملون بالحصّة	000	
1 000	المنح العائلية	06	102
1 000	المنح العائلية	000	
312 000	المساهمات المحمولة على المشغل	07	102
312 000	المساهمات المحمولة على المشغل	000	
13 074 000	جملة النشاط :		

جملة الوحدة العملياتية : 13 074 000

جملة البرنامج الفرعي : 13 074 000

البرنامج الفرعي H : المساندة بالمهدية

الوحدة العملياتية 1: مؤسسات عمومية بالمهدية

النشاط 2: المساندة والتكوين الأساسي والمستمر

بحساب الدينار

الإعتمادات	البيان	ف . ف	الفصل
515 000	الأجر الأساسي والتدرج	01	101
515 000	الأجر الأساسي والتدرج	000	
1 698 000	المنح الخصوصية القارة	02	101
1 698 000	المنح الخصوصية القارة	000	
74 000	المنح المرتبطة بالوظيفة	03	101
74 000	المنح المرتبطة بالوظيفة	000	
65 000	منحة الإنتاج	05	101
65 000	منحة الإنتاج	000	

4 000	المنح العائلية	13	101
4 000	المنح العائلية	000	
460 000	المساهمات المحمولة على المشغل	14	101
460 000	المساهمات المحمولة على المشغل	000	
107 000	الأعوان المتعاقدون والعاملون بالحصّة	02	102
107 000	الأعوان المتعاقدون والعاملون بالحصّة	000	
17 000	المساهمات المحمولة على المشغل	07	102
17 000	المساهمات المحمولة على المشغل	000	
2 940 000	جملة النشاط :		

جملة الوحدة العملياتية : 2 940 000

جملة البرنامج الفرعي : 2 940 000

البرنامج الفرعي 1: المساندة بالمنستير

الوحدة العملياتية 1: مؤسسات عمومية بالمنستير

النشاط 2: المساندة والتكوين الأساسي والمستمر

بحساب الدينار

الإعتمادات	البيان	ف . ف	الفصل
1 634 000	الأجر الأساسي والتدرج	01	101
1 634 000	الأجر الأساسي والتدرج	000	
4 508 000	المنح الخصوصية القارة	02	101
4 508 000	المنح الخصوصية القارة	000	
123 000	المنح المرتبطة بالوظيفة	03	101
123 000	المنح المرتبطة بالوظيفة	000	
190 000	منحة الإنتاج	05	101
190 000	منحة الإنتاج	000	

12 000	المنح العائلية	13	101
12 000	المنح العائلية	000	
1 264 000	المساهمات المحمولة على المشغل	14	101
1 264 000	المساهمات المحمولة على المشغل	000	
854 000	الأعوان المتعاقدون والعاملون بالحصّة	02	102
854 000	الأعوان المتعاقدون والعاملون بالحصّة	000	
1 000	المنح العائلية	06	102
1 000	المنح العائلية	000	
163 000	المساهمات المحمولة على المشغل	07	102
163 000	المساهمات المحمولة على المشغل	000	
8 749 000	جملة النشاط :		

جملة الوحدة العملياتية : 8 749 000

جملة البرنامج الفرعي : 8 749 000

البرنامج الفرعي J : المساندة بقابس

الوحدة العملياتية 1: مؤسسات عمومية بقابس

النشاط 2: المساندة والتكوين الأساسي والمستمر

بحساب الدينار

الإعتمادات	البيان	ف . ف	الفصل
869 000	الأجر الأساسي والتدرج	01	101
869 000	الأجر الأساسي والتدرج	000	
2 811 000	المنح الخصوصية القارة	02	101
2 811 000	المنح الخصوصية القارة	000	
61 000	المنح المرتبطة بالوظيفة	03	101
61 000	المنح المرتبطة بالوظيفة	000	

100 000	منحة الإنتاج	05	101
100 000	منحة الإنتاج	000	
11 000	المنح العائلية	13	101
11 000	المنح العائلية	000	
750 000	المساهمات المحمولة على المشغل	14	101
750 000	المساهمات المحمولة على المشغل	000	
1 524 000	الأعوان المتعاقدون والعاملون بالحصّة	02	102
1 524 000	الأعوان المتعاقدون والعاملون بالحصّة	000	
297 000	المساهمات المحمولة على المشغل	07	102
297 000	المساهمات المحمولة على المشغل	000	
6 423 000	جملة النشاط :		

جملة الوحدة العملياتية : 6 423 000

جملة البرنامج الفرعي : 6 423 000

البرنامج الفرعي K : المساندة بمدنين

الوحدة العملياتية 1: مؤسسات عمومية بمدنين

النشاط 2: المساندة والتكوين الأساسي والمستمر

بحساب الدينار

الإعتمادات	البيان	ف . ف	الفصل
454 000	الأجر الأساسي والتدرج	01	101
454 000	الأجر الأساسي والتدرج	000	
1 439 000	المنح الخصوصية القارة	02	101
1 439 000	المنح الخصوصية القارة	000	
44 000	المنح المرتبطة بالوظيفة	03	101
44 000	المنح المرتبطة بالوظيفة	000	

54 000	منحة الإنتاج	05	101
54 000	منحة الإنتاج	000	
8 000	المنح العائلية	13	101
8 000	المنح العائلية	000	
388 000	المساهمات المحمولة على المشغل	14	101
388 000	المساهمات المحمولة على المشغل	000	
17 000	تأجير الأعوان غير القارين	00	102
17 000	تأجير الأعوان غير القارين	000	
53 000	الأعوان المتعاقدون والعاملون بالحصّة	02	102
53 000	الأعوان المتعاقدون والعاملون بالحصّة	000	
12 000	المساهمات المحمولة على المشغل	07	102
12 000	المساهمات المحمولة على المشغل	000	
2 469 000	جملة النشاط :		

جملة الوحدة العملياتية : 2 469 000

جملة البرنامج الفرعي : 2 469 000

البرنامج الفرعي L : المساندة بتطووين

الوحدة العملياتية 1: مؤسسات عمومية بتطووين

النشاط 2: المساندة والتكوين الأساسي والمستمر

بحساب الدينار

الإعتمادات	البيان	ف . ف	الفصل
317 000	الأجر الأساسي والتدرج	01	101
317 000	الأجر الأساسي والتدرج	000	
1 008 000	المنح الخصوصية القارة	02	101
1 008 000	المنح الخصوصية القارة	000	

24 000	المنح المرتبطة بالوظيفة	03	101
24 000	المنح المرتبطة بالوظيفة	000	
38 000	منحة الإنتاج	05	101
38 000	منحة الإنتاج	000	
4 000	المنح العائلية	13	101
4 000	المنح العائلية	000	
270 000	المساهمات المحمولة على المشغل	14	101
270 000	المساهمات المحمولة على المشغل	000	
36 000	تأجير الأعوان غير القارين	00	102
36 000	تأجير الأعوان غير القارين	000	
44 000	الأعوان المتعاقدون والعاملون بالحصصة	02	102
44 000	الأعوان المتعاقدون والعاملون بالحصصة	000	
1 000	المنح العائلية	06	102
1 000	المنح العائلية	000	
16 000	المساهمات المحمولة على المشغل	07	102
16 000	المساهمات المحمولة على المشغل	000	
1 758 000	جملة النشاط :		

جملة الوحدة العملياتية : 1 758 000

جملة البرنامج الفرعي : 1 758 000

البرنامج الفرعي M : المساندة بتوزر

الوحدة العملياتية 1: مؤسسات عمومية بتوزر

النشاط 2: المساندة والتكوين الأساسي والمستمر

بحساب الدينار

الإعتمادات	البيان	ف . ف	الفصل
------------	--------	-------	-------

393 000	الأجر الأساسي والتدرج	01	101
393 000	الأجر الأساسي والتدرج	000	
1 286 000	المنح الخصوصية القارة	02	101
1 286 000	المنح الخصوصية القارة	000	
41 000	المنح المرتبطة بالوظيفة	03	101
41 000	المنح المرتبطة بالوظيفة	000	
48 000	منحة الإنتاج	05	101
48 000	منحة الإنتاج	000	
4 000	المنح العائلية	13	101
4 000	المنح العائلية	000	
345 000	المساهمات المحمولة على المشغل	14	101
345 000	المساهمات المحمولة على المشغل	000	
23 000	تأجير الأعوان غير القارين	00	102
23 000	تأجير الأعوان غير القارين	000	
991 000	الأعوان المتعاقدون والعاملون بالحصّة	02	102
991 000	الأعوان المتعاقدون والعاملون بالحصّة	000	
197 000	المساهمات المحمولة على المشغل	07	102
197 000	المساهمات المحمولة على المشغل	000	
3 328 000	جملة النشاط :		

جملة الوحدة العملياتية : 3 328 000

جملة البرنامج الفرعي : 3 328 000

البرنامج الفرعي N : المساندة قبلي

الوحدة العملياتية 1 : مؤسسات عمومية قبلي

النشاط 2: المساندة والتكوين الأساسي والمستمر

بحساب الدينار

الإعتمادات	البيان	ف . ف	الفصل
497 000	الأجر الأساسي والتدرج	01	101
497 000	الأجر الأساسي والتدرج	000	
1 536 000	المنح الخصوصية القارة	02	101
1 536 000	المنح الخصوصية القارة	000	
57 000	المنح المرتبطة بالوظيفة	03	101
57 000	المنح المرتبطة بالوظيفة	000	
58 000	منحة الإنتاج	05	101
58 000	منحة الإنتاج	000	
10 000	المنح العائلية	13	101
10 000	المنح العائلية	000	
419 000	المساهمات المحمولة على المشغل	14	101
419 000	المساهمات المحمولة على المشغل	000	
1 347 000	الأعوان المتعاقدون والعاملون بالحصّة	02	102
1 347 000	الأعوان المتعاقدون والعاملون بالحصّة	000	
261 000	المساهمات المحمولة على المشغل	07	102
261 000	المساهمات المحمولة على المشغل	000	
4 185 000	جملة النشاط :		

جملة الوحدة العملياتية : 4 185 000

جملة البرنامج الفرعي : 4 185 000

البرنامج الفرعي 0 : المساندة بسوسة

الوحدة العملياتية 1: مؤسسات عمومية بسوسة

النشاط 2: المساندة والتكوين الأساسي والمستمر

بحساب الدينار

الإعتمادات	البيان	ف . ف	الفصل
1 889 000	الأجر الأساسي والتدرج	01	101
1 889 000	الأجر الأساسي والتدرج	000	
5 093 000	المنح الخصوصية القارة	02	101
5 093 000	المنح الخصوصية القارة	000	
113 000	المنح المرتبطة بالوظيفة	03	101
113 000	المنح المرتبطة بالوظيفة	000	
205 000	منحة الإنتاج	05	101
205 000	منحة الإنتاج	000	
13 000	المنح العائلية	13	101
13 000	المنح العائلية	000	
1 424 000	المساهمات المحمولة على المشغل	14	101
1 424 000	المساهمات المحمولة على المشغل	000	
28 000	تأجير الأعوان غير القارين	00	102
28 000	تأجير الأعوان غير القارين	000	
509 000	الأعوان المتعاقدون والعاملون بالحصصة	02	102
509 000	الأعوان المتعاقدون والعاملون بالحصصة	000	
103 000	المساهمات المحمولة على المشغل	07	102
103 000	المساهمات المحمولة على المشغل	000	
9 377 000	جملة النشاط :		

جملة الوحدة العملياتية : 9 377 000

جملة البرنامج الفرعي : 9 377 000

البرنامج الفرعي P : المساندة بجندوبة

الوحدة العملياتية 1: مؤسسات عمومية بجنودية

النشاط 2: المساندة والتكوين الأساسي والمستمر

بحساب الدينار

الإعتمادات	البيان	ف . ف	الفصل
569 000	الأجر الأساسي والتدرج	01	101
569 000	الأجر الأساسي والتدرج	000	
1 698 000	المنح الخصوصية القارة	02	101
1 698 000	المنح الخصوصية القارة	000	
36 000	المنح المرتبطة بالوظيفة	03	101
36 000	المنح المرتبطة بالوظيفة	000	
63 000	منحة الإنتاج	05	101
63 000	منحة الإنتاج	000	
7 000	المنح العائلية	13	101
7 000	المنح العائلية	000	
461 000	المساهمات المحمولة على المشغل	14	101
461 000	المساهمات المحمولة على المشغل	000	
67 000	تأجير الأعوان غير القارين	00	102
67 000	تأجير الأعوان غير القارين	000	
11 000	المساهمات المحمولة على المشغل	07	102
11 000	المساهمات المحمولة على المشغل	000	
2 912 000	جملة النشاط :		

جملة الوحدة العملياتية : 2 912 000

جملة البرنامج الفرعي : 2 912 000

192 919 000 : جملة البرنامج

2 832 820 000

جملة الموارد العامة للميزانية

2 832 820 000 : الجملة العامة

السنة المالية: 2025

المهمة 24 : مهمة الصحة

جدول تفصيلي لنفقات التسيير

* * الموارد العامة للميزانية * *

البرنامج 1 : الرعاية الصحية الأساسية

البرنامج الفرعي 1 : قيادة خدمات الرعاية الصحية الأساسية

الوحدة العملياتية 1: وحدة دعم برنامج الرعاية الصحية الأساسية

النشاط 1: العلاجات الاولية

بحساب الدينار

الإعتمادات	البيان	ف . ف	الفصل
70 810 000	المؤسسات الصحية	09	224
3 605 000	مجمع الصحة الأساسية بتونس الشمالية	060	
4 325 000	مجمع الصحة الأساسية بين عروس	062	
3 385 000	مجمع الصحة الأساسية بأريانة	065	
2 160 000	مجمع الصحة الأساسية بينزرت	073	
1 840 000	مجمع الصحة الأساسية بنابل	085	
1 480 000	مجمع الصحة الأساسية بزغوان	089	
2 035 000	مجمع الصحة الأساسية بجندوبة	096	
2 055 000	مجمع الصحة الأساسية بباجة	104	
1 500 000	مجمع الصحة الأساسية بالكاف	110	
1 950 000	مجمع الصحة الأساسية بسليانة	120	
2 475 000	مجمع الصحة الأساسية بالقصرين	126	
2 420 000	مجمع الصحة الأساسية أحمد القروي بالقيروان	137	
4 505 000	مجمع الصحة الأساسية بسوسة	143	
3 270 000	مجمع الصحة الأساسية بالمنستير	157	
1 915 000	مجمع الصحة الأساسية بالمهدية	169	

5 590 000	مجمع الصحة الأساسية بصفاقس	175	
2 600 000	مجمع الصحة الأساسية بقفصة	184	
1 715 000	مجمع الصحة الأساسية بتوزر	190	
1 900 000	مجمع الصحة الأساسية بسيدي بوزيد	200	
1 905 000	مجمع الصحة الأساسية بقابس	206	
1 870 000	مجمع الصحة الأساسية بقبلي	211	
1 570 000	مجمع الصحة الأساسية بمدنين	219	
1 370 000	مجمع الصحة الأساسية بجربة	220	
2 115 000	مجمع الصحة الأساسية بتطاوين	224	
4 985 000	مجمع الصحة الأساسية بتونس الجنوبية	226	
2 895 000	مجمع الصحة الأساسية بمنوبة	228	
1 800 000	مجمع الصحة الأساسية منزل شاعر بعقارب	229	
1 575 000	مجمع الصحة الأساسية بجبنانة	236	
70 810 000	جملة النشاط :		

النشاط 2: الصحة الإيجابية والتنظيم العائلي

بحساب الدينار

الإعتمادات	البيان	ف . ف	الفصل
7 690 000	المؤسسات الصحية	09	225
7 690 000	الديوان الوطني للأسرة والعمران البشري	301	
7 690 000	جملة النشاط :		

النشاط 3: الوقاية والتكفل بالأمراض

بحساب الدينار

الإعتمادات	البيان	ف . ف	الفصل
700 000	المؤسسات الصحية	09	225
700 000	الوكالة الوطنية للدواء و مواد الصحة	333	
700 000	جملة النشاط :		

النشاط 4: خدمات طبية عامة

بحساب الدينار

الإعتمادات	البيان	ف . ف	الفصل
138 540 000	المؤسسات الصحية	09	224
3 425 000	مستشفى طبرية	063	
2 165 000	مستشفى التضامن	064	
2 120 000	مستشفى حسان بلخوجة برأس الجبل	069	
1 805 000	مستشفى ماطر	070	
1 210 000	مستشفى العالية	071	
2 040 000	مستشفى سجنان	072	
1 945 000	مستشفى قرنبالية	076	
1 050 000	مستشفى منزل بوزلفة	077	
1 050 000	مستشفى بني خلاد	078	
1 275 000	مستشفى سليمان	079	
1 315 000	مستشفى قليبية	081	
1 205 000	مستشفى الهوارية	082	
1 265 000	مستشفى قرية	083	
920 000	مستشفى الحمامات	084	
1 465 000	مستشفى الفحص	087	
1 055 000	مستشفى الناظور	088	
1 480 000	مستشفى بوسالم	091	
1 545 000	مستشفى غار الدماء	092	
1 640 000	مستشفى عين دراهم	093	
1 110 000	مستشفى فرنانة	095	
1 130 000	مستشفى تيرسق	098	
1 330 000	مستشفى نفزة	099	
1 135 000	مستشفى تستور	101	
1 110 000	مستشفى عمدون	102	
890 000	مستشفى قبلاط	103	
1 135 000	مستشفى الدهماني	106	
1 020 000	مستشفى ساقية سيدى يوسف	107	
1 380 000	مستشفى تاجروين	108	

870 000	مستشفى القصور	109	
1 205 000	مستشفى قعفرور	112	
1 205 000	مستشفى بوعرادة	113	
1 940 000	مستشفى مكنر	114	
1 105 000	مستشفى الروحية	115	
1 045 000	مستشفى الكريب	116	
950 000	مستشفى برقو	117	
910 000	مستشفى كسرى	118	
845 000	مستشفى سيدى بورويس	119	
1 400 000	مستشفى فريانة	122	
1 935 000	مستشفى سيطللة	123	
1 970 000	مستشفى سبيبة	124	
2 990 000	مستشفى نالة	125	
1 155 000	مستشفى فوسانة	127	
1 310 000	مستشفى حاجب العيون	129	
1 620 000	مستشفى حفوز	130	
1 310 000	مستشفى الوسلاتية	131	
1 020 000	مستشفى بوحجلة	132	
1 255 000	مستشفى نصر الله	133	
1 170 000	مستشفى السبيخة	134	
995 000	مستشفى الشبيكة	135	
1 200 000	مستشفى العلا	136	
1 735 000	مستشفى النقيضة	138	
1 335 000	مستشفى الحبيب بيار القلعة الكبرى	140	
805 000	مستشفى سيدي بو علي	141	
725 000	مستشفى القلعة الصغرى	142	
735 000	مستشفى بوفيشة	144	
1 635 000	مستشفى جمال	149	
660 000	مستشفى البقالطة	150	
1 255 000	مستشفى طبلبة	151	
790 000	مستشفى زرمدين	152	
740 000	مستشفى الوردانين	153	
740 000	مستشفى بوحجر	154	

645 000	مستشفى الساحلين	155	
690 000	مستشفى قصبية المديوني	156	
1 225 000	مستشفى السواسي	159	
1 180 000	مستشفى الشابة	160	
2 655 000	مستشفى الجم	161	
920 000	مستشفى شريان	162	
820 000	مستشفى أولاد شامخ	163	
690 000	مستشفى سيدي علوان	164	
870 000	مستشفى بومرداس	165	
640 000	مستشفى ملولش	166	
1 075 000	مستشفى قصور الساف	167	
850 000	مستشفى هبيرة	168	
1 925 000	مستشفى بئر علي بن خليفة	173	
1 175 000	مستشفى السخيرة	174	
765 000	مستشفى بلخير	178	
1 360 000	مستشفى السند	179	
1 195 000	مستشفى المضيلة	180	
2 325 000	مستشفى أم العرائس	181	
1 520 000	مستشفى الرديف	182	
1 260 000	مستشفى القطار	183	
1 260 000	مستشفى دقاش	187	
690 000	مستشفى حزوة	188	
725 000	مستشفى تمغزة	189	
1 770 000	مستشفى الرقاب	192	
1 010 000	مستشفى منزل بوزيان	193	
1 005 000	مستشفى بن عون	194	
1 440 000	مستشفى المكناسي	195	
1 095 000	مستشفى مزونة	196	
960 000	مستشفى أولاد حفوز	197	
1 060 000	مستشفى جلمة	198	
905 000	مستشفى بئر الحفي	199	
1 690 000	مستشفى الحامة	202	
1 355 000	مستشفى مارث	203	

1 095 000	مستشفى مطماطة	204	
1 220 000	مستشفى وذرف	205	
2 155 000	مستشفى دوز	208	
1 220 000	مستشفى القوار	209	
1 205 000	مستشفى سوق الأحد	210	
975 000	مستشفى ميدون	216	
1 350 000	مستشفى بني خدّاش	217	
845 000	مستشفى سيدي مخلوف	218	
1 170 000	مستشفى غمراسن	222	
1 145 000	مستشفى رمادة	223	
810 000	مستشفى بنبلّة	230	
1 035 000	مستشفى ماجل بلعباس	232	
805 000	مستشفى نبر	234	
860 000	المستشفى المحلي بالسرس	239	
745 000	المستشفى المحلي بالشراردة	240	
810 000	المستشفى المحلي بجومين	241	
830 000	المستشفى المحلي بالحنشة	243	
740 000	المستشفى المحلي بقلعة سنان	244	
138 540 000	جملة النشاط :		

النشاط 6: الرقابة الغذائية

بحساب الدينار

الإعتمادات	البيان	ف . ف	الفصل
3 650 000	المؤسسات الصحية	09	225
3 650 000	الهيئة الوطنية للسلامة الصحية للمنتجات الغذائية	325	
3 650 000	جملة النشاط :		

جملة الوحدة العملياتية : 221 390 000

جملة البرنامج الفرعي : 221 390 000

جملة البرنامج : 221 390 000

البرنامج 2 : الخدمات الصحية الإستشفائية

البرنامج الفرعي 1 : قيادة الخدمات الصحية الاستشفائية

الوحدة العمليانية 1: وحدة دعم برنامج الخدمات الصحية الاستشفائية

النشاط 1: خدمات طب الاختصاص

بحساب الدينار

الإعتمادات	البيان	ف . ف	الفصل
41 020 000	المؤسسات الصحية	09	224
100 000	مستشفى خير الدين	059	
1 370 000	مستشفى أريانة	066	
2 115 000	مستشفى منزل بورقيبة	067	
615 000	مستشفى نابل	074	
1 690 000	مستشفى منزل تميم	080	
1 775 000	مستشفى زغوان	086	
1 740 000	مستشفى جندوبة	090	
225 000	مستشفى طبرقة	094	
2 115 000	مستشفى باجة	097	
390 000	مستشفى مجاز الباب	100	
1 040 000	مستشفى محمد بورقيبة بالكاف	105	
1 600 000	مستشفى سليانة	111	
3 195 000	مستشفى القصرين	121	
100 000	مستشفى 7 نوفمبر بمساكن	139	
100 000	مستشفى قصر هلال	146	
925 000	مستشفى محمد بن صالح بالمكنين	148	
1 590 000	مستشفى المحرس	170	
100 000	مستشفى جبنيانة	171	
665 000	مستشفى قرقة	172	
3 015 000	مستشفى الحسين بوزيان بقفصة	176	
145 000	مستشفى المتلوى	177	
1 730 000	مستشفى توزر	185	

310 000	مستشفى نطفة	186	
2 870 000	مستشفى سيدى بوزيد	191	
3 515 000	مستشفى الدكتور محمد بن ساسي بقابس	201	
1 440 000	مستشفى قبلي	207	
400 000	مستشفى الصادق المقدم بجربة	213	
1 535 000	مستشفى جرجيس	214	
1 510 000	مستشفى بنقردان	215	
1 565 000	مستشفى تطاوين	221	
1 535 000	مستشفى بن عروس	231	
41 020 000	جملة النشاط :		

41 020 000 : جملة الوحدة العملياتية :

41 020 000 : جملة البرنامج الفرعي :

41 020 000 : جملة البرنامج :

البرنامج 3 : البحث و الخدمات الإستشفائية الجامعية

البرنامج الفرعي 1 : قيادة برنامج البحث والخدمات الاستشفائية الجامعية

الوحدة العملية 1: وحدة دعم لبرنامج البحث والخدمات الاستشفائية الجامعية

النشاط 3: الخدمات الاستشفائية الجامعية والبحث

بحساب الدينار

الإعتمادات	البيان	ف . ف	الفصل
98 370 000	المؤسسات الصحية	09	225
8 720 000	مستشفى الهادي شاكور بصفاقس	302	
1 140 000	مستشفى البشير حمزة للأطفال بتونس	303	
8 290 000	مستشفى الحبيب بورقيبة بصفاقس	304	
840 000	معهد محمد القصاب للجبر وتقويم الأعضاء بقصر السعيد	305	
1 545 000	مركز التوليد وطب الرضيع تونس	307	
270 000	معهد الهادي الرايس لأمراض العيون بتونس	308	
900 000	معهد صالح عزيز تونس	309	
1 520 000	المعهد الوطني لأمراض الأعصاب	310	
1 380 000	مستشفى عزيزة عثمانة	311	
2 535 000	مستشفى الحبيب ثامر	312	
2 265 000	مستشفى عبد الرحمان المامي للأمراض الرئوية	313	
925 000	مستشفى الرازي بمنوبة	314	
7 880 000	مستشفى فطومة بورقيبة بالمنستير	315	
6 640 000	مستشفى شارل نيكول	316	
8 390 000	مستشفى الرابطة	317	
3 615 000	مستشفى فرحات حشاد بسوسة	318	
2 555 000	مستشفى المنجي سليم بالمرسى	319	
11 275 000	مستشفى سهلول بسوسة	320	
3 375 000	مركز الإصابات و الحروق البالغة بين عروس	322	
2 390 000	مستشفى الطاهر صفر بالمهدية	323	
5 330 000	مستشفى الحبيب بوقطفة ببنزرت	328	
5 020 000	مستشفى محمد الطاهر المعموري بنابل	329	

8 995 000	مستشفى ابن الجزار بالقيروان	330	
2 575 000	مستشفى الحبيب بورقيبة بمدنين	331	
98 370 000	جملة النشاط :		

النشاط 5: الإستشفاء بالمياه

بحساب الدينار

الإعتمادات	البيان	ف . ف	الفصل
920 000	مؤسسات النهوض بالقطاعات	17	225
920 000	ديوان المياه المعدنية	043	
920 000	جملة النشاط :		

جملة الوحدة العملياتية : 99 290 000

جملة البرنامج الفرعي : 99 290 000

البرنامج الفرعي 2: الخدمات العلاجية المختصة و السلامة الصحية بتونس

(الوحدة العملياتية 1: مؤسسات عمومية (الخدمات العلاجية المختصة

النشاط 1: خدمات علاجية مختصة

بحساب الدينار

الإعتمادات	البيان	ف . ف	الفصل
16 595 000	المؤسسات الصحية	09	224
3 700 000	مركز الاسعاف الطبي الاستعجالي	052	
400 000	المركز الوطني للطب المدرسي والجامعي	055	
10 495 000	المركز الوطني لزراع النخاع العظمي	057	
2 000 000	المركز الإقليمي للأمراض السرطانية بجندوبة	242	

16 595 000	جملة النشاط :
------------	---------------

16 595 000	جملة الوحدة العملياتية :
------------	--------------------------

(الوحدة العملياتية 2: مؤسسات عمومية (السلامة الصحية

النشاط 2: السلامة الصحية

بحساب الدينار

الإعتمادات	البيان	ف . ف	الفصل
4 835 000	المؤسسات الصحية	09	224
3 235 000	المركز الوطني لنقل الدم	051	
400 000	المركز الوطني "شليبي بلكاوية" لليقظة الدوائية	054	
500 000	المركز الوطني للنهوض بزرع الأعضاء	061	
700 000	المرصد الوطني للأمراض الجديدة و المستجدة	235	
4 835 000	جملة النشاط :		

4 835 000	جملة الوحدة العملياتية :
-----------	--------------------------

21 430 000	جملة البرنامج الفرعي :
------------	------------------------

120 720 000	جملة البرنامج :
-------------	-----------------

البرنامج 9 : القيادة و المساندة

البرنامج الفرعي 1 : القيادة و المساندة المركزية

الوحدة العمليانية 1: هياكل القيادة و المساندة المركزية

النشاط 1: القيادة و المساندة

بحساب الدينار

الإعتمادات	البيان	ف . ف	الفصل
635 400	الأكرية والأداءات البلدية	01	201
635 400	الأكرية والأداءات البلدية	000	
67 600	إستهلاك الماء	02	201
67 600	استهلاك الماء	000	
626 100	إستهلاك الكهرباء والغاز	03	201
626 100	استهلاك الكهرباء والغاز	000	
426 400	الإتصالات	04	201
166 400	الاتصالات الهاتفية	001	
260 000	تراسل المعطيات	002	
104 000	إقتناء الأثاث	05	201
104 000	تأنيث الإدارة	001	
1 014 000	الوقود	06	201
405 600	شراء الوقود لوسائل النقل	001	
140 400	شراء الوقود للتسخين	002	
468 000	حصص الوقود لفائدة الإطارات المكلفة بخطط وظيفية	003	
15 600	نفقات البريد	07	201
15 600	المراسلات الإدارية	001	
15 600	إقتناء المعدات	08	201
15 600	معدات التصرف الإداري	001	
197 600	مصاريف التأمين	09	201
145 600	تأمين وسائل النقل	001	
52 000	تأمين التجهيزات و المعدات	004	

568 900	التعهد والصيانة	10	201
182 000	الإعتناء بالبنائيات	001	
312 000	تعهد وصيانة وسائل النقل	002	
57 200	تعهد وصيانة المعدات و الأثاث	003	
17 700	تعهد وصيانة الحدائق والنباتات	006	
36 400	مصاريف التنظيف	11	201
36 400	النفقات المباشرة للتنظيف	001	
218 400	لوازم المكاتب	13	201
218 400	لوازم المكاتب	000	
74 900	المطبوعات	14	201
28 100	المطبوعات الرسمية	001	
46 800	المطبوعات الخصوصية	005	
1 000	التوثيق	15	201
1 000	الوثائق المكتوبة	001	
62 400	الصحف والمجلات	16	201
62 400	الصحف والمجلات	000	
8 300	إشتراكات بوكالات الإعلام	17	201
8 300	إشتراكات بوكالات الإعلام	000	
2 100	تعليق ونشر الإعلانات	18	201
2 100	تعليق ونشر الإعلانات	000	
290 100	مصاريف الإعلامية	19	201
260 000	شراء اللوازم والمعدات	001	
6 200	شراء منظومات	002	
23 900	نفقات الصيانة	003	
1 161 700	نفقات إستغلال المنظومات الإعلامية	20	201
41 600	نفقات استغلال منظومة "أدب"	001	
1 069 100	نفقات استغلال منظومة "إنصاف"	002	
5 200	نفقات استغلال منظومة "رشاد"	003	
4 200	نفقات استغلال منظومة أمان	004	
41 600	استغلال منظومات إعلامية أخرى	099	
71 800	مصاريف الإستقبالات والإقامة	21	201

40 600	مصاريف الإستقبالات	001	
31 200	مصاريف الإقامة	002	
104 000	مصاريف المهمات	22	201
104 000	مصاريف المهمات	000	
162 300	إكساء الأعوان	23	201
30 200	إكساء الأعوان الخاضعين للزي الموحد	001	
132 100	إكساء العملة وأعوان الإستقبال	002	
10 400	إرجاع مصاريف التنقل	24	201
10 400	المنحة اليومية للتنقل	001	
162 200	مصاريف نقل الأشخاص	25	201
5 200	مصاريف نقل الأشخاص بالداخل	001	
1 000	إشتراكات النقل	002	
156 000	مصاريف نقل الأشخاص بالخارج	003	
81 100	تكوين ورسكلة الأعوان	28	201
52 000	ملتقيات للتكوين	001	
10 400	تربصات تكوين	002	
15 600	التكوين المستمر	003	
3 100	التكوين في الإعلامية	004	
1 456 000	تنظيم الإمتحانات والمناظرات	31	201
1 456 000	تنظيم الإمتحانات والمناظرات	000	
2 100	تظاهرات دورية وأستثنائية ذات صبغة وطنية	36	201
2 100	تظاهرات دورية واستثنائية ذات صبغة وطنية	000	
5 200	اللجان الطبية	37	201
5 200	اللجان الطبية	000	
863 200	مصاريف النزاعات والتعويضات	38	201
863 200	دفع الخطايا والتعويضات	002	
53 200	معاليم الجولان و العبور	40	201
46 000	معاليم الجولان	001	
7 200	معاليم العبور	002	
62 400	الاشتراك بشبكة الأنترنت	70	201
62 400	الاشتراك بشبكة الأنترنت لدى المركز الوطني للإعلامية	001	

483 600	نفقات التصرف الأخرى	99	201
93 600	مصاريق القمارق	097	
390 000	نفقات مختلفة	099	
9 044 000	جملة النشاط :		

النشاط 2: المساندة والتكوين الأساسي والمستمر

بحساب الدينار

الإعتمادات	البيان	ف . ف	الفصل
1 630 000	مؤسسات التعليم العالي	05	224
200 000	المدرسة العليا لعلوم و تقنيات الصحة بتونس	051	
250 000	المدرسة العليا لعلوم و تقنيات الصحة بالمنستير	052	
300 000	المدرسة العليا لعلوم وتقنيات الصحة بصفاقس	053	
180 000	المدرسة العليا لعلوم وتقنيات الصحة بسوسة	054	
110 000	المعهد العالي لعلوم التمريض بتونس	055	
100 000	المعهد العالي لعلوم التمريض بالكاف	056	
160 000	المعهد العالي لعلوم التمريض بسوسة	057	
130 000	المعهد العالي لعلوم التمريض بصفاقس	058	
100 000	المعهد العالي لعلوم التمريض بقابس	059	
100 000	المدرسة العليا لعلوم و تقنيات الصحة بقفصة	396	
1 370 000	مؤسسات التكوين	08	224
50 000	المعهد الوطني للصحة العمومية	211	
120 000	معهد التكوين المستمر لأعوان الصحة بالمنستير	212	
100 000	المركز الوطني للتكوين البيداغوجي لإطارات الصحة العمومية	213	
50 000	مدرسة علوم التمريض بتونس	214	
140 000	مدرسة علوم التمريض بمنزل بورقيبة	215	
120 000	مدرسة علوم التمريض بنابل	216	
20 000	مدرسة علوم التمريض بجندوبة	217	
30 000	مدرسة علوم التمريض بباجة	218	
50 000	مدرسة علوم التمريض بالكاف	219	
30 000	مدرسة علوم التمريض بسليانة	220	
50 000	مدرسة علوم التمريض بالقصرين	221	

50 000	مدرسة علوم التمريض بالقيروان	222	
40 000	مدرسة علوم التمريض بالمهدية	224	
120 000	مدرسة علوم التمريض بقفصة	226	
50 000	مدرسة علوم التمريض بتوزر	227	
70 000	مدرسة علوم التمريض بسیدی بوزید	228	
90 000	مدرسة علوم التمريض بقابس	229	
50 000	مدرسة علوم التمريض بقبلي	230	
60 000	مدرسة علوم التمريض بمدنين	231	
80 000	مدرسة علوم التمريض بتطاوين	232	
3 000 000	جملة النشاط :		

النشاط 3: المساعدة الفنية في الإعلامية

بحساب الدينار

الإعتمادات	البيان	ف . ف	الفصل
1 200 000	مؤسسات أخرى	30	225
1 200 000	مركز الإعلامية لوزارة الصحة العمومية	021	
1 200 000	جملة النشاط :		

النشاط 5: التقييم والإعتماد

بحساب الدينار

الإعتمادات	البيان	ف . ف	الفصل
620 000	مؤسسات النهوض بالقطاعات	17	225
620 000	الهيئة الوطنية للإعتماد في المجال الصحي	044	
620 000	جملة النشاط :		

جملة الوحدة العملياتية : 13 864 000

جملة البرنامج الفرعي : 13 864 000

البرنامج الفرعي 2 : المساندة بتونس

الوحدة العملياتية 1: مؤسسات عمومية بتونس

النشاط 1: القيادة والمساندة

بحساب الدينار

الإعتمادات	البيان	ف . ف	الفصل
367 100	نفقات تسيير المصالح العمومية	00	201
367 100	نفقات تسيير المصالح العمومية	000	
367 100	جملة النشاط :		

جملة الوحدة العملياتية : 367 100

جملة البرنامج الفرعي : 367 100

البرنامج الفرعي 3 : المساندة بأريانة

الوحدة العملياتية 1: مؤسسات عمومية بأريانة

النشاط 2: المساندة والتكوين الأساسي والمستمر

بحساب الدينار

الإعتمادات	البيان	ف . ف	الفصل
150 800	نفقات تسيير المصالح العمومية	00	201
150 800	نفقات تسيير المصالح العمومية	000	
150 800	جملة النشاط :		

جملة الوحدة العملياتية : 150 800

جملة البرنامج الفرعي : 150 800

البرنامج الفرعي 4 : المساندة بين عروس

الوحدة العملياتية 1: مؤسسات عمومية بين عروس

النشاط 2: المساندة والتكوين الأساسي والمستمر

بحساب الدينار

الإعتمادات	البيان	ف . ف	الفصل
174 700	نفقات تسيير المصالح العمومية	00	201
174 700	نفقات تسيير المصالح العمومية	000	
174 700	جملة النشاط :		

جملة الوحدة العملياتية : 174 700

جملة البرنامج الفرعي : 174 700

البرنامج الفرعي 5 : المساندة بمنوبة

الوحدة العملياتية 1: مؤسسات عمومية بمنوبة

النشاط 2: المساندة والتكوين الأساسي والمستمر

بحساب الدينار

الإعتمادات	البيان	ف . ف	الفصل
124 800	نفقات تسيير المصالح العمومية	00	201
124 800	نفقات تسيير المصالح العمومية	000	

124 800	جملة النشاط :
---------	---------------

124 800	جملة الوحدة العملياتية :
---------	--------------------------

124 800	جملة البرنامج الفرعي :
---------	------------------------

البرنامج الفرعي 6 : المساندة بينزرت

الوحدة العملياتية 1: مؤسسات عمومية بينزرت

النشاط 2: المساندة والتكوين الأساسي والمستمر

بحساب الدينار

الإتمادات	البيان	ف . ف	الفصل
197 600	نفقات تسيير المصالح العمومية	00	201
197 600	نفقات تسيير المصالح العمومية	000	
197 600	جملة النشاط :		

197 600	جملة الوحدة العملياتية :
---------	--------------------------

197 600	جملة البرنامج الفرعي :
---------	------------------------

البرنامج الفرعي 7 : المساندة بنابل

الوحدة العملياتية 1: مؤسسات عمومية بنابل

النشاط 2: المساندة والتكوين الأساسي والمستمر

بحساب الدينار

الإعتمادات	البيان	ف . ف	الفصل
135 200	نفقات تسيير المصالح العمومية	00	201
135 200	نفقات تسيير المصالح العمومية	000	
135 200	جملة النشاط :		

جملة الوحدة العملياتية : 135 200

جملة البرنامج الفرعي : 135 200

البرنامج الفرعي 8 : المساندة بباجة

الوحدة العملياتية 1: مؤسسات عمومية بباجة

النشاط 2: المساندة والتكوين الأساسي والمستمر

بحساب الدينار

الإعتمادات	البيان	ف . ف	الفصل
140 400	نفقات تسيير المصالح العمومية	00	201
140 400	نفقات تسيير المصالح العمومية	000	
140 400	جملة النشاط :		

جملة الوحدة العملياتية : 140 400

جملة البرنامج الفرعي : 140 400

البرنامج الفرعي 9 : المساندة بزغوان

الوحدة العملياتية 1: مؤسسات عمومية بزغوان

النشاط 2: المساندة والتكوين الأساسي والمستمر

بحساب الدينار

الإعتمادات	البيان	ف . ف	الفصل
179 900	نفقات تسيير المصالح العمومية	00	201
179 900	نفقات تسيير المصالح العمومية	000	
179 900	جملة النشاط :		

جملة الوحدة العملياتية : 179 900

جملة البرنامج الفرعي : 179 900

البرنامج الفرعي A : المساندة بالكاف

الوحدة العملياتية 1: مؤسسات عمومية بالكاف

النشاط 2: المساندة والتكوين الأساسي والمستمر

بحساب الدينار

الإعتمادات	البيان	ف . ف	الفصل
180 000	نفقات تسيير المصالح العمومية	00	201
180 000	نفقات تسيير المصالح العمومية	000	
180 000	جملة النشاط :		

جملة الوحدة العملياتية : 180 000

جملة البرنامج الفرعي : 180 000

البرنامج الفرعي B : المساندة بسليانة

الوحدة العملياتية 1: مؤسسات عمومية بسليانة

النشاط 2: المساندة والتكوين الأساسي والمستمر

بحساب الدينار

الإعتمادات	البيان	ف . ف	الفصل
150 800	نفقات تسيير المصالح العمومية	00	201
150 800	نفقات تسيير المصالح العمومية	000	
150 800	جملة النشاط :		

جملة الوحدة العملياتية : 150 800

جملة البرنامج الفرعي : 150 800

البرنامج الفرعي C : المساندة بالقيروان

الوحدة العملياتية 1: مؤسسات عمومية بالقيروان

النشاط 2: المساندة والتكوين الأساسي والمستمر

بحساب الدينار

الإعتمادات	البيان	ف . ف	الفصل
202 800	نفقات تسيير المصالح العمومية	00	201
202 800	نفقات تسيير المصالح العمومية	000	

202 800	جملة النشاط :
---------	---------------

202 800	جملة الوحدة العملياتية :
---------	--------------------------

202 800	جملة البرنامج الفرعي :
---------	------------------------

البرنامج الفرعي D : المساندة بالقصرين

الوحدة العملياتية 1: مؤسسات عمومية بالقصرين

النشاط 2: المساندة والتكوين الأساسي والمستمر

بحساب الدينار

الإتمادات	البيان	ف . ف	الفصل
187 200	نفقات تسيير المصالح العمومية	00	201
187 200	نفقات تسيير المصالح العمومية	000	
187 200	جملة النشاط :		

187 200	جملة الوحدة العملياتية :
---------	--------------------------

187 200	جملة البرنامج الفرعي :
---------	------------------------

البرنامج الفرعي E : المساندة بقفصة

الوحدة العملياتية 1: مؤسسات عمومية بقفصة

النشاط 2: المساندة والتكوين الأساسي والمستمر

بحساب الدينار

الإعتمادات	البيان	ف . ف	الفصل
195 500	نفقات تسيير المصالح العمومية	00	201
195 500	نفقات تسيير المصالح العمومية	000	
195 500	جملة النشاط :		

جملة الوحدة العملياتية : 195 500

جملة البرنامج الفرعي : 195 500

البرنامج الفرعي F : المساندة بسيدي بوزيد

الوحدة العملياتية 1: مؤسسات عمومية بسيدي بوزيد

النشاط 2: المساندة والتكوين الأساسي والمستمر

بحساب الدينار

الإعتمادات	البيان	ف . ف	الفصل
175 800	نفقات تسيير المصالح العمومية	00	201
175 800	نفقات تسيير المصالح العمومية	000	
175 800	جملة النشاط :		

جملة الوحدة العملياتية : 175 800

جملة البرنامج الفرعي : 175 800

البرنامج الفرعي G : المساندة بصفاقس

الوحدة العمليانية 1: مؤسسات عمومية بصفاقس

النشاط 2: المساندة والتكوين الأساسي والمستمر

بحساب الدينار

الإعتمادات	البيان	ف . ف	الفصل
213 200	نفقات تسيير المصالح العمومية	00	201
213 200	نفقات تسيير المصالح العمومية	000	
213 200	جملة النشاط :		

جملة الوحدة العمليانية : 213 200

جملة البرنامج الفرعي : 213 200

البرنامج الفرعي H : المساندة بالمهدية

الوحدة العمليانية 1: مؤسسات عمومية بالمهدية

النشاط 2: المساندة والتكوين الأساسي والمستمر

بحساب الدينار

الإعتمادات	البيان	ف . ف	الفصل
156 000	نفقات تسيير المصالح العمومية	00	201
156 000	نفقات تسيير المصالح العمومية	000	
156 000	جملة النشاط :		

جملة الوحدة العمليانية : 156 000

جملة البرنامج الفرعي : 156 000

البرنامج الفرعي 1 : المساندة بالمنستير

الوحدة العملياتية 1: مؤسسات عمومية بالمنستير

النشاط 2: المساندة والتكوين الأساسي والمستمر

بحساب الدينار

الإعتمادات	البيان	ف . ف	الفصل
166 400	نفقات تسيير المصالح العمومية	00	201
166 400	نفقات تسيير المصالح العمومية	000	
166 400	جملة النشاط :		

جملة الوحدة العملياتية : 166 400

جملة البرنامج الفرعي : 166 400

البرنامج الفرعي 1 : المساندة بقابس

الوحدة العملياتية 1: مؤسسات عمومية بقابس

النشاط 2: المساندة والتكوين الأساسي والمستمر

بحساب الدينار

الإعتمادات	البيان	ف . ف	الفصل
200 700	نفقات تسيير المصالح العمومية	00	201
200 700	نفقات تسيير المصالح العمومية	000	

200 700	جملة النشاط :
---------	---------------

200 700	جملة الوحدة العملياتية :
---------	--------------------------

200 700	جملة البرنامج الفرعي :
---------	------------------------

البرنامج الفرعي K : المساندة بمدنين

الوحدة العملياتية 1: مؤسسات عمومية بمدنين

النشاط 2: المساندة والتكوين الأساسي والمستمر

بحساب الدينار

الإتمادات	البيان	ف . ف	الفصل
176 800	نفقات تسيير المصالح العمومية	00	201
176 800	نفقات تسيير المصالح العمومية	000	
176 800	جملة النشاط :		

176 800	جملة الوحدة العملياتية :
---------	--------------------------

176 800	جملة البرنامج الفرعي :
---------	------------------------

البرنامج الفرعي L : المساندة بتطاوين

الوحدة العملياتية 1: مؤسسات عمومية بتطاوين

النشاط 2: المساندة والتكوين الأساسي والمستمر

بحساب الدينار

الإعتمادات	البيان	ف . ف	الفصل
161 200	نفقات تسيير المصالح العمومية	00	201
161 200	نفقات تسيير المصالح العمومية	000	
161 200	جملة النشاط :		

جملة الوحدة العملياتية : 161 200

جملة البرنامج الفرعي : 161 200

البرنامج الفرعي M : المساندة بتوزر

الوحدة العملياتية 1: مؤسسات عمومية بتوزر

النشاط 2: المساندة والتكوين الأساسي والمستمر

بحساب الدينار

الإعتمادات	البيان	ف . ف	الفصل
166 400	نفقات تسيير المصالح العمومية	00	201
166 400	نفقات تسيير المصالح العمومية	000	
166 400	جملة النشاط :		

جملة الوحدة العملياتية : 166 400

جملة البرنامج الفرعي : 166 400

البرنامج الفرعي N : المساندة بقبلي

الوحدة العمليانية 1: مؤسسات عمومية بقبلي

النشاط 2: المساندة والتكوين الأساسي والمستمر

بحساب الدينار

الإعتمادات	البيان	ف . ف	الفصل
140 400	نفقات تسيير المصالح العمومية	00	201
140 400	نفقات تسيير المصالح العمومية	000	
140 400	جملة النشاط :		

جملة الوحدة العمليانية : 140 400

جملة البرنامج الفرعي : 140 400

البرنامج الفرعي 0 : المساندة بسوسة

الوحدة العمليانية 1: مؤسسات عمومية بسوسة

النشاط 2: المساندة والتكوين الأساسي والمستمر

بحساب الدينار

الإعتمادات	البيان	ف . ف	الفصل
211 100	نفقات تسيير المصالح العمومية	00	201
211 100	نفقات تسيير المصالح العمومية	000	
211 100	جملة النشاط :		

جملة الوحدة العمليانية : 211 100

جملة البرنامج الفرعي : 211 100

البرنامج الفرعي P : المساندة بجندوبة

الوحدة العملياتية 1: مؤسسات عمومية بجندوبة

النشاط 2: المساندة والتكوين الأساسي والمستمر

بحساب الدينار

الإعتمادات	البيان	ف . ف	الفصل
161 200	نفقات تسيير المصالح العمومية	00	201
161 200	نفقات تسيير المصالح العمومية	000	
161 200	جملة النشاط :		

جملة الوحدة العملياتية : 161 200

جملة البرنامج الفرعي : 161 200

جملة البرنامج : 18 180 000

401 310 000

جملة الموارد العامة للميزانية

**** الحسابات الخاصة في الخزينة ****

البرنامج 2 : الخدمات الصحية الإستشفائية

البرنامج الفرعي 1 : قيادة الخدمات الصحية الاستشفائية

الوحدة العملية 1: وحدة دعم برنامج الخدمات الصحية الاستشفائية

النشاط 1: خدمات طب الاختصاص

بحساب الدينار

الإعتمادات	البيان	ف . ف	الفصل
	رمز الحساب : 38		
30 000 000	المؤسسات الصحية	09	224
180 000	مستشفى خير الدين	059	
480 000	مستشفى أريانة	066	
815 000	مستشفى منزل بوقريبة	067	
550 000	مستشفى نابل	074	
655 000	مستشفى منزل تميم	080	
580 000	مستشفى زغوان	086	
2 530 000	مستشفى جندوبة	090	
360 000	مستشفى طبرقة	094	
1 380 000	مستشفى باجة	097	
300 000	مستشفى مجاز الباب	100	
1 670 000	مستشفى محمد بوقريبة بالكاف	105	
1 700 000	مستشفى سليانة	111	
3 520 000	مستشفى القصرين	121	
370 000	مستشفى 7 نوفمبر بمسكن	139	
400 000	مستشفى قصر هلال	146	
630 000	مستشفى محمد بن صالح بالمكنين	148	
540 000	مستشفى المحرس	170	
810 000	مستشفى جبنانة	171	
105 000	مستشفى قرقنة	172	

1 720 000	مستشفى الحسين بوزيان بقفصة	176	
190 000	مستشفى المتلوى	177	
1 300 000	مستشفى توزر	185	
2 060 000	مستشفى سيدى بوزيد	191	
2 150 000	مستشفى الدكتور محمد بن ساسي بقابس	201	
1 040 000	مستشفى قبلي	207	
600 000	مستشفى الصادق المقدم بجربة	213	
430 000	مستشفى جرجيس	214	
590 000	مستشفى بنقردان	215	
1 200 000	مستشفى تطاوين	221	
905 000	مستشفى بن عروس	231	
240 000	المستشفى الجهوي بنفطة	237	
30 000 000	جملة النشاط :		

جملة الوحدة العملياتية : 30 000 000

جملة البرنامج الفرعي : 30 000 000

جملة البرنامج : 30 000 000

البرنامج 3 : البحث و الخدمات الإستشفائية الجامعية

البرنامج الفرعي 1 : قيادة برنامج البحث والخدمات الاستشفائية الجامعية

الوحدة العمليانية 1: وحدة دعم لبرنامج البحث والخدمات الاستشفائية الجامعية

النشاط 3: الخدمات الاستشفائية الجامعية والبحث

بحساب الدينار

الإعتمادات	البيان	ف . ف	الفصل
	رمز الحساب : 38		
69 545 000	المؤسسات الصحية	09	225
5 770 000	مستشفى الهادي شاكر بصفاقس	302	
1 920 000	مستشفى البشير حمزة للأطفال بتونس	303	
4 340 000	مستشفى الحبيب بورقيبة بصفاقس	304	
1 040 000	معهد محمد القصاب للجبر وتقويم الأعضاء بقصر السعيد	305	
550 000	المعهد الوطني للتغذية والتكنولوجيا الغذائية بتونس	306	
1 540 000	مركز التوليد وطب الرضيع تونس	307	
1 140 000	معهد الهادي الرايس لأمراض العيون بتونس	308	
1 950 000	معهد صالح عزيز تونس	309	
1 065 000	المعهد الوطني لأمراض الأعصاب	310	
1 180 000	مستشفى عزيزة عثمانة	311	
2 190 000	مستشفى الحبيب ثامر	312	
1 910 000	مستشفى عبد الرحمان المامي للأمراض الرئوية	313	
1 960 000	مستشفى الرازي بمنوبة	314	
5 170 000	مستشفى فطومة بورقيبة بالمنستير	315	
8 100 000	مستشفى شارل نيكول	316	
5 130 000	مستشفى الرابطة	317	
4 220 000	مستشفى فرحات حشاد بسوسة	318	
1 430 000	مستشفى المنجي سليم بالمرسى	319	
3 900 000	مستشفى سهلول بسوسة	320	
1 540 000	مركز الإصابات و الحروق البالغة بين عروس	322	

3 010 000	مستشفى الطاهر صفر بالمهدية	323	
1 675 000	مستشفى الحبيب بوقطفة بينزرت	328	
2 090 000	مستشفى محمد الطاهر المعموري بنابل	329	
5 520 000	مستشفى ابن الجزائر بالقيروان	330	
1 205 000	مستشفى الحبيب بورقيبة بمدنين	331	
69 545 000	جملة النشاط :		

النشاط 5: الإستشفاء بالمياه

بحساب الدينار

الإعتمادات	البيان	ف . ف	الفصل
	رمز الحساب : 38		
95 000	المؤسسات الصحية	09	225
95 000	المركب الصحي بجبل الوسط	321	
95 000	جملة النشاط :		

جملة الوحدة العملياتية : 69 640 000

جملة البرنامج الفرعي : 69 640 000

البرنامج الفرعي 3: الخدمات العلاجية المختصة بالمنستير

الوحدة العملياتية 1: مؤسسات عمومية

النشاط 1: خدمات علاجية مختصة

بحساب الدينار

الإعتمادات	البيان	ف . ف	الفصل
	رمز الحساب : 38		

360 000	المؤسسات الصحية	09	225
360 000	مصحة طب و جراحة الأسنان بالمنستير	332	
360 000	جملة النشاط :		

360 000 جملة الوحدة العملياتية :

360 000 جملة البرنامج الفرعي :

70 000 000 جملة البرنامج :

100 000 000

جملة الحسابات الخاصة في الخزينة

501 310 000 جملة العامة :

السنة المالية: 2025

المهمة 24 : مهمة الصحة

جدول تفصيلي لنفقات التدخلات

* * الموارد العامة للميزانية * *

البرنامج 1 : الرعاية الصحية الأساسية

البرنامج الفرعي 1 : قيادة خدمات الرعاية الصحية الأساسية

الوحدة العملياتية 1: وحدة دعم برنامج الرعاية الصحية الأساسية

النشاط 2: الصحة الإنجابية والتنظيم العائلي

بحساب الدينار

الإعتمادات	البيان	ف . ف	الفصل
475 000	المؤسسات الصحية	09	325
475 000	الديوان الوطني للأسرة والعمران البشري	301	
	<u>الديوان الوطني للأسرة و العمران البشري</u>	<u>المنشأة :</u>	
400 000	تهيئة وتجهيز المراكز الجهوية	0002	806
40 000	تجهيز مركز إنتاج المدعمات السمعية البصرية	0021	806
750 000	إعادة بناء وتهيئة مستودع السيارات والمغازات	0040	806
165 000	مصاريف مكاتب الدراسات والمراقبة	ج045	806
1 830 000	جملة النشاط :		

النشاط 3: الوقاية والتكفل بالأمراض

بحساب الدينار

الإعتمادات	البيان	ف . ف	الفصل
	<u>الوكالة الوطنية للدواء و مواد الصحة</u>	<u>المنشأة :</u>	
285 000	تجهيزات اعلامية	ج600	806

285 000	جملة النشاط :
---------	---------------

النشاط 5: تقييم المخاطر

بحساب الدينار

الإعتمادات	البيان	ف . ف	الفصل
120 000	المؤسسات الصحية	09	325
120 000	الوكالة الوطنية لتقييم المخاطر	326	
	<u>الوكالة الوطنية لتقييم المخاطر</u>	<u>المنشأة :</u>	
50 000	تجهيزات اعلامية	ج200	806
200 000	دراسات	ج206	806
50 000	برامج اعلامية	ج214	806
300 000	السلامة المعلوماتية	ج217	806
20 000	منظومة الجودة	ج220	806
740 000	جملة النشاط :		

النشاط 6: الرقابة الغذائية

بحساب الدينار

الإعتمادات	البيان	ف . ف	الفصل
800 000	المؤسسات الصحية	09	325
800 000	الهيئة الوطنية للسلامة الصحية للمنتجات الغذائية	325	
	<u>الهيئة الوطنية للسلامة الصحية للمنتجات الغذائية</u>	<u>المنشأة :</u>	
50 000	اقتناء تجهيزات ومعدات	ج401	806
200 000	اقتناء تجهيزات اعلامية	ج403	806
3 900 000	تهيئة وتجهيز المخابر الملحقة بالهيئة	ج407	806
150 000	تركيز منظومة الجودة والاعتماد	ج408	806
5 100 000	جملة النشاط :		

جملة الوحدة العملياتية : 7 955 000

جملة البرنامج الفرعي : 7 955 000

جملة البرنامج : 7 955 000

البرنامج 3 : البحث و الخدمات الإستشفائية الجامعية

البرنامج الفرعي 1 : قيادة برنامج البحث والخدمات الاستشفائية الجامعية

الوحدة العمليانية 1: وحدة دعم لبرنامج البحث والخدمات الاستشفائية الجامعية

النشاط 5 : الإستشفاء بالمياه

بحساب الدينار

الإعتمادات	البيان	ف . ف	الفصل
105 000	مؤسسات النهوض بالقطاعات	17	325
105 000	ديوان المياه المعدنية	043	
	<u>ديوان المياه المعدنية</u>	<u>المنشأة :</u>	
150 000	إقتناء تجهيزات و معدات	0202	810
150 000	تطوير النظام المعلوماتي بالديوان	0211	810
40 000	إعداد دليل التنظيم والاجراءات	0213	810
800 000	جعل تونس قطب للإستشفاء بالمياه	0214	810
200 000	اعداد مخطط مديري للمياه المغلقة	0215	810
200 000	حماية ممتلكات الديوان	216ج	810
100 000	دعم التكوين والبحث العلمي	217ج	810
30 000	تحيين الاطار التشريعي للديوان	218ج	810
370 000	اعداد الدراسات الهندسية والفنية للمقر الاجتماعي الديوان	219ج	810
2 145 000	جملة النشاط :		

جملة الوحدة العمليانية : 2 145 000

جملة البرنامج الفرعي : 2 145 000

البرنامج الفرعي 2 : الخدمات العلاجية المختصة و السلامة الصحية بتونس

(الوحدة العملياتية 1: مؤسسات عمومية (الخدمات العلاجية المختصة

النشاط 1: خدمات علاجية مختصة

بحساب الدينار

الإعتمادات	البيان	ف . ف	الفصل
20 000	المؤسسات الصحية	09	324
20 000	المركز الوطني للطب المدرسي والجامعي	055	
20 000	جملة النشاط :		

جملة الوحدة العملياتية : 20 000

جملة البرنامج الفرعي : 20 000

جملة البرنامج : 2 165 000

البرنامج 9 : القيادة و المساندة

البرنامج الفرعي 1 : القيادة و المساندة المركزية

الوحدة العمليانية 1: هياكل القيادة و المساندة المركزية

النشاط 1: القيادة و المساندة

بحساب الدينار

الإعتمادات	البيان	ف . ف	الفصل
750 000	منح جرايات عمرية مختلفة	05	300
750 000	جرايات عمرية	007	
808 000	مصاريف علاج المرضى بالخارج	06	302
808 000	مصاريف علاج المرضى بالخارج	000	
1 500 000	منح لفائدة جمعيات ووداديات ذات صبغة إجتماعية	08	302
1 500 000	منح لفائدة جمعيات ووداديات ذات صبغة إجتماعية	000	
1 980 000	الحج إلى البقاع المقدسة	09	302
300 000	مصاريف النقل	001	
1 100 000	مصاريف الإقامة	002	
110 000	شراء الأدوية	003	
470 000	مصاريف أخرى	099	
2 150 000	مساهمة المشغل في أنظمة التقاعد بعنوان الأعوان المحالين على التقاعد	10	302
2 000 000	المساهمة بعنوان التتفيل	001	
150 000	المساهمة بعنوان تعديل الجرايات	002	
110 000	تدخلات أخرى	99	302
100 000	مساهمة بالهلال الأحمر التونسي	001	
10 000	مساهمة بالهلال الأحمر الفلسطيني	002	
10 000	منح لفائدة الجمعيات العلمية	02	304
10 000	منح لفائدة الجمعيات العلمية	000	
5 000	التبادل العلمي والتقني مع الخارج	03	304
5 000	التبادل العلمي والتقني مع الخارج	000	
23 000	تدخلات لفائدة الرياضة و التربية البدنية	12	305

23 000	منح لفائدة الجمعيات الرياضية للأعوان	004	
534 000	منظمات ذات صبغة خصوصية	02	307
400 000	المنظمة العالمية للصحة	501	
10 000	الهيئة العالمية للهلال الأحمر	502	
2 000	الصندوق الخاص للأمم المتحدة لمقاومة المخدرات	503	
20 000	الصندوق العربي للنهوض بالصحة	504	
7 000	الجامعة الدولية للمستشفيات	505	
40 000	منظمة الأمم المتحدة للطفولة	506	
25 000	صندوق الأمم المتحدة لل عمران البشري	507	
15 000	المجلس العربي للإختصاصات الطبية	508	
15 000	المركز العربي للمطبوعات الطبية	509	
7 870 000	جملة النشاط :		

النشاط 2: المساندة والتكوين الأساسي والمستمر

بحساب الدينار

الإعتمادات	البيان	ف . ف	الفصل
275 000	مؤسسات التعليم العالي	05	324
50 000	المدرسة العليا لعلوم و تقنيات الصحة بتونس	051	
40 000	المدرسة العليا لعلوم و تقنيات الصحة بالمنستير	052	
40 000	المدرسة العليا لعلوم وتقنيات الصحة بصفافس	053	
30 000	المدرسة العليا لعلوم وتقنيات الصحة بسوسة	054	
35 000	المعهد العالي لعلوم التمريض بتونس	055	
10 000	المعهد العالي لعلوم التمريض بالكاف	056	
15 000	المعهد العالي لعلوم التمريض بسوسة	057	
25 000	المعهد العالي لعلوم التمريض بصفافس	058	
10 000	المعهد العالي لعلوم التمريض بقابس	059	
20 000	المدرسة العليا لعلوم و تقنيات الصحة بقفصة	396	
120 000	مؤسسات التكوين	08	324
5 000	المعهد الوطني للصحة العمومية	211	
15 000	معهد التكوين المستمر لأعوان الصحة بالمنستير	212	
15 000	المركز الوطني للتكوين البيداغوجي لإطارات الصحة العمومية	213	

5 000	مدرسة علوم التمريض بتونس	214	
5 000	مدرسة علوم التمريض بمنزل بورقيبة	215	
5 000	مدرسة علوم التمريض بنابل	216	
5 000	مدرسة علوم التمريض بجندوبة	217	
5 000	مدرسة علوم التمريض بباجة	218	
5 000	مدرسة علوم التمريض بالكاف	219	
5 000	مدرسة علوم التمريض بسليانة	220	
5 000	مدرسة علوم التمريض بالقصرين	221	
5 000	مدرسة علوم التمريض بالقیروان	222	
5 000	مدرسة علوم التمريض بالمهدية	224	
5 000	مدرسة علوم التمريض بقفصة	226	
5 000	مدرسة علوم التمريض بتوزر	227	
5 000	مدرسة علوم التمريض بسیدی بوزید	228	
5 000	مدرسة علوم التمريض بقابس	229	
5 000	مدرسة علوم التمريض بقبلي	230	
5 000	مدرسة علوم التمريض بمدنين	231	
5 000	مدرسة علوم التمريض بتطاوين	232	
395 000	جملة النشاط :		

النشاط 3: المساعدة الفنية في الإعلامية

بحساب الدينار

الإعتمادات	البيان	ف . ف	الفصل
315 000	مؤسسات أخرى	30	325
315 000	مركز الإعلامية لوزارة الصحة العمومية	021	
	مركز الإعلامية لوزارة الصحة العمومية	المنشأة :	
300 000	التكوين : مركز الإعلامية لوزارة الصحة العمومية	0103	806
450 000	تجهيزات اعلامية	0113	806
1 065 000	جملة النشاط :		

النشاط 5: التقييم والإعتماد

بحساب الدينار

الإعتمادات	البيان	ف . ف	الفصل
80 000	مؤسسات النهوض بالقطاعات	17	325
80 000	الهيئة الوطنية للإعتماد في المجال الصحي	044	
	<u>الهيئة الوطنية للإعتماد في المجال الصحي</u>	<u>المنشأة :</u>	
300 000	معدات وبرامج اعلامية	0304	806
100 000	تطوير قدرات الهيئة في مجال الاعتماد	0309	806
100 000	اعتماد الهيئة من طرف الجمعية الدولية لجودة الرعاية الصحية	0315	806
580 000	جملة النشاط :		

جملة الوحدة العملياتية : 9 910 000

جملة البرنامج الفرعي : 9 910 000

جملة البرنامج : 9 910 000

20 030 000

جملة الموارد العامة للميزانية

الجملة العامة : 20 030 000

تحويلات بعنوان تدخلات ذات صبغة تنموية

إعتمادات الدفع

بحساب الألف دينار

الجملة	إعتمادات على ح أم	إعتمادات على ح خ خ	إعتمادات على ق.خ م	إعتمادات على م ع م	المؤسسات	البرامج
6 560				6 560		1 الرعاية الصحية الأساسية
1 355				1 355	الديوان الوطني للإسرة و العمران البشري	
4 300				4 300	الهيئة الوطنية للسلامة الصحية للمنتجات الغذائية	
285				285	الوكالة الوطنية للدواء و مواد الصحة	
620				620	الوكالة الوطنية لتقييم المخاطر	
2 040				2 040		3 البحث و الخدمات الإستشفائية الجامعية
2 040				2 040	ديوان المياه المعدنية	

بحساب الألف دينار

الجملة	إعتمادات على ح أ م	إعتمادات على ح خ خ	إعتمادات على ق.خ م	إعتمادات على م ع م	المؤسسات	البرامج
1 250				1 250		9 القيادة و المساندة
750				750	مركز الإعلامية لوزارة الصحة العمومية	
500				500	الهيئة الوطنية للإعتماد في المجال الصحي	
9 850				9850	الجملة العامة	