

الجمهورية التونسية
وزارة المالية

ميزانية الدولة لسنة 2025

مهمة التربية

أكتوبر 2024

الفهرس

الصفحة

1	المحور الأول: التقديم العام
1	1- إستراتيجية المهمة
8	2- تقديم برامج المهمة
12	3- الأهداف الاستراتيجية للبرامج ومؤشرات الأداء
15	4- إطار النفقات متوسط المدى (2025-2027)
	1-4- برمجة نفقات المهمة على المدى المتوسط حسب البرامج ومصادر التمويل
	2-4- برمجة نفقات المهمة على المدى المتوسط حسب الأقسام ومصادر التمويل
	5- توزيع نفقات المهمة لسنة 2025
17	1-5 توزيع نفقات المهمة لسنة 2025 حسب البرامج والأقسام ومصادر التمويل (اعتمادات الدفع)
20	1-5 توزيع نفقات المهمة لسنة 2025 حسب البرامج والأقسام ومصادر التمويل (اعتمادات التعهد)
23	2-5 النفقات ذات الصبغة التنموية للمهمة لسنة 2025
25	6- توزيع إعتمادات المؤسسات الخاضعة وغير الخاضعة لمجلة المحاسبة العمومية
27	7- أعوان المهمة
29	8- التحليل الإجمالي لنفقات المهمة لسنة 2025
36	9- الحسابات الخاصة والصناديق الخاصة
37	10- جدول تلخيصي

المحور الثاني: نفقات المهمة حسب البرامج

البرنامج عدد 1 المرحلة الابتدائية

39	1- تقديم البرنامج وإستراتيجيته
	2- نفقات البرنامج
80	1-2- نفقات التأجير
81	2-2- نفقات التسيير

82	3-2- نفقات التدخلات
82	4-2- نفقات الاستثمار
	<u>البرنامج عدد 2 المرحلة الإعدادية والتعليم الثانوي</u>
88	1- تقديم البرنامج وإستراتيجيته
	2- نفقات البرنامج
124	1-2- نفقات التأجير
125	2-2- نفقات التسيير
126	3-2- نفقات التدخلات
126	4-2- نفقات الاستثمار
	<u>البرنامج عدد 9 القيادة والمساندة</u>
131	1- تقديم البرنامج وإستراتيجيته
	2- نفقات البرنامج
158	1-2- نفقات التأجير
159	2-2- نفقات التسيير
160	3-2- نفقات التدخلات
162	4-2- نفقات الاستثمار

الملاحق

المحور الأول التقديم العام

1- استراتيجية المهمة:

تتمثل غاية مهمة التربية في ضمان تعليم جيّد، منصف وعادل للجميع وتيسير النفاذ إليه لجميع التلاميذ إناثا وذكورا، مع احترام مبادئ الإنصاف وتكافؤ الفرص ونبذ جميع أشكال التمييز وفق مقاربة حقوقية تركز حقوق الطفل وتراعي المصلحة الفضلى للتلميذ وتقطع مع جميع أشكال التمييز والإقصاء الذي يمكن أن يعيشه المتعلم على أساس الجنس أو وضعيته الاجتماعية أو الاقتصادية أو الصحية.

كما تحرص مهمة التربية على احترام التعهدات الدولية للدولة وتنزيلها على المستوي

القطاعي وأهمها:

- **أهداف التنمية المستدامة** وخاصة منها تحقيق **الهدف الرابع** الذي يتمحور حول جودة التعليم ويؤكد على ضرورة "ضمان التعليم الجيد المنصف والشامل للجميع وتعزيز فرص التعلم مدى الحياة للجميع" وذلك بإكساب المتعلمين والمتعلمات المهارات العلمية والليونة الضرورية بصفة تمكنهم من تطوير قدراتهم على التعلم الذاتي والحصول على تعليم عالي الجودة يمكن المتعلمين من التفكير العلمي الإبداعي الناقد، والعمل بروح الفريق، والتعلم مدى الحياة، والتزود بالمهارات والقيم ليكونوا مواطنين فاعلين مستقبلا، و**الهدف الخامس** الذي يدعو إلى تحقيق المساواة بين الجنسين والتمكين الاقتصادي والاجتماعي لكل النساء والفتيات، وتسعى مهمة

التربية إلى تيسير نفاذ الفتيات خاصة المنحدرات من فئات هشة أو من المناطق الريفية من خلال دعم خدمات الاسناد من نقل وإعاشة ومبيت.

وقد تم تكريس هذه التوجهات بالفصل 44 من الدستور التونسي لسنة 2022 الذي ينص على أن: " التعليم إلزامي إلى سن السادسة عشرة وتضمن الدولة الحق في التعليم العمومي المجاني بكامل مراحلہ وتسعي إلى توفير الإمكانيات الضرورية لتحقيق جودة التربية والتعليم والتكوين...".

- **الاتفاقية الدولية لحقوق الطفل**، التي صادقت عليها الدولة التونسية سنة 1991، والتي تنبني على مبدأ مصلحة الطفل الفضلى المضمنة بالمادة 3 منها كما تنص المادة 28 من نفس الاتفاقية على ضرورة تمتع جميع الأطفال بحق التعليم المجاني والإلزامي على أساس تكافؤ الفرص، كما ينبغي أن يساعد التعليم الذي يحصل عليه الأطفال على تطوير شخصياتهم ومواهبهم وقدراتهم بشكل كامل. وينبغي أن يعلمهم حقوقهم واحترام حقوق الآخرين وثقافتهم واختلافاتهم، والعيش في سلام وأن يحموا البيئة، وهو تكريس لمبدأ هام وهو الحق في الحياة والبقاء والنمو البدني والذهني عن طريق صقل مهاراته المعرفية والحياتية.

ويكرس القانون التوجيهي عدد 80 لسنة 2002 المؤرخ في 23 جويلية 2002

المتعلق بالتربية والتعليم هذا التوجه حيث ينص في فصله الثاني على أن **التلميذ** هو محور

العملية التربوية ويؤكد على مبدأ مصلحة التلميذ الفضلى وإعطائها الأولوية المطلقة.

- الاتفاقية الدولية لحقوق الأشخاص ذوي الإعاقة التي صادقت عليها تونس

بمقتضى القانون عدد 4 لسنة 2008 المؤرخ في 11 فيفري 2008 وعلى البروتوكول

الاختياري المتعلق بهذه الاتفاقية، والتي تنص وفق المادة 24 منها على تمكين

الأشخاص ذوي الإعاقة من الحصول على التعليم المجاني والجيد، وهو ما تحرص

عليه مهمة التربية من خلال السعي إلى جعل المؤسسات التربوية دامجة والأخذ

بعين الاعتبار خصوصية الأطفال حاملي الإعاقات عند مناقشة وتحديد

الاهرامات، العمل على توفير أخصائيين نفسانيين وتوفير البنية التحتية الملائمة

(بناء ممرات ومجموعات صحية خاصة...). وقد تم في هذا الصدد ادراج بند يتعلق

بحاملي الإعاقات بكراس الشروط بالنسبة لجميع الإحداثيات الجديدة هذا إلى جانب

تكوين الإطار البشري المختص والشروع في تطويع البرامج لفائدة المكفوفين مع

الانطلاق في اعداد استراتيجية الدمج المدرسي في إطار مقارنة تشاركية مع مختلف

المتدخلين.

وفي إطار تطبيق مقتضيات مجلة حماية الطفل التي صدرت بموجب القانون عدد 92

المؤرخ في 9 نوفمبر 1995 والتي تنص على ضمان حقه في التمتع بمختلف التدابير

الوقائية اجتماعية كانت أو تعليمية أو صحية والرامية إلى حمايته من كل مظاهر العنف

والضرر والإساءة البدنية أو المعنوية أو الجنسية والإهمال والتقصير، تم العمل على

التصدي للعنف المدرسي كهدف استراتيجي بالمخطط القطاعي للتربية 2023-2025.

وتحرص مهمة التربية تبعا لذلك على حسن تنفيذ خطة العمل التي تم وضعها في الغرض وذلك بدعم الحياة المدرسية أساسا باعتبارها امتدادا للتعلّّات في الأقسام، فيما يمارسه التلاميذ من أنشطة تربوية وثقافية وترفيهية ورياضية وما يسدى لهم من خدمات اجتماعية وصحية في انسجام مع رسالة التربية ووظائف المدرسة عملا بمقتضيات الأمر المنظم للحياة المدرسية عدد 2437 لسنة 2004 مؤرخ في 19 أكتوبر 2004 كما تمّ تنقيحه وإتمامه بالأمر عدد 827 لسنة 2012 مؤرخ في 11 جويلية 2012.

وقد تم تشخيص القطاع لتحديد الأولويات والخيارات مع تحديد نقاط قوة وجب تعزيزها ونقاط ضعف يتم السهر على تفاديها وذلك كما يلي:

Ø نقاط القوة:

§ صدور المرسوم عدد 2 لسنة 2024 المؤرخ في 16 سبتمبر 2024 المتعلق بتنظيم

المجلس الأعلى للتربية،

§ وجود إطار تشريعي كرس جملة من المكتسبات الوطنية في المجال نذكر منها

بالأساس إجبارية التعليم إلى حدود سن 16 سنة وإقرار مجانية التعليم،

§ إيلاء عناية قصوى لجودة التعليم من خلال إعداد إطار مرجعي للتعلّات لجميع

المراحل التعليمية بما ييسر عملية نشر المعارف وفق ضوابط علمية متفق عليها

تضمن تكافؤ الفرص في التعليم وإعداد وثائق مرجعية للتدريس،

§ الأخذ بعين الاعتبار خصوصية الجهة بما يعزز المنحى التشاركي في إعداد

وانجاز المخطط التنموي القطاعي.

Ø نقاط الضعف:

§ تسجيل فوارق بين الجهات على مستوى البنية التحتية حيث لم تعد المؤسسة

التربوية فضاء آمنا وجاذبا مع نقص الحراسة والمراقبة وقاعات المراجعة ومحدودية

فضاءات الأنشطة الثقافية والرياضية باعتبارها امتدادا للتعلّيمات الأساسية،

§ تسجيل فوارق على مستوى الموارد البشرية حيث تعد بعض الجهات مناطق عبور

وهو ما يعد سببا مباشرا لضعف مستوى تحصيل المتعلمين وتراجع مكتسباتهم،

§ تسجيل فوارق على مستوى النوع الاجتماعي حيث لوحظ ارتفاع نسبة النجاح لدى

الذكور أكثر منها لدى الإناث: بلغت نسبة التلاميذ إناثا المتحصّلين على 10 فما

فوق 51.42% مقابل 55.86% لدى الذكور، مع تنامي ظاهرة التسرب المدرسي

كما ونوعا حيث بلغت نسبة الانقطاع المدرسي 11.8% لدى الذكور مقابل

5.9% لدى الإناث.

§ تراجع مكتسبات التلاميذ في المواد الأساسية والعلمية واللغات بما فيها اللغة العربية

وانحصار تحصيلهم في المعارف والمهارات والمحتويات على حساب الكفايات

الأفقية وتراجع المردود المدرسي للمدارس عموما وخاصة المدارس الريفية

والمدارس الموجودة بالمناطق المنعزلة بصفة أخص،

§ اتساع الهوة بين المدرسة ومحيطها الاقتصادي حيث لم تعد المسالك والشعب الدراسية المعتمدة قادرة على تلبية حاجات التوجيه الجامعي ومتطلبات سوق الشغل.

§ هشاشة المدرسة أمام اجتياح ظواهر مستجدة كالعنف المدرسي والإدمان وظواهر التطرف وهو ما يؤثر سلبا على الإحساس بالأمن داخل المؤسسات التربوية ومناخ التعلم بصفة عامة.

وعلى هذا الأساس تمّ تحديد المحاور الاستراتيجية لمهمة التربية كما يلي:

1 - ضمان تعليم جيد ومنصف ودامج للجميع في جميع مراحلهم وذلك بتيسير النفاذ لحق التعليم لجميع الأطفال ودون تمييز على أساس الجنس أو الانتماء الاجتماعي أو اللون أو الدين وتعميمه مهما كانت اختلافاتهم الاجتماعية والاقتصادية والصحية وخاصة حاملي الإعاقات.

2 - تجويد التعليم والرفع من مكتسبات التلاميذ إناثا وذكورا بما يخول لهم الارتقاء في السلم الاجتماعي والمشاركة الفعالة في الحياة العامة وضمان التمكين الاقتصادي والاجتماعي خاصة بالنسبة للفتيات.

3 - ضمان بيئة تعليمية جاذبة وآمنة وذلك لتعزيز ووقاية الأطفال وحمايتهم من جميع

أشكال الاستغلال والعنف بالوسط المدرسي وتأمين بيئة ملائمة لنموهم وتحقيقهم لذواتهم من خلال دعم الحياة المدرسية وضمان حقهم في الأنشطة الثقافية والرياضية والاجتماعية.

4- حوكمة التصرف في الموارد البشرية والمالية باعتماد توظيف أمثل للموارد البشرية يأخذ بعين الاعتبار الحاجيات الحقيقية وترشيد الانفاق العمومي وإدراج التكنولوجيا الرقمية الحديثة في العمل الإداري.

5- ضمان التحول الرقمي الشامل للمنظومة التربوية من خلال تطوير المحتويات والمنصات ورقمنة الإدارة وتطوير التعليم عن بعد.

وتبعا للتعهدات الوطنية والدولية المحمولة على مهمة التربية باعتبارها أولية وطنية،

يمكن التأكيد على أنّ أهم ملامح المنظومة التربوية تتمحور على النحو التالي:

ü مدرسة تحترم حقوق التلميذ وتصلق شخصيته،

ü مدرسة دامجة تنبذ التمييز وتأخذ بعين الاعتبار جميع اختلافات التلاميذ على أساس

الجنس أو الانتماء الاجتماعي أو اللون أو الدين،

ü مدرسة جاذبة وآمنة تقاوم جميع أشكال العنف والتمييز والظواهر المستجدة،

ü تعليم ذو جودة عالية موحد يراعي الفوارق الفردية والنوعية والتفاوت بين الجهات

والمؤسسات،

ü تعليم في خدمة التنمية المستدامة.

وبلغت ميزانية مهمة التربية لسنة 2025 ما قدره 8.044.000 أ د مقابل 7.917.500 أ د بعنوان سنة 2024 أي بزيادة قدرها 126.500 أ د تمثل نسبة تطور ب 1,6%. هذا وتمثل ميزانية المهمة 19,42% من إجمالي ميزانية الدولة (دون اعتبار نفقات الدعم) ويبلغ عدد موظفي القطاع 204.574 عونا وموظفا (منهم 5.450 ملحقين في إطار التعاون الفني) وهو ما يمثل تقريبا 30,9% من جملة موظفي الدولة.

2- تقديم برامج المهمة:

تتضمن مهمة التربية لسنة 2025 ثلاثة 03 برامج و 81 برنامجا فرعيا و 18 نشاطا و 9 أهداف و 26 مؤشرا لقيس أدائها ويساهم في تحقيقها 04 فاعلين عموميين وهم المركز الوطني لتكنولوجيا التربية والمركز الدولي لتكوين المكونين والمركز الوطني البيداغوجي وديوان مساكن أعوان وزارة التربية.

وتتوزع البرامج والبرامج الفرعية على النحو التالي:

رسم بياني عدد 1:

هيكل المهمة حسب البرامج والبرامج الفرعية



البرامج الفرعية

يتفرع كل برنامج إلى 26 برنامجا فرعيا وهو العدد الذي يوافق عدد المندوبيات الجهوية للتربية علاوة على برنامج فرعي واحد على المستوى المركزي والذي يسهر على تسيير البرنامج وقيادته وبذلك يصبح عدد البرامج الفرعية 27 لكل برنامج كما يبينه الرسم البياني المصاحب:

رسم بياني عدد 3: خارطة برامج مهمة التربية

البرنامج 9		البرنامج 2		البرنامج 1		البرامج الفرعية على المستوى المركزي
المتدخلون	الصبغة	المتدخلون	الصبغة	المتدخلون	الصبغة	
الديوان + بقية الإدارات المركزية (القيادة الإدارية والمالية)	إدارات مركزية	إع لمرحلة الإعدادية والتعليم الثانوي	إدارة مركزية	إ.ع. لمرحلة الابتدائية	إدارة مركزية	المرحلة الابتدائية بالإدارة المركزية
البنية التحتية	إدارات مركزية	المدارس الإعدادية	تتبع الإدارات التعليمية	م النور للمكفوفين النور بئر القصعة	مجلس إدارتي	
الامتحانات الوطنية	إدارة مركزية	المعاهد الثانوية		م النور للمكفوفين النور بقابس		
المركز الوطني للصيانة	م.ع.ص.إ.	معهد الكفيف بسوسة		المبيت الابتدائي بماطر		
المركز الوطني للتكوين و تطوير الكفاءات	م.ع.ص.إ.	معهد الكفيف حي حشاد بئر القصعة				
المركز الوطني للتكوين و معاهد مهن التربية و التكوين	م.ع.ص.إ.	معهد الكفيف بقابس				
ديوان الخدمات المدرسية	م.ع.ص.إ.					
المركز الوطني لتكنولوجيا التربية	م.ع.ص.غ.إ.					
المركز الوطني لتكوين المكونين والتجديد البيداغوجي	م.ع.ص.غ.إ.					
المركز الوطني البيداغوجي	م.ع.ص.غ.إ.					
ديوان السكن لأعوان وزارة التربية	م.ع.ص.غ.إ.					
القيادة والمساندة بتونس 1		المرحلة الإعدادية والتعليم الثانوي بتونس 1		المرحلة الابتدائية بتونس 1		
القيادة والمساندة بتونس 2		المرحلة الإعدادية والتعليم الثانوي بتونس 2		المرحلة الابتدائية بتونس 2		
القيادة والمساندة بين عروس		المرحلة الإعدادية والتعليم الثانوي بين عروس		المرحلة الابتدائية بين عروس		
القيادة والمساندة بمنوبة		المرحلة الإعدادية والتعليم الثانوي بمنوبة		المرحلة الابتدائية بمنوبة		
القيادة والمساندة بأريانة		المرحلة الإعدادية والتعليم الثانوي بأريانة		المرحلة الابتدائية بأريانة		
القيادة والمساندة بجندوبة		المرحلة الإعدادية والتعليم الثانوي ببترت		المرحلة الابتدائية ببترت		
القيادة والمساندة ببياجة		المرحلة الإعدادية والتعليم الثانوي ببياجة		المرحلة الابتدائية ببياجة		
القيادة والمساندة بجندوبة		المرحلة الإعدادية والتعليم الثانوي بجندوبة		المرحلة الابتدائية بجندوبة		
القيادة والمساندة بنابل		المرحلة الإعدادية والتعليم الثانوي بنابل		المرحلة الابتدائية بنابل		
القيادة والمساندة بزغوان		المرحلة الإعدادية والتعليم الثانوي بزغوان		المرحلة الابتدائية بزغوان		
القيادة والمساندة بسليانة		المرحلة الإعدادية والتعليم الثانوي بسليانة		المرحلة الابتدائية بسليانة		
القيادة والمساندة بالكاف		المرحلة الإعدادية والتعليم الثانوي بالكاف		المرحلة الابتدائية بالكاف		
القيادة والمساندة بالقصرين		المرحلة الإعدادية والتعليم الثانوي بالقصرين		المرحلة الابتدائية بالقصرين		
القيادة والمساندة بالقبروان		المرحلة الإعدادية والتعليم الثانوي بالقبروان		المرحلة الابتدائية بالقبروان		
القيادة والمساندة بسوسة		المرحلة الإعدادية والتعليم الثانوي بسوسة		المرحلة الابتدائية بسوسة		
القيادة والمساندة بالمنستير		المرحلة الإعدادية والتعليم الثانوي بالمنستير		المرحلة الابتدائية بالمنستير		
القيادة والمساندة بالمهدية		المرحلة الإعدادية والتعليم الثانوي بالمهدية		المرحلة الابتدائية بالمهدية		
القيادة والمساندة بصفاقس 1		المرحلة الإعدادية والتعليم الثانوي بصفاقس 1		المرحلة الابتدائية بصفاقس 1		
القيادة والمساندة بصفاقس 2		المرحلة الإعدادية والتعليم الثانوي بصفاقس 2		المرحلة الابتدائية بصفاقس 2		
القيادة والمساندة بسيدي بوزيد		المرحلة الإعدادية والتعليم الثانوي بسيدي بوزيد		المرحلة الابتدائية بسيدي بوزيد		
القيادة والمساندة بقفصة		المرحلة الإعدادية والتعليم الثانوي بقفصة		المرحلة الابتدائية بقفصة		
القيادة والمساندة بتوزر		المرحلة الإعدادية والتعليم الثانوي بتوزر		المرحلة الابتدائية بتوزر		
القيادة والمساندة بقبلي		المرحلة الإعدادية والتعليم الثانوي بقبلي		المرحلة الابتدائية بقبلي		
القيادة والمساندة بقابس		المرحلة الإعدادية والتعليم الثانوي بقابس		المرحلة الابتدائية بقابس		
القيادة والمساندة بمدنين		المرحلة الإعدادية والتعليم الثانوي بمدنين		المرحلة الابتدائية بمدنين		
القيادة والمساندة بتطاوين		المرحلة الإعدادية والتعليم الثانوي بتطاوين		المرحلة الابتدائية بتطاوين		

إطار الأداء وأنشطة البرامج:

عدد مؤشرات	عدد الأهداف	عدد الأنشطة	البرامج
10	3	4	المرحلة الابتدائية
7	3	4	المرحلة الإعدادية والتعليم الثانوي
9	3	10	القيادة والمساندة
26	9	18	المجموع

3- الأهداف الاستراتيجية للبرامج ومؤشرات الأداء:

مؤشرات قيس أداء الهدف	الأهداف الإستراتيجية	البرنامج الفرعي	البرنامج
مؤشر 1.1.1: نسبة تلاميذ السنة الأولى الذين قضوا سنة تحضيرية	الهدف 1-1: تعميم السنة التحضيرية وضمن جودتها لكل التلاميذ إناثا وذكورا	- المرحلة الابتدائية بالإدارة المركزية: إدارة التدريس بالمرحلة الابتدائية بالإدارة المركزية	برنامج المرحلة الابتدائية
مؤشر 1.1.2: نسبة تغطية المدارس الابتدائية بالسنة التحضيرية			
مؤشر 1-2-1: نسبة التلاميذ إناثا وذكورا المتحصلين على 10 فما فوق في مناظرة الدخول إلى المدارس الإعدادية النموذجية			
مؤشر 1-2-2: نسبة التلاميذ إناثا وذكورا المتحصلين على 10 فما فوق في اللغة العربية في مناظرة الدخول إلى المدارس الإعدادية النموذجية			
مؤشر 1-2-3: نسبة التلاميذ إناثا وذكورا المتحصلين على 10 فما فوق في اللغة الفرنسية في مناظرة الدخول إلى المدارس الإعدادية النموذجية	الهدف 1-2: تجويد مكتسبات التلاميذ، إناثا وذكورا، بالمرحلة الابتدائية	+	
مؤشر 1-2-4: نسبة التلاميذ إناثا وذكورا المتحصلين على 10 فما فوق في اللغة الإنجليزية في مناظرة الدخول إلى المدارس الإعدادية النموذجية.		26 برنامج جهوي	

<p>مؤشر 1-2-5: نسبة التلاميذ إناثا وذكورا المتحصلين على 10 فما فوق في الرياضيات في مناظرة الدخول إلى المدارس الإعدادية النموذجية:</p>			
<p>مؤشر 1-3-1: تطور عدد التلاميذ المنتفعين بالأكل المدرسية</p>			
<p>مؤشر 1-3-2: تطور عدد التلاميذ المنتفعين بخدمة النقل المدرسي</p>	<p>الهدف 1-3: تطوير الحياة المدرسية وجعل المؤسسة التربوية بيئة جاذبة للتلاميذ والتلميذات</p>		
<p>مؤشر 1-3-3: تطور عدد نوادي الأنشطة الثقافية</p>			
<p>المؤشر 1-2-1: نسبة المتعلمين والمتعلمات المتحصلين على 10 فما فوق في امتحان شهادة ختم التعليم الأساسي العام</p>	<p>الهدف 1-2: تحسين مكتسبات المتعلمين والمتعلمات</p>		
<p>المؤشر 1-2-2: نسبة المتعلمين والمتعلمات المتحصلين على 10 فما فوق في امتحان البكالوريا</p>			
<p>المؤشر 1.2.2: نسبة الانقطاع لدى الإناث والذكور بالمرحلة الإعدادية والتعليم الثانوي</p>	<p>الهدف 2-2: الحد من الانقطاع المدرسي</p>	<p>- المرحلة الإعدادية والتعليم الثانوي بالإدارة المركزية: إدارة التدريس بالمرحلة الإعدادية والتعليم الثانوي بالإدارة المركزية +</p>	<p>برنامج المرحلة الإعدادية والتعليم الثانوي</p>
<p>المؤشر 2.2.2: نسبة الرسوب لدى الإناث والذكور بالمرحلة الإعدادية والتعليم الثانوي</p>			
<p>المؤشر 1-3-2: تطور عدد حالات العنف المدرسي لدى الإناث والذكور.</p>	<p>الهدف 2-3: مقاومة العنف المدرسي</p>	<p>26 برنامج جهوي</p>	
<p>المؤشر 2-3-2: نسبة التلاميذ الناشطين في النوادي الثقافية</p>			
<p>المؤشر 3.3.2: تطور عدد مكاتب الاصغاء و المرافقة بالمدارس الإعدادية و المعاهد الثانوية.</p>			

المؤشر 1.1.9: تطور عدد الخدمات الإدارية على الخط	الهدف 1.9: تطوير حوكمة المهمة	البرنامج الفرعي: القيادة والمساندة بالإدارة المركزية + 26 برنامج جهوي	البرنامج 9 القيادة والمساندة
مؤشر 2.1.9: نسبة الاستجابة إلى مطالب النفاذ إلى المعلومة			
المؤشر 1.2.9: نسبة إنجاز المخطط السنوي للتكوين	الهدف 2.9: تطوير الموارد البشرية		
مؤشر 2.2.9: نسبة المشاركين في الدورات التكوينية من جنس الإناث			
مؤشر 3.2.9: نسبة النساء اللاتي تم تكليفهن بخطة وظيفية عليا.			
المؤشر 1.3.9: الفارق بين التقديرات والإنجازات لنفقات التأجير			
مؤشر 2.3.9: نسبة تنفيذ ميزانية المهمة	الهدف 3.9: ضمان ديمومة الميزانية وترشيد التصرف في الموارد المالية		
مؤشر 3.3.9: نسبة الاعتمادات المخصصة لبرنامج القيادة والمساندة			
مؤشر 4.3.9: معدل كلفة العون سنويا بعنوان نفقات التسيير			

4- إطار النفقات متوسط المدى (2025 - 2027):

1-4 برمجة نفقات المهمة على المدى المتوسط حسب البرامج ومصادر التمويل:

بـ 1000 د

البيان	مصادر التمويل	إنجازات	ق م	التقديرات		
				2025	2026	2027
البرنامج 1 المرحلة الابتدائية	موارد الدولة	2512653	2818499	2922809	3015827	3161168
	م ذ م ع	8	8	8	8	8
	مجموع البرنامج	2512661	2818507	2922817	3015835	3161176
البرنامج 2 المرحلة الإعدادية والتعليم الثانوي	موارد الدولة	3683956	4031989	4183906	4317059	4525110
	م ذ م ع	13190.3	13198.3	13216.3	13216.3	13216.3
	مجموع البرنامج	3697146.3	4045187.3	4197122.3	4330275	4538326
البرنامج 9 القيادة والمساندة	موارد الدولة	837941	1067012	937285	967114	1013722
	م ذ م ع	6837.7	6837.7	6837.7	6837.7	6837.7
	مجموع البرنامج	844778.7	1073849.7	944122.7	973952	1020560
المجموع	موارد الدولة	7034550	7917500	8044000	8300000	8700000
	م ذ م ع	20036	20044	20062	20062	20062
	مجموع البرامج	7054586	7937544	8064062	8320062	8720062

موارد الدولة: تشمل الموارد العامة لميزانية الدولة وموارد القروض الخارجية الموظفة وموارد الحسابات الخاصة (موارد الحسابات الخاصة في الخزينة وموارد حسابات أموال المشاركة).
م ذ م ع: الموارد الذاتية للمؤسسات العمومية (الإدارية وغير الإدارية).

2-4 برمجة نفقات المهمة على المدى المتوسط حسب الأقسام ومصادر التمويل:

ب 1000 د

البيان	مصادر التمويل	إنجازات	ق م	التقديرات		
				2025	2026	2027
نفقات التأجير	موارد الدولة	6094043	6725000	7010000	7233093	7581676
	م ذ م ع	0	0	0	0	0
	مجموع القسم	6094043	6725000	7010000	7233093	7581676
نفقات التسيير	موارد الدولة	364376	424000	440000	454003	475882
	م ذ م ع	20036	20044	20062	20062	20062
	مجموع القسم	384412	444044	460062	474065	495944
نفقات التدخلات	موارد الدولة	71703	114000	114000	114000	114000
	م ذ م ع	0	0	0	0	0
	مجموع القسم	71703	114000	114000	114000	114000
نفقات الاستثمار	موارد الدولة	504428	654500	480000	498904	528442
	م ذ م ع	0	0	0	0	0
	مجموع القسم	504428	654500	480000	498904	528442
نفقات العمليات المالية	موارد الدولة	0	0	0	0	0
	م ذ م ع	0	0	0	0	0
	مجموع القسم	0	0	0	0	0
المجموع	موارد الدولة	7034550	7917500	8044000	8300000	8700000
	م ذ م ع	20036	20044	20062	20062	20062
	مجموع الأقسام	7054586	7937544	8064062	8320062	8720062

موارد الدولة: تشمل الموارد العامة لميزانية الدولة وموارد القروض الخارجية الموظفة وموارد الحسابات الخاصة (موارد الحسابات الخاصة في الخزينة وموارد حسابات أموال المشاركة).
م ذ م ع: الموارد الذاتية للمؤسسات العمومية (الإدارية وغير الإدارية).

السنة المالية: 2025

المهمة 26 : مهمة التربية

توزيع النفقات حسب البرامج والأقسام ومصادر التمويل

اعتمادات الدفع

نوع اعتمادات مهمة التربية لسنة 2025 حسب البرامج وطبيعة النفقة ومصادر التمويل كما يلي :

بحساب الدينار

المجموع العام	نفقات العمليات المالية	نفقات الاستثمار	نفقات التدخل	نفقات التسيير	نفقات التأجير	البرامج	
						الأقسام	مصادر التمويل
2 900 982 000		86 981 000	4 063 000	46 938 000	2 763 000 000	م ع م	البرنامج 1 : المرحلة الابتدائية
21 827 000		21 827 000				م ق خ م	
						ح خ ح	
						ح أ م	
2 922 809 000		108 808 000	4 063 000	46 938 000	2 763 000 000	موارد الدولة	
8 000				8 000		م ذ م ع	
2 922 817 000		108 808 000	4 063 000	46 946 000	2 763 000 000	مجموع البرنامج	

بحساب الدينار

المجموع العام	نفقات العمليات المالية	نفقات الاستثمار	نفقات التدخل	نفقات التسيير	نفقات التأجير	الأقسام	البرامج
						مصادر التمويل	
4 162 304 000		153 860 000	401 000	100 043 000	3 908 000 000	م ع م	البرنامج 2 : المرحلة الاعدادية والتعليم الثانوي
21 602 000		21 602 000				م ق خ م	
						ح خ خ	
						ح أ م	
4 183 906 000		175 462 000	401 000	100 043 000	3 908 000 000	موارد الدولة	
13 216 300				13 216 300		م ذ م ع	
4 197 122 300		175 462 000	401 000	113 259 300	3 908 000 000	مجموع البرنامج	
928 434 000		192 830 000	109 396 000	287 208 000	339 000 000	م ع م	البرنامج 9 : القيادة والمساندة
2 900 000		2 900 000				م ق خ م	
						ح خ خ	
5 951 000			140 000	5 811 000		ح أ م	
937 285 000		195 730 000	109 536 000	293 019 000	339 000 000	موارد الدولة	
6 837 700				6 837 700		م ذ م ع	
944 122 700		195 730 000	109 536 000	299 856 700	339 000 000	مجموع البرنامج	

المجموع العام	نفقات العمليات المالية	نفقات الاستثمار	نفقات التدخل	نفقات التسيير	نفقات التأجير	الأقسام
						مصادر التمويل
7 991 720 000		433 671 000	113 860 000	434 189 000	7 010 000 000	م ع م
46 329 000		46 329 000				م ق خ م
						ح خ خ
5 951 000			140 000	5 811 000		ح أ م
8 044 000 000		480 000 000	114 000 000	440 000 000	7 010 000 000	موارد الدولة
20 062 000				20 062 000		م ذ م ع
8 064 062 000		480 000 000	114 000 000	460 062 000	7 010 000 000	مجموع البرنامج

الجملة العامة

م ع م : الموارد العامة للميزانية

م ق خ م : موارد القروض الخارجية الموظفة

ح خ خ : الحسابات الخاصة في الخزينة

ح أ م : حسابات أموال المشاركة

م ذ م ع : الموارد الذاتية للمؤسسات العمومية

السنة المالية: 2025

المهمة 26 : مهمة التربية

توزيع النفقات حسب البرامج والأقسام ومصادر التمويل

اعتمادات التعهد

تتوزع اعتمادات مهمة التربية لسنة 2025 حسب البرامج وطبيعة النفقة ومصادر التمويل كما يلي :

بحساب الدينار

المجموع العام	نفقات العمليات المالية	نفقات الاستثمار	نفقات التدخل	نفقات التسيير	نفقات التأجير	البرامج	
						الأقسام	مصادر التمويل
3 000 150 000		186 149 000	4 063 000	46 938 000	2 763 000 000	م ع م	البرنامج 1 : المرحلة الابتدائية
29 644 000		29 644 000				م ق خ م	
						ح خ خ	
						ح أ م	
3 029 794 000		215 793 000	4 063 000	46 938 000	2 763 000 000	موارد الدولة	
8 000				8 000		م ذ م ع	
3 029 802 000		215 793 000	4 063 000	46 946 000	2 763 000 000	مجموع البرنامج	

بحساب الدينار

المجموع العام	نفقات العمليات المالية	نفقات الاستثمار	نفقات التدخل	نفقات التسيير	نفقات التأجير	الأقسام	البرامج
						مصادر التمويل	
4 318 398 000		309 954 000	401 000	100 043 000	3 908 000 000	م ع م	البرنامج 2 : المرحلة الاعدادية والتعليم الثانوي
33 001 000		33 001 000				م ق خ م	
						ح خ خ	
						ح أ م	
4 351 399 000		342 955 000	401 000	100 043 000	3 908 000 000	موارد الدولة	
13 216 300				13 216 300		م ذ م ع	
4 364 615 300		342 955 000	401 000	113 259 300	3 908 000 000	مجموع البرنامج	
951 576 000		215 972 000	109 396 000	287 208 000	339 000 000	م ع م	البرنامج 9 : القيادة والمساندة
						م ق خ م	
						ح خ خ	
5 951 000			140 000	5 811 000		ح أ م	
957 527 000		215 972 000	109 536 000	293 019 000	339 000 000	موارد الدولة	
6 837 700				6 837 700		م ذ م ع	
964 364 700		215 972 000	109 536 000	299 856 700	339 000 000	مجموع البرنامج	

المجموع العام	نفقات العمليات المالية	نفقات الاستثمار	نفقات التدخل	نفقات التسيير	نفقات التأجير	الأقسام مصادر التمويل
8 270 124 000		712 075 000	113 860 000	434 189 000	7 010 000 000	م ع م
62 645 000		62 645 000				م ق خ م
						ح خ
5 951 000			140 000	5 811 000		ح أ م
8 338 720 000		774 720 000	114 000 000	440 000 000	7 010 000 000	موارد الدولة
20 062 000				20 062 000		م ذ م ع
8 358 782 000		774 720 000	114 000 000	460 062 000	7 010 000 000	الجملة

الجملة العامة

م ع م : الموارد العامة للميزانية

م ق خ م : موارد القروض الخارجية الموظفة

ح خ خ : الحسابات الخاصة في الخزينة

ح أ م : حسابات أموال المشاركة

م ذ م ع : الموارد الذاتية للمؤسسات العمومية

النفقات ذات الصبغة التنموية لسنة 2025

تبلغ النفقات ذات الصبغة التنموية لسنة 2025 ما قدره 775020 أمد تعهدا و 480300 أمد دفعا مقابل 933300 أمد تعهدا و 654800 أمد دفعا سنة 2024 و تتوزع كما يلي

بحساب الألف دينار

البرامج	النفقات	ق م 2024		تقديرات 2025		التطور		%
		التعهد	الدفع	التعهد	الدفع	التعهد	الدفع	
المرحلة الابتدائية	نفقات التدخلات							
	نفقات الإستثمار	208 250	110 900	215 793	108 808	7 543	-2 092	3.62 -1.89
	نفقات العمليات المالية							
مجموع البرنامج		208 250	110 900	215 793	108 808	7 543	-2 092	3.62 -1.89
المرحلة الإعدادية والتعليم الثانوي	نفقات التدخلات							
	نفقات الإستثمار	326 466	164 138	342 955	175 462	16 489	11 324	5.05 6.90
	نفقات العمليات المالية							
مجموع البرنامج		326 466	164 138	342 955	175 462	16 489	11 324	5.05 6.90
القيادة والمساندة	نفقات التدخلات	300	300	300	300			
	نفقات الإستثمار	398 284	379 462	215 972	195 730	-182 312	-183 732	-45.77 -48.42
	نفقات العمليات المالية							
مجموع البرنامج		398 584	379 762	216 272	196 030	-182 312	-183 732	45.74 -48.38

%		التطور		تقديرات 2025		ق م 2024		النفقات
الدفع	التعهد	الدفع	التعهد	الدفع	التعهد	الدفع	التعهد	
				300	300	300	300	نفقات التدخلات
-26.66	-16.96	-174 500	-158 280	480 000	774 720	654 500	933 000	نفقات الإستثمار
								نفقات العمليات المالية
-26.65	-16.96	-174 500	-158 280	480 300	775 020	654 800	933 300	مجموع البرامج

الجملة العامة

6 838	23 412		1 124	6 838	16 288		6 000	القيادة والمساندة
3 220	15 965		1 077	3 220	14 888			مؤسسات خاضعة لمجلة المحاسبة العمومية
2	180			2	180			مؤسسات التعليم الثانوي
163	2 022			163	2 022			مؤسسات التكوين
3 025	12 469		1 063	3 025	11 406			المنشآت الجهوية للتربية
30	1 294		14	30	1 280			مؤسسات أخرى
3 618	7 447		47	3 618	1 400		6 000	مؤسسات غير خاضعة لمجلة المحاسبة العمومية
3 618	7 447		47	3 618	1 400		6 000	مؤسسات أخرى
3 450	6 087		47	3 450	1 040		5 000	المركز الوطني لتكنولوجيات التربية
168	1 360			168	360		1 000	المركز الدولي لتكوين المكونين والتجديد البيداغوجي
20 062	174 857		5 588	20 062	163 269		6000	الجملة العامة

7- أعوان المهمة:

يبلغ عدد أعوان مهمة التربية المرخص فيهم إلى موفى سنة 2025، 204.574 عوناً (وذلك باعتبار 5450 عوناً ملحقين في إطار التعاون الفني) ويشمل العدد الجملي للأعوان المرخص فيهم بالوزارة بمصالحها المركزية والجهوية وبالمؤسسات العمومية الخاضعة لمجلة المحاسبة العمومية ويتوزعون على النحو التالي:

الجملة	أعوان المؤسسات العمومية غير الخاضعة لمجلة المحاسبة العمومية	المجموع 1	أعوان المؤسسات العمومية الخاضعة لمجلة المحاسبة العمومية	أعوان الإدارات المركزية والجهوية	
82.802		82.802		82.802	- البرنامج 1 المرحلة الابتدائية
109.006		109.006		109.006	- البرنامج 2 المرحلة الإعدادية والتعليم الثانوي
7.462	146	7.316		7.316	- البرنامج 9 القيادة والمساندة
199.270	146	199.124		199.124	المجموع الجزئي
5.450	-	5.450		5.450	- في حالة إلحاق
204.720	146	204.574		204.574	المجموع العام

ويبلغ عدد أعوان المركز الوطني للتكنولوجيا في التربية (مؤسسة عمومية ذات صبغة غير إدارية) 146 عوناً يتوزعون بين 121 إطاراً و6 أعوان مساندة وتسيير و19 عون تنفيذ.

وقد تطوّر أعوان المهمة المرخص فيهم بين 2024 و 2025 على النحو التالي:

نسبة التطور (%)	الفارق	الأعوان المرخص فيهم لسنة 2024	النسبة (%)	الأعوان المرخص فيهم لسنة 2025	
%2.9+	2378+	80424	%40.5	82802	- البرنامج 1 المرحلة الابتدائية
%0.7-	732-	109738	%53.3	109006	- البرنامج 2 المرحلة الإعدادية والتعليم الثانوي
%1.8-	135-	7451	%3.6	7316	- البرنامج 9 القيادة والمساندة
%0.8+	1511+	197613	%97.4	199124	المجموع الجزئي
+%8.7	437+	5013	%2.6	5450	- في حالة إلحاق
%1.0+	1948+	202626	%100.0	204574	المجموع العام

وتجدر الإشارة إلى أن تطور عدد أعوان المهمة (باعتبار الملحقين في إطار التعاون الفني) من 202.626 عونا في موفى سنة 2024 إلى 204.574 عونا في موفى سنة 2025 أي بزيادة قدرها 1948 خطة أو ب 1,0%+ راجع بالأساس إلى:

1- الإنتدابات بعنوان سنة 2025 والبالغة 9.207 خطة وتوزع بين:

- تسوية وضعية النواب ابتدائي : 600 خطة،
- تسوية وضعية النواب إعدادي وثانوي : 2230 خطة،
- انتداب خريجي دار المعلمين العليا (ثانوي): 100 خطة،

- انتداب الأعوان المتعاقدين المنظرين برتبة معلم أو أستاذ: 4762 خطة،
- انتداب حاملي الاجازة في التربية والتعليم دورة جوان 2023: 1484 خطة،
- انتداب أخصائيين نفسانيين: 31 خطة،

2- المتقاعدين والبالغ عددهم 4028 خطة (تتوزع بين 2224 بعنوان سنة 2024 و1804 بعنوان سنة 2025)،

3- الإلحاق والمغادرات الطارئة والإحالة على عدم المباشرة والبرنامج الخصوصي للإحالة على التقاعد قبل بلوغ السن القانونية: 3231 خطة.

8- التحليل الإجمالي لنفقات المهمة لسنة 2025:

ضبطت نفقات مهمة التربية للسنة المالية 2025 بـ 8044,0 م د مقابل 7917,5 م د مرسمة بقانون المالية لسنة 2024 أي بزيادة قدرها 126,5 م د تمثل نسبة تطور بـ 1,6%.

وتتوزع هذه النفقات على النحو التالي:

إعتمادات على موارد الدولة (ب م د)		
الدفع	التعهد	
7010,0	7010,0	نفقات التأجير
440,0	440,0	نفقات التسيير
114,0	114,0	نفقات التدخلات
480,0	774,72	نفقات الاستثمار
8044,0	8338,72	الجملة

8-1- نفقات التأجير:

ضبطت نفقات التأجير المحمولة على الموارد العامة للميزانية لسنة 2025 في حدود 7.010,0 م د تعهدا ودفعا مقابل 6.725,0 م د سنة 2024 أي بزيادة قدرها 285,0 م د تمثل نسبة 4,24% وتتوزع هذه النفقات بين البرامج على النحو التالي:

بم د

الجملة العامة		منح المؤسسات العمومية		تأجير المصالح المركزية والجهوية		نفقات التأجير البرامج
2025	2024	2025	2024	2025	2024	
2763,000	2650,000	0	0	2763,000	2650,000	البرنامج عدد 01:
3908,000	3780,000	0	0	3908,000	3780,000	البرنامج عدد 02:
339,000	295,000	6,000	5,000	333,000	290,000	البرنامج عدد 09:
7010,000	6725,000	6,000	5,000	7004,000	6720,000	المجموع

بم د

وتفسر هذه الزيادة أساسا بما يلي:

320,0 +	- الزيادات في الأجور
58,8 +	- انتداب 1484 خطة من حاملي الإجازة في التربية والتعليم
4,0 +	- انتداب 100 خطة من خرجي دار المعلمين العليا
17,6 +	- تسوية وضعية النواب بالابتدائي (600 خطة)
65,5 +	- تسوية وضعية النواب بالإعدادي والثانوي (2230 خطة)
37,8 +	- تسوية وضعية عملة الحضائر
40,0 +	- ترقية 2025
10,0 +	- تدرج سنة 2025
20,0 +	- تعديل كلفة ترقية 2024 (بصدد الإنجاز)
10,0 +	- تعديل تدرج 2024 (بصدد الإنجاز)
27,3 -	- تقاعد 2025 وتعديل كلفة تقاعد 2024

271,4 -	- تعديلات بالنقص بعنوان المغادرات الطارئة والتقاعد المبكر والبرنامج الخصوصي للإحالة على التقاعد قبل بلوغ السن القانونية والإحالات على عدم المباشرة.
---------	---

8-2- نفقات التسيير:

ضبطت نفقات التسيير لسنة 2025 في حدود 440,0 م د تعهدا ودفعاً مقابل 424,0 م د مرسمة بقانون المالية لسنة 2024 أي بزيادة قدرها 16,0 م د تمثل نسبة 3,77% راجعة أساساً لتحسين كلفة مصاريف مستلزمات العودة المدرسية بالإضافة إلى الترفيع في منح المؤسسات التربوية الراجعة بالنظر لوزارة التربية بـ 4% مقارنة مع سنة 2024 ورصد ميزانيات للمؤسسات التربوية المحدثة في سبتمبر 2024 (3 معاهد ثانوية و 6 مدارس إعدادية) وهي على التوالي:

المعاهد الثانوية:

- معهد الماتلين - رأس الجبل
- معهد البرمكي بالعوادنة - منزل شاكر
- معهد المدينة الجديدة - القصرين

المدارس الإعدادية:

- المدرسة الإعدادية رواد 2
- المدرسة الإعدادية المرناقية
- المدرسة الإعدادية رادس الشاطئ
- المدرسة الإعدادية النموذجية باجة الشمالية
- المدرسة الإعدادية البقالة 2 البقالة
- المدرسة الإعدادية حي العمران المنستير

وتبلغ جملة نفقات التسيير لمهمة التربية 460,062 م د باعتبار الموارد الذاتية

للمؤسسات العمومية وتوزع حسب البرامج كما يلي:

الوحدة: ألف دينار

الجملة العامة		منح المؤسسات العمومية		تسيير المصالح المركزية والجهوية		نفقات التسيير البرامج
2025	2024	2025	2024	2025	2024	
46946,0	53544,0	46946,0	53544,0	0,0	0,0	البرنامج عدد 01:
113259,3	100648,3	113259,3	100648,3	0,0	0,0	البرنامج عدد 02:
299856,7	289851,7	23125,7	22499,7	276731,0	267352,0	البرنامج عدد 09:
460062,0	444044,0	183331,0	176692,0	276731,0	267352,0	<u>المجموع</u>

(ب 1000 د)

التطور		2025	2024	أهم نفقات التسيير:
النسبة	المبلغ			
%1.33	3.568 +	270.920	267.352	المصالح المركزية والجهوية منها :
%4.35	10.000 +	240.000	230.000	مصاريف مستلزمات العودة المدرسية
%4.57 -	1.145 -	23.902	25.047	تنظيم الامتحانات والمناظرات
%3.68	100 +	2.818	2.718	نفقات استغلال المنظومات الإعلامية
		1.738	1.738	الاتصالات
%4.35	60 +	1.440	1.380	إرجاع مصاريف التنقل
%4.09	44 +	1.120	1.076	الوقود
		650	650	الأكرية والأداءات البلدية
%4.23	6.567 +	161.869	155.302	منح للمؤسسات الإدارية
%4.01	54 +	1.400	1.346	منح للمؤسسات غير الإدارية

8-3 - نفقات التدخلات:

ضبطت نفقات تدخلات المهمة لسنة 2025 في حدود 114,000 م د تعهدا ودفعا وهو نفس المبلغ المرسم بقانون المالية لسنة 2024 مع الإشارة إلى أن هذه النفقات تحتوي على مبلغ 103,571 م د يمثل المساهمة بعنوان التنفيل للمحاليين على التقاعد (57 سنة أعمال منهكة) وذلك باعتبار تزايد عدد المنتفعين من معلمين وأساتذة ومرشدين تطبيقيين وعملة.

وتتقسم نفقات التدخلات إلى تدخلات ذات صبغة عادية وتبلغ 113,700 م د وتمثل أساسا في المساهمات في المنظمات الدولية والمنح والجوائز والمنح لفائدة المؤسسات العمومية الإدارية وتدخلات ذات صبغة تنموية وتبلغ 0,300 م د وهي أساسا تحويلات لفائدة مؤسسات عمومية غير إدارية قصد القيام ببرامج تنموية.

وتبلغ جملة نفقات التدخلات لمهمة التربية باعتبار الموارد الذاتية للمؤسسات

114,0 م د تتوزع حسب مصادر التمويل كما يلي:

- الموارد العامة لميزانية الدولة : 114,0 م د

- موارد القروض الخارجية الموظفة: 0 م د

- الحسابات الخاصة : 0 م د

- الموارد الذاتية للمؤسسات العمومية: 0 م د

وتتوزع نفقات التدخلات حسب البرامج على النحو التالي:

الوحدة: ألف دينار

الجملة العامة		منح المؤسسات العمومية		المصالح المركزية والجهوية		نفقات التدخلات البرامج
2025	2024	2025	2024	2025	2024	
4063,0	4063,0	4063,0	4063,0	00	00	البرنامج عدد 01:
401,0	401,0	401,0	401,0	00	00	البرنامج عدد 02:
109536,0	109536,0	1124,0	1124,0	108412,0	108412,0	البرنامج عدد 03 :
114000,0	114000,0	5588,0	5588,0	108412,0	108412,0	المجموع

أهم نفقات التدخلات ذات الصبغة التنموية:

وتبلغ نفقات التدخلات ذات الصبغة التنموية الممنوحة للمركز الوطني للتكنولوجيا في التربية (مؤسسة عمومية ذات صبغة غير الإدارية) 0,300 م د وسيتم تخصيصها أساساً لتمويل إنجاز 5 مشاريع رقمية للمؤسسة.

4-8- نفقات الاستثمار:

ضبطت نفقات الاستثمار لمهمة التربية لسنة 2025 في حدود 774,72 م د تعهداً و 480,0 م د دفعا مقابل 933,0 م د تعهداً و 654,5 م د دفعا خلال سنة 2024 أي بنقص قدره 158,3- م د في اعتمادات التعهد يمثل نسبة -16,9% وبنقص كذلك قدره -174,5 م د في اعتمادات الدفع يمثل نسبة -26,7% مقارنة مع الاعتمادات المرسمة خلال السنة المنقضية.

وتتوزع نفقات الاستثمار بين مشاريع متواصلة ومشاريع جديدة كما يبينه الجدول

التالي:

الوحدة: ألف دينار

<u>المجموع</u>		<u>م ق خ م</u>		<u>م ع م</u>		
<u>دفع</u>	<u>تعهد</u>	<u>دفع</u>	<u>تعهد</u>	<u>دفع</u>	<u>تعهد</u>	
154730	130145	44029	42964	110701	87181	<u>مشاريع بصدد الإنجاز</u>
325270	644575	2300	19681	322970	624894	<u>مشاريع جديدة</u>
480000	774720	46329	62645	433671	712075	<u>المجموع</u>

كما تتوزع نفقات الاستثمار حسب البرامج كما يلي:

الوحدة: ألف دينار

المجموع		م ق خ م		م ع م		
الدفع	التعهد	الدفع	التعهد	الدفع	التعهد	
108808	215793	21827	29644	86981	186149	برنامج 1
175462	342955	21602	33001	153860	309954	برنامج 2
195730	215972	2900	0	192830	215972	برنامج 9
480000	774720	46329	62645	433671	712075	الجملة

جدول تغطية اعتمادات الدفع لاعتمادات التعهد للمهمة

الوحدة: ألف دينار

اعتمادات الاستثمار		المهمة
2.102.694		اعتمادات التعهد للسنوات المنقضية (1)
774.720		اعتمادات التعهد التقديرية لسنة 2025 (2)
130.145		منها اعتمادات تعهد للمشاريع المتواصلة (3)
644.575		منها اعتمادات تعهد للمشاريع الجديدة (4)
<u>نسبة التغطية</u>	480.000	مجموع اعتمادات الدفع التقديرية لسنة 2025 (5)
%32	154.730	منها اعتمادات دفع للمشاريع المتواصلة (6)
%68	325.270	منها اعتمادات دفع للمشاريع الجديدة (7)
2.397.414		تقديرات اعتمادات التعهد المتبقية (8) = (1)+(2) - (5)
59,9 شهرا		المدة اللازمة لتغطية اعتمادات التعهد (5/8)

9- الحسابات الخاصة والصناديق الخاصة:

9-1- الحسابات الخاصة:

تبلغ النفقات المحمولة على الحسابات الخاصة 5,951 م د سنة 2025 مقابل

7,600 م د مرسمة بقانون المالية لسنة 2024 وتتوزع على النحو التالي:

الوحدة 1000 د

المجموع	نفقات الاستثمار	نفقات التدخل	نفقات التسيير	البيان
				حسابات أموال المشاركة
5.811	0	0	5.811	حساب تنظيم الامتحانات والمناظرات
140	0	140	0	حساب العودة المدرسية
5.951	0	140	5.811	الجملة

10- جدول ملخص لأهم الأنشطة والاعتمادات الخاصة بكل برنامج:

بم د

ملاحظات	المجموع العام	نفقات				البرامج وأهم الأنشطة
		الاستثمار	التدخل	التسيير	التأجير	
عدد الأعدوان المباشرين 82.802	2922,809	108,808	4,063	46,938	2763,0	برنامج 1 المرحلة الابتدائية
		50,378				أهم الأنشطة - المشاريع المتواصلة
اعتمادات التعهد (1000 د)		58,430				- المشاريع الجديدة
80900						تهيئة وصيانة المدارس الابتدائية
13000						بناء 130 قاعة عادية
18000						بناء 90 فضاء للأقسام التحضيرية
1440						بناء 32 قاعة عادية جاهزة الصنع
480						بناء 16 مجموعات صحية جاهزة الصنع
1600						بناء 16 مدرسة ابتدائية (دراسات)
1000						إحداث 01 مدرسة ابتدائية
6000						بناء أسيجة
5025						شغال صيانة في اطار الجيل الجديد الباعثين الشبان
6800						اقتناء تجهيزات تعليمية للمدارس الابتدائية
15780						اقتناء تجهيزات إعلامية للمدارس الابتدائية
4000						اقتناء الات ناسخة للمدارس الابتدائية
23460						اقتناء تربوية عادية للمدارس الابتدائية
عدد الأعدوان المباشرين 109.006	4183,906	175,462	0,401	100,043	3908,000	برنامج 2 المرحلة الإعدادية والتعليم الثانوي
		96,112				أهم الأنشطة - المشاريع المتواصلة
اعتمادات التعهد (1000 د)		79,350				- المشاريع الجديدة
138150						تهيئة وصيانة المدارس الإعدادية والمعاهد الثانوية
30975						تهيئة وصيانة المبيبات والمطاعم
7500						اقتناء تجهيزات تعليمية لفائدة المدارس الإعدادية والمعاهد
8000						اقتناء تجهيزات إعلامية لفائدة للمدارس الإعدادية والمعاهد
9000						اقتناء تجهيزات لفائدة المبيبات

11500						اقتناء تجهيزات تربوية لفائدة للمدارس الإعدادية والمعاهد
2500						اقتناء آلات ناسخة لفائدة للمدارس الإعدادية والمعاهد
13500						بناء 135 قاعة عادية
5590						بناء 43 قاعة اختصاص
2860						بناء 22 قاعة اعلامية
2700						بناء 15 قاعة مراجعة
5620						بناء 17 قاعة تربية تقنية
900						بناء 20 قاعة جاهزة الصنع
300						بناء 10 مجموعات صحية جاهزة الصنع
500						بناء المدرسة الإعدادية بركب الغزالة بينزرت ب.2025 (دراسات)
500						بناء المدرسة الإعدادية الخزانة بصفاقس الجنوبية صفاقس 2 ب.2025 (دراسات)
500						بناء المدرسة الإعدادية القلعة الكبرى بسوسة ب.2025 (دراسات)
550						بناء المعهد الثانوي المسعدين سوسة ب.2025 (دراسات)
عدد الأعوان المباشرين 7.316 (دون اعتبار الملحقين)	937,285	195,730	109,536	293,019	339,000	برنامج 9 القيادة والمساندة
		8,240				أهم الأنشطة - المشاريع المتواصلة
اعتمادات التعهد (1000 د)		187,490				- المشاريع الجديدة
5000						اقتناء أراضى و عمارات
10400						توسيع وترميم المندوبيات الجهوية للتربية
600						بناء وتهيئة المصالح المركزية
2000						تهيئة وترميم تفقيديات التعليم الابتدائي
1500						تهيئة المساكن الوظيفية
4800						برنامج الجيل الجديد من الباعثين الشبان لصيانة المعدات الإعلامية بالمؤسسات التربوية
5700						توسيع وترميم المراكز الجهوية للتربية والتكوين المستمر
1500						بناء معاهد مهن
1000						التكوين
175000						برنامج دعم المنظومة التربوية
الأعوان: 199.124	8044,0	480,0	114,0	440,0	7010,0	المجموع العام

المحور الثاني
نققات المهمة حسب
البرامج

البرنامج عدد 1:
المرحلة الابتدائية

1- تقديم البرنامج 1 وإستراتيجيته:

يُنفذ برنامج المرحلة الابتدائية السياسة العمومية للدولة ويُسير المرفق العمومي التربوي في مرحلته الابتدائية وتدوم المرحلة الابتدائية ستة سنوات وتتمثل الغاية الأساسية منها، تحسين المكتسبات لجميع الأطفال وضمان مدرسة منصفة تقدم تعليماً جيداً لجميع التلاميذ إناثاً وذكوراً دون تمييز بين الجنسين، في إطار بيئة تعليمية جاذبة وأمنة تحافظ على السلامة الجسدية والنفسية للطفل.

ومن أولويات عمل برنامج المرحلة الابتدائية لسنة 2025:

Ø مواصلة العمل على تعميم السنة التحضيرية وإتاحتها لكل الأطفال مع ضمان جودة الخدمات المقدمة من خلال توفير الفضاءات اللازمة بمواصفات عالية والتجهيزات الضرورية لا سيما بالمناطق الداخلية والأحياء الشعبية التي يصعب أو ينعدم فيها تدخل القطاع الخاص وذلك بالشراكة مع وزارة المرأة والأسرة والطفولة وكبار السن ووزارة الشؤون الدينية.

Ø تجويد المكتسبات من خلال تطوير المناهج الدراسية عبر استثمار نتائج التقييمات المنجزة لتطوير الممارسات البيداغوجية.

Ø تأمين بيئة تعليمية دامجة تضمن مبدأ تكافؤ الفرص بين الجميع من خلال مراجعة برنامج الدمج المدرسي تكريسا لضمن حقوق الأطفال حاملي الإعاقة من حيث تأمين

بيئة تعليمية دامجة لذوي التربية الخصوصية (ذوي الإعاقة، ذو اضطرابات التعلم، الموهوبون....) وتأهيل الإطار التربوي والموارد البشرية للتعامل مع ذوي الإعاقة والعمل على تطوير مرافقة ذوي الاحتياجات الخصوصية بالتكوين في إعداد التطويرات البيداغوجية وإحكام التنسيق بين جميع الأطراف المتدخلة.

Ø تطوير البنية التحتية للمؤسسات التربوية من خلال مراجعة الخارطة المدرسية وتعديلها، والتركيز على تطوير علاقات التعاون والشراكة بين القطاعين العام والخاص وعبر التعاون مع المجتمع المدني والشركاء لتوفير اعتمادات إضافية لتدعيم عمليات تهيئة وصيانة المؤسسات التربوية وتجهيزها.

Ø التصدي للفشل المدرسي وتطوير آليات إعادة الإدماج الاجتماعي وتعميمه من خلال تعزيز الإحاطة بالمهنيين بالفشل المدرسي والعمل على إرساء قاعدة بيانات دقيقة لرصد التلاميذ المهتدين بالفشل المدرسي وتطوير الحياة المدرسية وتعزيز آليات إعادة إدماج المتسربين من المنظومة التربوية عبر تعزيز البرنامج الرباعي الآليات M4D للتصدي للفشل الدراسي والانقطاع المدرسي وتعزيز برنامج WASH.

Ø توفير بيئة تعليمية جاذبة وآمنة عبر التركيز خاصة على دعم الحياة المدرسية وتطويرها من خلال تطوير الأنشطة الثقافية والرياضية والممارسات البيداغوجية وتطوير البنية التحتية للمؤسسة التربوية وتحويلها إلى فضاء جاذب، إلى جانب تطوير العمل الجمعياتي بالوسط المدرسي عبر تعزيز انفتاح المؤسسة التربوية على محيطها

ودعم آليات العمل التطوعي بالوسط المدرسي، وتعزيز مفهوم التربية على المواطنة بالمؤسسات التربوية.

Ø التصدي للظواهر المستجدة (العنف، تعاطي المخدرات، الانتحار...) من خلال مواصلة تأمين المؤسسات التربوية بالحراسة وكاميرات المراقبة، وتنظيم حملات تحسيسية وتوعوية داخل وخارج المؤسسات التربوية وعلى الصعيد الوطني (برنامج الصحة الشاملة والتربية على المواطنة) لتعزيز نشر الوعي الصحي في صفوف المتعلمين، تكثيف الحملات الأمنية بالتنسيق مع الهياكل المعنية، تكوين الإطار التربوي حول الإحاطة النفسية والاجتماعية للتلاميذ، تعزيز دور خلايا الاصغاء والمرافقة بالمؤسسات التربوية.

Ø تطوير الخدمات المدرسية وتحسينها من خلال، بعث مطاعم مدرسية، مواصلة العمل على تزويد المدارس الابتدائية بالماء الصالح للشرب، تحسين نوعية الأكلة المدرسية، الترفيع في عدد المنتفعين بالنقل المدرسي، العمل على توفير الإطار العامل المختص (طباخ، سائق حافلة، ...).

Ø تعزيز التحول الرقمي بالمدارس الابتدائية من خلال تحسين البنية التحتية للمؤسسات التربوية وتطوير التجهيزات التكنولوجية عبر مواصلة ربط المؤسسات التربوية بالألياف البصرية عالية التدفق، تجهيز المؤسسات التربوية بالتجهيزات الإعلامية: حواسيب، مواصلة تعميم برنامج المدارس الرقمية (250 حقيبة رقمية).

Ø تطوير منظومة التكوين من خلال تطوير كفاءات إطار الإشراف البيداغوجي

والمدرسين في المجال الرقمي من خلال برمجة دورات تكوينية في المجال الرقمي لكل

المتدخلين، انتاج المحتويات الرقمية في مجال السنيرة البيداغوجية الرقمية، استعمال

منصات التعليم والتعلم، تعزيز استغلال الفضاء الرقمي " مدرستي " من قبل المديرين.

ورغم المجهودات المبذولة، فإن تشخيص واقع البرنامج أبرز عديد النقائص

خاصة على مستوى جودة المكتسبات والتعلّيمات من أهمّها:

ü تراجع مستوى التحصيل العلمي للتلاميذ، حيث تدنى مستوى التلاميذ في

المواد الأساسية بالمرحلة الابتدائية.

ü غياب محطات تقييمية وطنية اجبارية في نهاية المرحلة الابتدائية وهو ما

يفسّر ارتفاع نسب الرسوب والانقطاع المدرسي خاصة في السنة السابعة

أساسي باعتبارها سنة انتقالية.

ü محدودية المقاربات المعتمدة في تمكين التلاميذ من اكتساب التعلّيمات

والمهارات الأساسية خاصة في مجال اللغات والعلوم.

ü نقص الكتب الخاصة بذوي الإعاقة وعدم تطويعها لهذه الفئة (الإعاقة

السمعية والإعاقة البصرية)،

ü تباين بين الوسائل الرقمية والتعليمية والممارسات البيداغوجية،

كما تم تسجيل عديد النقائص على مستوى الحياة المدرسية أهمها:

U ضعف إدماج الأنشطة الثقافية والرياضية في الحياة المدرسية،

U غياب مكاتب الإصغاء والاحاطة الاجتماعية والنفسية ومرافقة التلميذ خاصة

من ذوي الإعاقة والصعوبات،

U ضعف التنسيق الأفقي بين هياكل الوزارة ومختلف المتدخلين في الشأن

التربوي في إطار تفعيل السياسات الأفقية للدولة.

Ø هيمنة دروس التدارك على أوقات فراغ التلميذ مما يعيق انخراطه في الحياة المدرسية

إضافة إلى عدم وجود فضاءات حاضنة للتلاميذ خارج أوقات الدراسة (قاعات متعددة

الاختصاصات / قاعات مراجعة / مكتبات...).

التوجهات الاستراتيجية للمرحلة المقبلة وأهداف البرنامج:

يصبو البرنامج في غضون سنة 2035 إلى أن يكون التلميذ متمكّن من

المهارات المعرفية والحياتية اللازمة لمواصلة تعليمه في المرحلة الإعدادية والتعليم

الثانوي أو التوجّه إلى مسلك مهني يمكنه من اكتساح سوق الشغل لاحقاً.

ولتحقيق ذلك تمّ تحديد المحاور الاستراتيجية للبرنامج على النحو التالي:

U تدعيم تكافؤ الفرص للنفاد العادل للتعليم انطلاقاً من تحقيق مبدأ المساواة

وتكافؤ الفرص في الالتحاق بالمرحلة الابتدائية والسنة التحضيرية لكل

الأطفال ذكورا وإناثاً.

ü ضمان جودة المنظومة التربوية من خلال تحسين مكتسبات التلاميذ وتطوير

مهاراته الحياتية عبر تطوير البرامج وطرق التدريس.

ü جعل المؤسسة التربوية بالمرحلة الابتدائية جاذبة وآمنة من خلال التصدي

لكل أشكال العنف والظواهر المستجدة وتطوير الحياة المدرسية، وذلك خاصة

بدعم الإحاطة الاجتماعية وتطوير خدمات الاسناد الموجهة للتلاميذ وخاصة

منهم الفتيات.

وتتدخل العديد من الهياكل في تحقيق استراتيجية البرنامج أهمها ديوان

الخدمات المدرسية بوصفه وحدة عملياتية يعمل على تطوير خدمات الاسناد من نقل

ومبيت وإعاشة للتصدي لظاهرة التغيب والتسرب والانقطاع المدرسي وكذلك المركز

الوطني للتكنولوجيات في التربية لتحقيق الانتقال الرقمي في المنظومة التربوية ودعم

مكتسبات التلاميذ عن طريق إحداث المنصات التعليمية عن بعد.

هيكلية البرنامج عددا: المرحلة الابتدائية

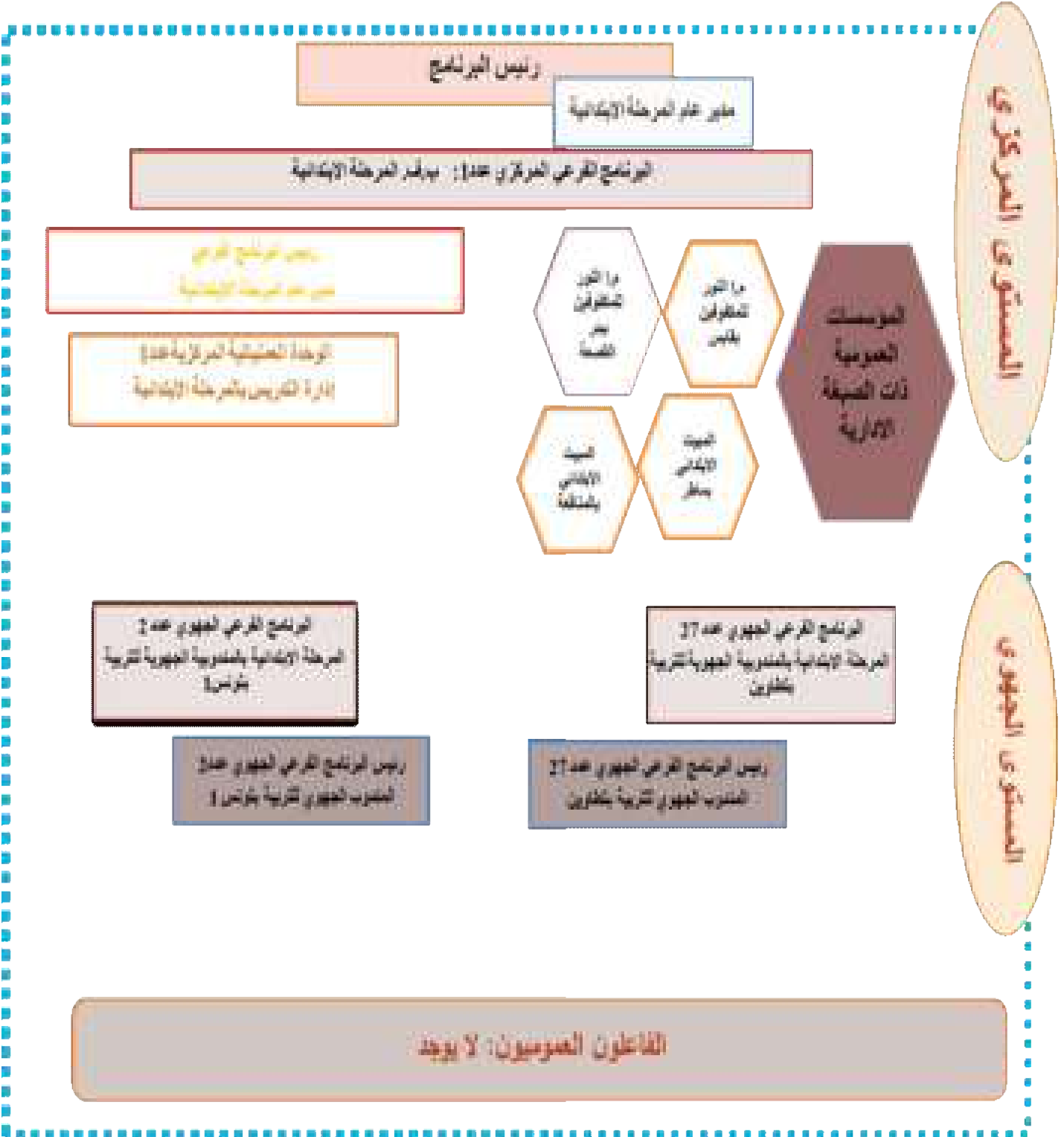

أهداف ومؤشرات قياس الأداء الخاصة بالبرنامج:

يهدف البرنامج بكل مكوناته وبرامج عمله إلى تحسين جودة التعليم للإناث والذكور وتوفير جميع الفرص لاستكمال مرحلة التعليم الابتدائي واكسابهم المهارات المعرفية والحياتية الضرورية، ولتحقيق ذلك تم تركيز العمل بدرجة أولى على ثلاثة أهداف استراتيجية تتقاطع فيما بينها وتتخللها مجموعة من الأهداف الخصوصية:

الهدف 1-1: تعميم السنة التحضيرية وضمان جودتها لفائدة كل التلاميذ إناثا

وذكورا،

الهدف 1-2: تجويد مكتسبات التلاميذ إناثا وذكورا،

الهدف 1-3: تطوير الحياة المدرسية وجعل المؤسسة التربوية بيئة جاذبة

للتلاميذ والتلميذات.

الهدف 1-1: تعميم السنة التحضيرية وضمان جودتها لكل التلاميذ إناثا وذكورا:

تعد السنة التحضيرية من أهم المراحل التربوية والحياتية، فهي مرحلة حاسمة في تشكيل أساسيات نمو الطفل وتكوين شخصيته في مختلف الجوانب: الجسمية والعقلية والاجتماعية والإنفعالية.

كما تعتبر السنة التحضيرية محورا أساسيا من محاور إصلاح المنظومة التربوية نتيجة لأهمية هذه المرحلة وفق ما بينته الدراسات الوطنية والدولية لما لها من تأثير مباشر على حظوظ المتعلمين في مواصلة مسارهم بنجاح. حيث بينت هذه الدراسات

أن التلاميذ الذين تابعوا سنة تحضيرية لهم حظوظ أوفر تفوق بقية التلاميذ بـ 30% تقريبا في انهاء المرحلة الابتدائية بنجاح. هذا التفاوت بين التلاميذ في الحظوظ يمس مباشرة من مبدأ الانصاف وتكافؤ الفرص وهو ما يؤكد على ضرورة مواصلة تعميم السنة التحضيرية لجميع التلاميذ في المرحلة العمرية 5-6 سنوات.

واعتبارا لأهمية هذه المرحلة التعليمية، فقد عملت الوزارة على مدار أكثر من عقدين من الزمن منذ الانطلاق في تجربة بالسنة التحضيرية 2001/2002 على تركيز جهودها على بلوغ الأهداف المنشودة من خلال تركيز تدخلاتها خاصة بالمناطق الريفية والأحياء الشعبية التي تشهد عزوف تدخل القطاع الخاص.

وحرصا على توفير كل مميزات النجاح لتعميم السنة التحضيرية بنسبة 100%، وضعت وزارة التربية خطة عمل بالشراكة مع الوزارات الأخرى ذات الصلة (وزارة المرأة والأسرة والطفولة وكبار السن ووزارة الشؤون الدينية) تهدف إلى تحديد مجال تدخل كل طرف وتوزيع الجهودات لبلوغ الهدف المنشود وفق مقاربة تشاركية تراعي مصلحة التلميذ والامكانيات (المادية والبشرية) التي يمكن أن يوفرها كل طرف.

وفي إطار ضمان تحقيق الهدف المتعلق بضمان التحاق كل التلاميذ بالسنة

التحضيرية، تم اعتماد المؤشرات التالية:

Ø المؤشر 1.1.1: نسبة تلاميذ السنة الأولى الذين قضوا سنة تحضيرية:

يعنى هذا المؤشر بقيس نسبة التلاميذ المرسمين الجدد بالسنة الأولى ابتدائي بالمدارس العمومية الذين قضوا سنة تحضيرية سواء بالقطاع العام أو بالقطاع الخاص مع تفريعه إلى مؤشرات مراعية للنوع الاجتماعي.

ويعمل البرنامج على ضمان التحاق كل التلاميذ من الشريحة العمرية 5-6 سنوات بالسنة التحضيرية، تمهيدا للعمل على إقرار اجباريتها لاحقا وفق نص تشريعي منظم بعد تحديد ملامح الخطة التنفيذية في إطار مقاربة تشاركية لإصلاح المنظومة التربوية.

§ تقديرات المؤشر:

تقديرات			2024	إنجازات	الوحدة	الهدف 1.1: تعميم السنة التحضيرية وضمان جودتها لكل التلاميذ إناثا وذكورا
2027	2026	2025		2023		
96	95	94	92.90	90.2	%	المؤشر 1.1.1: نسبة تلاميذ السنة الأولى الذين قضوا سنة تحضيرية
95.0	94.0	93.0	92.80	90.0	%	نسبة تلاميذ السنة الأولى إناثا اللاتي قضين سنة تحضيرية
96.0	95.0	94.0	92.90	89.0	%	نسبة تلاميذ السنة الأولى ذكورا الذين قضوا سنة تحضيرية

* * تم احتساب المؤشرات المراعية للنوع الاجتماعي داخل نفس الجنس.

* الإحصاء المدرسي 2022/2023.

ولبلوغ القيمة المستهدفة في غضون سنة 2027 وتحقيق نسبة التحاق بالسنة

التحضيرية تساوي 96,0%، اتخذت الوزارة جملة من الإجراءات العملية لتعميم السنة

التحضيرية تمثلت في:

- إقرار مجانية السنة التحضيرية والتخلي نهائيا عن المعلوم الشهري،
- حث المندوبيات على فتح الأقسام التحضيرية خاصة بالمناطق الريفية،
- توحيد آليات المتابعة والتقييم والمراقبة بالتنسيق مع الوزارات المعنية ذات الصلة،
- الاستعداد لتحيين الوثائق المرجعية الخاصة بالسنة التحضيرية وإعداد أدلة بيداغوجية مرافقة بالتعاون مع منظمة اليونسيف،
- أفراد التلاميذ ذوي الاحتياجات الخصوصية بإجراءات خاصة عند عملية التسجيل عن بعد.

Ø المؤشر 2.1.1: نسبة تغطية المدارس الابتدائية بالسنة التحضيرية:

يعكس هذا المؤشر قيمة المجهودات المبذولة من أجل تعميم السنة التحضيرية على كل المدارس الابتدائية وبالتالي تمكين أكبر عدد ممكن من الأطفال من التمتع بالتعليم ما قبل المدرسي.

تقديرات			2024	انجازات	الوحدة	الهدف 1.1: تعميم السنة التحضيرية و ضمان جودتها لكل التلاميذ إناثا و ذكورا
2027	2026	2025		2023		
56.5	56	55.5	54.40	52.9	%	المؤشر 1-1-2 : نسبة تغطية المدارس الابتدائية بالسنة التحضيرية

وقد تركزت مجهودات الدولة على تعميم السنة التحضيرية في القطاع العمومي لا سيما بالمناطق الريفية والأحياء الشعبية ذات الكثافة السكانية العالية، حيث بلغت نسبة

التغطية بالأقسام التحضيرية في المدارس الابتدائية العمومية 54,40% سنة 2024 وهي نسبة تبقى في حاجة إلى مزيد من الجهد لتحسينها.

§ تقديرات المؤشر:

في إطار ترسيخ هذا التوجه الاستراتيجي للبرنامج وبلوغ المؤشر المنشود في حدود سنة 2027 والمقدر بنسبة تغطية بالسنة التحضيرية تساوي 56.5%، بادرت الوزارة بدعم مواردها المالية وعقد اتفاقيات مع مختلف المتدخلين لتوفير فضاءات تحضيرية وتجهيزها كما يلي:

Ø فتح 242 فوج تحضيرية خلال السنة الدراسية 2025/2024 بالمدارس الابتدائية العمومية،

Ø عقد جلسات عمل مع مختلف المتدخلين (وزارة التربية ووزارة الأسرة والمرأة والطفولة وكبار السن، وزارة الشؤون الدينية) لتحديد خارطة المناطق التي تفتقر الى سنة تحضيرية،

Ø إعداد دراسة بالتعاون مع مكتب اليونيسيف بتونس حول خارطة المناطق التي بها عدد من الأطفال لم يتلقوا سنة تحضيرية،

Ø برمجة جلسات جهوية مع مختلف المتدخلين (وزارة التربية ووزارة الأسرة والمرأة والطفولة وكبار السن، وزارة الشؤون الدينية) قصد تحديد المتدخل لتوفير قسم تحضيرية،

Ø فتح وتجهيز 116 فضاء تحضيرى جديد إستعدادا للعودة المدرسية

،2025/2024

Ø مواصلة أشغال بناء 90 فضاء تحضيرى إضافى لإستغلالها فى مستهل

العودة المدرسية 2026/2025،

Ø الترفيع فى عدد المدارس المحتضنة لسنة التحضيرية خاصة بالمناطق

الشعبية والداخلية (242 فوج تحضيرى إضافى مقارنة بالسنة الفارطة).

§ الهدف 1-2: تجويد مكتسبات التلاميذ، إناثا وذكورا، بالمرحلة الابتدائية:

إن تطوير مكتسبات التلاميذ فى المرحلة الابتدائية مرتبط بعدة جوانب أخرى تعد

أساسية فى تجويد مكتسبات التلاميذ وتحسين نتائجهم المدرسية وتطوير معارفهم، على

غرار التسيير الإدارى للمؤسسة والبنية التحتية وجودة الحياة المدرسية وخدمات الاسناد

وتطوير الموارد البشرية وتوفير الموارد المالية اللازمة.

وتعد عملية التقييم جزءا مهما لا يتجزأ من عملية التعليم والتعلم، وهى مرتبطة

تمام الارتباط بالمنهاج الدراسى وأهدافه التربوية والتعليمية والنفسية والاجتماعية، وهو

أيضا عنصر رئيسى فى الممارسة التنشيطية لضمان التوافق بين النشاط والأهداف

المرسومة، وحجر الأساس فى نجاح المنظومة التربوية وتطوير المعارف والمكتسبات.

وقد أثبتت دراسة المسح العنقودي المتعدد المؤشرات لسنة 2023 أن 3 من كل 10 أطفال فقط يتقنون مهارات الحساب الأساسية. وسجلت النسبة المئوية للأطفال الذين تتراوح أعمارهم بين 7 و14 عاما والذين يتمتعون بمهارات الحساب الأساسية زيادة طفيفة سنة 2023 بلغت 31.7 % مقارنة بسنة 2018 (28.2%) وتمثل النسبة المسجلة في المناطق الحضرية 34.9 % مقابل 25.7 % بالمناطق الريفية. كما بينت نفس الدراسة أن 36% من الأطفال الذين تتراوح أعمارهم بين 7 و14 سنة يفقدون للمهارات الأساسية في القراءة.

وينص الفصل 9 من القانون التوجيهي للتربية والتعليم عدد 80 لسنة 2002 على أن المدرسة تعمل، في إطار وظيفتها التعليمية، على ضمان تعليم جيد للجميع يتيح اكتساب ثقافة عامة ومعارف نظرية وعملية ويمكن من تنمية مواهب المتعلمين وتطوير قدراتهم على التعلم الذاتي والانخراط في مجتمع المعرفة والمدرسة المدعوة بالخصوص إلى:

- تمكين المتعلمين من إتقان اللغة العربية، بصفتها اللغة الأم،
- تمكين المتعلمين من حذق لغتين أجنبيتين على الأقل،
- تنمية مختلف أشكال الذكاء الفكري والحسي والعملية،
- تطوير ملكات التواصل وتوظيف كل أنواع التعبير اللغوي والفني والرمزي والجسماني،

- تمكين المتعلمين من حذق استعمال تكنولوجيات المعلومات والاتصال وإكسابهم القدرة على توظيفها في سائر المجالات،
- تهيئة الناشئة لمواجهة المستقبل وإعدادهم لمسايرة المتغيرات والإسهام فيها إيجابيا.

لذلك ركز برنامج المرحلة الابتدائية عمله على تجويد منظومة التعليم الابتدائي من خلال:

- إنجاز دليل التنظيمات البيداغوجية للمرحلة الابتدائية،
- إنجاز كراس تكييف البرامج بالمرحلة الابتدائية (التربية التكنولوجية سنة 5 + سنة 6 ومواد التنشئة الاجتماعية سنة 6)،
- إنجاز كراس تخفيف برنامج الإيقاظ العلمي للسنة السادسة وتكييفه وفقا للتوقيت الأسبوعي الجديد،
- صياغة وثائق تركيز «فضاء المبادرة والإبداع» الخاص بالسنتين الأولى والثانية والثالثة من التعليم الابتدائي،
- بناء منهاج اللغة الفرنسية والإنجليزية للسنة الثانية من التعليم الأساسي،
- بناء منهاج اللغة الإنجليزية للسنوات الرابعة والخامسة والسادسة من التعليم الأساسي،

- تدريس اللغات الأجنبية وخاصة الفرنسية بداية من السنة الثانية من المرحلة الابتدائية والإنجليزية بداية من السنة الرابعة من المرحلة الابتدائية،
- تنظيم دورات تكوينية حول إعداد مرجعية الكفايات لمتفقي المدارس الابتدائية في اللغتين العربية والفرنسية،
- اعتماد إطار مرجعي للتعلّات،
- وضع مرجعية موحدة للتقييم البيداغوجي للقسم التحضيري بما يعزز جودة المتابعة والمرافقة والتقييم،
- مراجعة نموذج محتويات ومضامين تكوين خريجي الإجازة الوطنية للتربية والتعليم بالشراكة مع وزارة التعليم العالي والبحث العلمي،
- التركيز على تطوير منظومة التكوين ولا سيما من خلال العمل على وضع خطة وطنية لمتابعة أثر التكوين في تطوير الممارسات المهنية وتعزيز الترصات الميدانية على حساب التكوين الأكاديمي،
- إنجاز دليل التنظيمات البيداغوجية للمرحلة الابتدائية،
- تنظيم دورات تكوينية حول إعداد مرجعية الكفايات لمتفقي المدارس الابتدائية في اللغتين العربية والفرنسية،

- اعتماد إجراءات بيداغوجية لتحسين مكتسبات التلاميذ في مادتي الرياضيات

والقراءة على ضوء نتائج تقييمات EGRA(قراءة)/(رياضيات) EGMA لتلاميذ

الدرجة الأولى والدرجة الثانية.

وفي ظل غياب اختبار وطني اجباري واشهادي فان البرنامج اعتمد معيار نتائج

التلاميذ في مناظرة الالتحاق بالمدارس الإعدادية النموذجية، باعتبارها تقييما وطنيا

موضوعيا رغم عدم اجباريتها علاوة على أنه لا يجتازها عادة إلا التلاميذ الذين لهم

حظوظ وافرة للالتحاق بالإعداديات النموذجية، أو الذين يرغبون في تقييم مستواهم مقارنة

بالمستوى الوطني وهو ما يترجم وعي التلميذ والعائلة بأهمية التقييم الموضوعي.

ويتجلى هذا الوعي بالأساس في ارتفاع عدد التلاميذ الذين يجتازون المناظرة

سنويا وهو ما يقارب ثلث التلاميذ المرسمين بالسنة السادسة من المرحلة الابتدائية، ما

يجعلها عينة ممثلة، رغم محدودية طاقة استيعاب المدارس الإعدادية النموذجية

للإعداديات النموذجية.

Ø مؤشر 1-2-1: نسبة التلاميذ إناثا وذكورا المتحصلين على 10 فما فوق في

مناظرة الدخول إلى المدارس الإعدادية النموذجية:

يعنى هذا المؤشر باحتساب نسبة التلاميذ المتحصلين على المعدل فما فوق في

مناظرة الدخول إلى المدارس الإعدادية النموذجية مع تفريعه إلى مؤشرات مراعية للنوع

الاجتماعي.

§ تقديرات المؤشر:

تقديرات			2024	انجازات	الوحدة	مؤشر الهدف 1-2: تجويد مكتسبات التلاميذ، إناثا وذكورا، بالمرحلة الابتدائية
2027	2026	2025		2023		
34	33	32.5	31.85	36.15	%	مؤشر 1-2-1: نسبة التلاميذ المتحصلين على 10 فما فوق في مناظرة الدخول إلى المدارس الإعدادية النموذجية
34.0	33.0	32.0	31.20	57.0	%	نسبة التلاميذ إناثا المتحصلات على 10 فما فوق في مناظرة الدخول إلى المدارس الإعدادية النموذجية
35.0	34.0	33.5	32.72	55.5	%	نسبة التلاميذ ذكورا المتحصلين على 10 فما فوق في مناظرة الدخول إلى المدارس الإعدادية النموذجية

* دورة 2024 تعليم عمومي

* تم احتساب المؤشرات المراعية للنوع الاجتماعي داخل نفس الجنس.

تبرز المعطيات الإحصائية المسجلة تساوي نسبي في نسب النجاح لدي الإناث

مقارنة بالذكور ويرجع ذلك أساسا إلى عدم إلزامية المناظرة وترشح التلاميذ المتميزين لها.

غير أن هذه النتائج المسجلة لا تحجب التفاوت بين الجهات الذي يعتبر محور

الاهتمام في التوجهات الاستراتيجية لوزارة التربية في إطار دعم التمييز الإيجابي والتوجه

نحو تكريس المشروع الجهوي كآلية من آليات التخطيط الاستراتيجي الذي يعطي

الصلاحية للجهات في تحديد أولوياتها وضبط برامج عملها وفق خصوصياتها.

وتحتل ولايات صفاقس 1 وصفاقس 2 وبن عروس المراتب الاولى في حين

تحتل كل من توزر وقبلي وتطاوين أسفل الترتيب.

Ø مؤشر 1-2-2: نسبة التلاميذ، إناثا وذكورا، المتحصلين على 10 فما فوق في

اللغة العربية في مناظرة الدخول إلى المدارس الإعدادية النموذجية:

يعنى هذا المؤشر باحتساب نسبة التلاميذ المتحصلين على المعدل في اللغة

العربية في مناظرة الدخول إلى المدارس الإعدادية النموذجية مع تفريعه إلى مؤشرات

مراعية للنوع الاجتماعي.

§ تقديرات المؤشر:

تقديرات			2024	انجازات	الوحدة	الهدف 1-2: تجويد مكتسبات التلاميذ، إناثا وذكورا، بالمرحلة الابتدائية
2027	2026	2025		2023		
64	62	60	57.28	35.13	%	مؤشر 1-2-2: نسبة التلاميذ، إناثا وذكورا، المتحصلين على 10 فما فوق في اللغة العربية في مناظرة الدخول إلى المدارس الإعدادية النموذجية
66.0	64.0	62.0	59.87	38.22	%	نسبة التلاميذ إناثا المتحصلات على 10 فما فوق في اللغة العربية في مناظرة الدخول إلى المدارس الإعدادية النموذجية
60.0	58.0	56.0	53.83	31.07	%	نسبة التلاميذ ذكورا المتحصلين على 10 فما فوق في اللغة العربية في مناظرة الدخول إلى المدارس الإعدادية النموذجية

* دورة 2024 تعليم عمومي

* تم احتساب المؤشرات المراعية للنوع الاجتماعي داخل نفس الجنس.

وتجدر الإشارة إلى تسجيل تطور ملحوظ لنسبة التلاميذ المتحصلين على

المعدل في اللغة العربية خلال دورة 2024 مقارنة بدورة 2023 (66% إناثا و60%

ذكورا) وهو ما قد يفسر لاحقا ارتفاع نسبة الفتيات الموجهات إلى شعبة الآداب.

وتبعاً لضعف النتائج المسجلة، ارتأى البرنامج اعتماده كمؤشر لتقييم مستوى التلميذ و تحسين تملكاته في اللغة الأم ولمزيد فهم حقيقة مكتسبات التلاميذ، تم اللجوء إلى التقييم الدولي للقدرات الأساسية في القراءة لدى المبتدئين: (Grade Reading EGRA Assessment Early) والذي يهدف إلى تقييم الاسترسال في القراءة إلى جانب فهم المسموع والمقروء وقد شمل هذا التقييم عينة موزعة على 26 مندوبية تضم 120 مدرسة (110 مدرسة عمومية و 10 مدارس خاصة) و 4200 تلميذا (1200 سنة ثالثة و 1200 سنة رابعة) ويتمثل هذا التقييم في تمرير اختبار شفوي فردي لكل تلميذ يتكوّن من مجموعة من تمارين في القراءة الفردية الجهوية تليها مجموعة من الأسئلة حول الفهم ويشمل هذا التقييم تلاميذ السنة الثالثة بالنسبة للغة العربية وتلاميذ السنة الرابعة بالنسبة للغة الفرنسية.

Ø مؤشر 1-2-3: نسبة التلاميذ، إناثاً وذكوراً، المتحصّلين على 10 فما فوق في

اللغة الفرنسية في مناظرة الدخول إلى المدارس الإعدادية النموذجية:

يعنى هذا المؤشر باحتساب نسبة التلاميذ المتحصّلين على المعدل فما فوق في

اللغة الفرنسية في مناظرة الدخول إلى المدارس الإعدادية النموذجية كما يبينه الجدول

التالي:

تقديرات			*2024	انجازات	الوحدة	الهدف 1-2: تجويد مكتسبات التلاميذ، إناثا وذكورا، بالمرحلة الابتدائية
2027	2026	2025		2023		
25	22	20	18.42	32.04	%	مؤشر 1-2-3: نسبة التلاميذ، إناثا وذكورا، المتحصلين على 10 فما فوق في اللغة الفرنسية في مناظرة الدخول إلى المدارس الإعدادية النموذجية
27.0	25.0	23.0	20.35	35.81	%	نسبة التلاميذ إناثا المتحصلات على 10 فما فوق في اللغة الفرنسية في مناظرة الدخول إلى المدارس الإعدادية النموذجية**
22.0	20.0	18.0	15.85	27.10	%	نسبة التلاميذ ذكورا المتحصلين على 10 فما فوق في اللغة الفرنسية في مناظرة الدخول إلى المدارس الإعدادية النموذجية**

* دورة 2024 تعليم عمومي

** تم احتساب المؤشرات المراعية للنوع الاجتماعي داخل نفس الجنس.

§ تقديرات المؤشر:

شهد المؤشر تراجعا مقارنة بالسنة الفارطة وهو ما يتطلب مزيدا من التشخيص

للقوف على الأسباب الرئيسية وبلورة خطة عمل لتحسين مكتسباتهم في هذه المادة.

Ø مؤشر 1-2-4: نسبة التلاميذ، إناثا وذكورا، المتحصلين على 10 فما فوق في

اللغة الأنقليزية في مناظرة الدخول إلى المدارس الإعدادية النموذجية:

يعنى هذا المؤشر باحتساب نسبة التلاميذ المتحصلين على المعدل فما فوق في

اللغة الانقليزية وفي مناظرة الدخول إلى المدارس الاعدادية النموذجية وقد تم اعتماده

بداية من هذه السنة تبعا لمخرجات الاستشارة الوطنية التي أثبتت ميل التلاميذ واهتمامهم

بها.

■ تقديرات المؤشر:

تقديرات			*2024	انجازات	الوحدة	الهدف 1-2: تجويد مكتسبات التلاميذ، إناثا وذكورا، بالمرحلة الابتدائية
2027	2026	2025		2023		
47	45	43	39.32	41.91	%	مؤشر 1-2-4: نسبة التلاميذ، إناثا و ذكورا، المتحصلين على 10 فما فوق في اللغة الانجليزية في مناظرة الدخول إلى المدارس الإعدادية النموذجية
43.5	42.5	41.5	40.65	43.74	%	نسبة التلاميذ إناثا المتحصلات على 10 فما فوق في اللغة الانجليزية في مناظرة الدخول إلى المدارس الإعدادية النموذجية**
42.0	40.5	38.5	37.54	39.49	%	نسبة التلاميذ ذكورا المتحصلين على 10 فما فوق في اللغة الانجليزية في مناظرة الدخول إلى المدارس الإعدادية النموذجية**

➤ مؤشر 1-2-5: نسبة التلاميذ إناثا وذكورا المتحصلين على 10 فما فوق في

الرياضيات في مناظرة الدخول إلى المدارس الإعدادية النموذجية:

يعنى هذا المؤشر باحتساب نسبة التلاميذ المتحصلين على المعدل في

الرياضيات في مناظرة الدخول إلى المدارس الإعدادية النموذجية مع تقريعه إلى مؤشرات مراعية للنوع الاجتماعي.

■ تقديرات المؤشر:

تقديرات			*2024	انجازات	الوحدة	مؤشر الهدف 1-2: تجويد مكتسبات التلاميذ، إناثا وذكورا، بالمرحلة الابتدائية
2027	2026	2025		2023		
31.0	30.0	29.0	27.77	22.04	%	المؤشر 1-2-5: نسبة التلاميذ، إناثا و ذكورا، المتحصلين على 10 فما فوق في الرياضيات في مناظرة الدخول إلى المدارس الإعدادية النموذجية.
26.0	25.0	24.0	23.09	14.93	%	نسبة التلاميذ إناثا المتحصلات على 10 فما فوق في الرياضيات في مناظرة الدخول إلى المدارس الإعدادية النموذجية**
37.0	36.0	35.0	34.00	21.13	%	نسبة التلاميذ ذكورا المتحصلين على 10 فما فوق في الرياضيات في مناظرة الدخول إلى المدارس الإعدادية النموذجية**

** تم احتساب المؤشرات المراعية للنوع الاجتماعي داخل نفس الجنس.

تبعاً للإحصائيات المسجلة، لوحظ تطوراً طفيفاً في نسبة المتحصليين على 10

فما فوق في مادة الرياضيات إلا أنها تظلّ دون المطلوب.

وتبعاً لضعف النتائج، وفي غياب تشخيص دقيق لواقع تدريس الرياضيات يمكن

من وضع خطة علاجية، ارتأى البرنامج اختياره كمؤشر يستحقّ الدرس والمتابعة وتم

الشروع في اعتماد تقييم Assessment Early Grade Mathematics (EGMA2022) بهدف

تحديد مستوى المهارات الأساسية في الرياضيات ويركّز هذا التقييم على الأعداد والحساب

الذهني باعتماد المعايير التالية: الدقة وسرعة الإنجاز - السلاسة والمرونة في الحساب

الذهني هذا إلى جانب العمل على إصلاح البرامج ومراجعة معايير التقييم.

لقد بينت مختلف الدراسات والتقييمات المنجزة تراجع مكتسبات التلاميذ في

المرحلة الابتدائية وبالتالي تدني النتائج المدرسية تقريبا في مختلف المواد، وقد عمل

برنامج المرحلة الابتدائية بالتنسيق مع مختلف المتدخلين من إطار إشراف بيداغوجي

وإطار تدريس وإطار تسيير على وضع خطة عمل لتحسين النتائج المدرسية في انتظار

بلورة رؤية وطنية لإصلاح المنظومة التربوية تحت إشراف المجلس الأعلى للتربية

والتعليم، وتقوم هذه الخطة على جملة من الإجراءات:

- تقييم مكتسبات التلاميذ في المواد الأساسية EVAP (رياضيات / قراءة / إيقاظ)

بالنسبة للثلاث درجات (س 2 / س 4 / س 6).

- تحسين مكتسبات التلاميذ (المهتدين بالانقطاع المدرسي) في المواد الأساسية في إطار برنامج رباعي الآليات للتصدي للتسرب المدرسي بالمدارس التالية: (القدرات والسواسي بالمهدية والمصيدة ببنزرت وأولاد زيد بالقصور الكاف...) والعمل على الترفيع في عدد المدارس المستهدفة وتكوين أعضاء مكاتب الإصغاء والمرافقة للتلميذ بهذه المدارس.

- إعداد وتركيز منصة رقمية خاصة بالرصد الأولي للتلاميذ المهتدين بالانقطاع المدرسي في إطار مشروع الرباعي الآليات M4D،

- إعداد منصات للتعليم عن بعد لتحسين مكتسبات التلاميذ على الموقع الرسمي للمركز الوطني للتكنولوجيات في التربية،

- الاعتماد على الإطار المرجعي للتعلّمات في التعليم الابتدائي.

▪ **الهدف 1-3: تطوير الحياة المدرسية وجعل المؤسسة التربوية بيئة جاذبة للتلاميذ والتلميذات:**

يسعى البرنامج إلى ضمان حق جميع التلاميذ إناثا وذكورا في بيئة تعليمية جاذبة وآمنة في إطار مقارنة حقوقية تدعم حق الإنسان في التربية والتعليم والإنصاف والمساواة والكرامة والعيش الكريم، وهي ركائز أساسية في منظومة تربوية منصفة للجميع يجد فيها كل المتعلمين كل ما يعدّهم للحياة والعمل والعيش المشترك والمواطنة الفاعلة وتنمي شخصيتهم في إطار هذه القيم الإنسانية الكونية التي توافقت عليها الشعوب،

ويعزز احترام حقوق الإنسان والحريات الأساسية ويكفل التنمية الكاملة والمتوازنة لشخصية الإنسان.

➤ مؤشر 1-3-1: تطور عدد التلاميذ المنتفعين بالأكلة المدرسية:

تسعى مهمة التربية إلى تعزيز صحة التلاميذ ورفاههم بتوفير أكلة مدرسية كافية ومتوازنة لجميع التلاميذ خاصة المنتمين إلى عائلات معوزة أو المنحدرين من مناطق ريفية منعزلة في إطار سياستها القائمة على دعم خدمات الإسناد للحد من الانقطاع والتسرب المدرسي وتيسير نفاذ جميع التلاميذ وخاصة الفتيات إلى التعليم في إطار تكريس مبدأي الأنصاف وتكافؤ الفرص وتزويدهم بوجبة صحية وفق المعايير الدولية.

■ تقديرات المؤشر:

تقديرات			2024	انجازات	الوحدة	الهدف 3-1 : تطوير الحياة المدرسية وجعل المؤسسة التربوية بيئة جاذبة للتلاميذ والتلميذات
2027	2026	2025		2023		
330000	315000	313500	298000	284500	عدد	مؤشر 1-3-1: تطور عدد التلاميذ المنتفعين بالأكلة المدرسية
4,76	0,48	5,20	4,74	-	%	

يعنى هذا المؤشر باحتساب تطور عدد التلاميذ الذين ينتفعون بأكلة مدرسية في إطار استراتيجية المهمة التي تسعى إلى دعم الخدمات المدرسية من أجل الحد من بعض الظواهر السلبية كالغيابات والتسرب المدرسي. وقد تم رصد الاعتمادات اللازمة في الغرض بميزانية ديوان الخدمات المدرسية وإعداد منظومة تطبيقية للتصرف في الأكلة.

ولتحسين هذا المؤشر، يتركز عمل البرنامج على:

- دراسة امكانيات توسيع شبكة المدارس الابتدائية المنتقعة بالمطاعم المدرسية،
- تكوين الطباخين وحفاظ المغازات،
- تعهد التجهيزات والفضاءات المخصصة للمطاعم المدرسية والمحافظة عليها،
- تأمين تقديم خدمات الأكلة المدرسية وفقا لمعايير الجودة،
- التنسيق مع الهياكل المختصة لضمان احترام شروط حفظ الصحة في المطاعم المدرسية،
- اعتماد بطاقة ذكية تمكن التلاميذ من التمتع بخدمات ديوان الخدمات المدرسية في النقل والإقامة والاكل المدرسية والعمل على تعميمها تدريجيا والتحكم في نفقات الطبخ من خلال التسجيل المسبق بما يجنب المطاعم المدرسية إعداد أكلة تزيد عن الحاجيات الحقيقية للتلاميذ.

➤ مؤشر 1-3-2: تطور عدد التلاميذ المنتفعين بخدمة النقل المدرسي:

يهدف هذا المؤشر إلى ضمان حق التنقل لجميع التلاميذ وخاصة الفتيات في المناطق الريفية والمنعزلة للاتحاق بالدراسة وبالتالي ضمان حقهم في التعليم والت مدرس واتخاذ تدابير لتشجيع الحضور المنتظم في المدارس والتقليل من معدلات ترك الدراسة¹.

يعنى هذا المؤشر باحتساب تطور عدد التلاميذ الذين ينتفعون بالنقل المدرسي.

المادة 28 من الاتفاقية الدولية لحقوق الطفل¹

■ تقديرات المؤشر:

تقديرات			2024	انجازات	الوحدة	مؤشر د الهدف 1-3 : تطوير الحياة المدرسية وجعل المؤسسة التربوية بيئة جاذبة للتلاميذ والتلميذات
2027	2026	2025		2023		
28000	26000	22300	21240	9678	عدد	مؤشر 1-3-2: تطور عدد التلاميذ المنتفعين بخدمة النقل المدرسي
7,69	16,59	4,99	119,47	-	%	

ويعمل ديوان الخدمات المدرسية على تطوير خدمات النقل المدرسي الريفي وبلوغ نسبة تطور تتجاوز الضعف خلال سنة 2025 مع تطور سنوي خلال الثلاث سنوات القادمة على النحو التالي: 4.99% و 16.59% و 7.69% بما من شأنه الحد من نسب التغيب في صفوف التلاميذ والتقليص من الانقطاع المدرسي وذلك بـ:

- تطوير منظومة التصرف في النقل،
- برمجة دورات تكوينية لفائدة مجموعة من العملة ممن تم تكليفهم بسيارة حافلات النقل خاصة مع توجه الدولة للحد من الانتدابات والتقليص من نفقات التأجير،
- ابرام شراكة مع المجتمع المدني (جمعية المدنية) لنقل التلاميذ في الأرياف،
- تحسين أسطول النقل المدرسي وخاصة في المناطق الداخلية بالتنسيق مع الجهات المختصة على غرار وزارة النقل ووزارة التجهيز،
- وضع خدمة شهادة الحضور الرقمية على ذمة وزارة النقل لتسهيل الحصول على اشتراكات النقل المدرسي.

➤ مؤشر 1-3-3: تطور عدد نوادي الأنشطة الثقافية:

يعنى هذا المؤشر بمتابعة تطور عدد النوادي الثقافية نظرا إلى الدور الهام الذي تلعبه الأنشطة الثقافية والرياضية في صقل شخصية التلميذ وتهذيبها والحد من العنف بالوسط المدرسي وحماية سلامته الجسدية من جميع أشكال العنف. وبالتالي تعد الأنشطة الثقافية آلية هامة لتحقيق الرفاه البيداغوجي بالمؤسسة التربوية ويضمن فرص متساوية وملائمة لجميع الأطفال في الراحة ومزاولة الألعاب وأنشطة الاستجمام المناسبة لسنة والمشاركة بحرية في الحياة الثقافية والفنية في أوقات الفراغ (2).

تقديرات			2024	انجازات	الوحدة	الهدف 1-3-3: تطوير الحياة المدرسية وجعل المؤسسة التربوية بيئة جاذبة للتلاميذ والتلميذات
2027	2026	2025		2023		
5000	4500	4100	3502	4000	عدد	مؤشر 1-3-3: تطور عدد نوادي الأنشطة الثقافية
11,11	9,76	17,08	-12,45	-	%	

■ تقديرات المؤشر:

شهد هذا المؤشر تراجعاً خلال سنة 2024 مقارنة بسنة 2023 بنسبة 12,45% ويسعى البرنامج إلى تحسين هذا المؤشر خلال السنوات القادمة وتسجيل تطور سنوي على النحو التالي: -17,08% و 9,76% و 11,11% وذلك بـ:

- إرساء منظومة رقمية لمتابعة نشاط النوادي الثقافية وتقييم أدائها،

- دعوة المندوبيات الجهوية للتربية لحثّ مديري المدارس الابتدائية على مزيد العمل على انفتاح المدرسة على محيطها وإرساء علاقات شراكة مع المجتمع المدني بجميع مكوناته،
- حوكمة الجداول البيداغوجية لإيجاد وقت فراغ يسمح للتلاميذ بتعاطي الأنشطة الثقافية،
- توظيف الأنشطة الثقافية في تنمية المهارات الحياتية للتلميذ بهدف الحدّ من العنف المدرسي والإخفاق والتسرّب والانقطاع،
- تطوير المشروع رباعي الآليات (M4D) بالتعاون مع منظمة اليونيسيف باتجاه تشجيع الأنشطة الثقافية بالمدارس الابتدائية،
- برمجة دورات تكوينية لفائدة المدرّسين في مجال التنشيط الثقافي،
- العمل على تنويع الأنشطة الثقافية وإدراج الرحلات الاستطلاعية والدراسية،
- دعم اتفاقيات الشراكة مع المؤسسات الاقتصادية بالجهة فيما يتعلق بتطوير الأنشطة الثقافية،
- توفير الإطار المختص عن طريق إعادة التوظيف أو الإلحاق،
- العمل على بناء الكفايات الاجتماعية لدى التلاميذ باتّباع بيداغوجيا منخرطة في الفعل أو "القدرة على الفعل" تمتاز بطابعها الغرضي واختراقها المواد أفقيًا. وتتقاطع على هذا النحو مع المهارات الحياتية لتطوير كفايات التلميذ المتصلة بها"، خاصة

"التربية على المواطنة" والتربية على الصّحة" و"التربية على التّمية المستدامة"
 والتربية على المعلومات والإعلام" و"التربية على المساواة بين الجنسين" لضمان
 أوفر الفرص لتوفير القدرة على التعايش مع الآخر والانخراط الإيجابي في المجتمع
 وتنمية شخصيته وفق مقاربة متوازنة قائمة على احترام حقوق الإنسان وحرمة
 الذات جسما وعقلا ووجدانا.

أهم المعطيات الإحصائية المتعلقة ببرنامج المرحلة الابتدائية (باعتبار الأقسام التحضيرية):

2025/2024	2023/2024	2022/2023	
4596	4.588	4.589	عدد المدارس الابتدائية
1.262.600	1.287.740	1.270.273	عدد التلاميذ (باعتبار التحضيري)
49.412	49.799	49.840	عدد الفصول
76.581	75.264	78.350	عدد المدرسين المباشرين بالقسم (*)

(*) ويضم العدد الجملي للمدرسين بالمرحلة الابتدائية المتعاقدين من حاملي الاجازة التطبيقية في علوم

التربية دفعة جوان 2024 والبالغ عددهم 2606 مدرسا خلال السنة الدراسية 2025/2024.

وتتوزع ميزانية برنامج المرحلة الابتدائية لسنة 2025 حسب الأنشطة على النحو

التالي:

و تتوزع ميزانية برنامج المرحلة الابتدائية لسنة 2025 حسب الأنشطة على النحو التالي

بحساب أ.د.

تقديرات 2025	الأنشطة	البرنامج
		البرنامج 1 المرحلة الابتدائية
4 494	قيادة المرحلة الابتدائية	
105 868	البنية التحتية	
2 796 509	التعليم والحياة المدرسية بالمدارس الابتدائية	
15 938	تسيير المؤسسات	
2 922 809	المجموع :	

تقديم الأنشطة وعلاقتها بأهداف ومؤشرات الأداء:

الأنشطة ودعائم الأنشطة لبرنامج المرحلة الابتدائية

جدول عدد 1

التقديرات المالية لسنة 2025	الأنشطة	دعائم الأنشطة	تقديرات المؤشرات لسنة 2025	المؤشرات	الأهداف	البرنامج
4494 أد	قيادة المرحلة الابتدائية	<p>1. التنسيق مع باقي المتدخلين في السنة التحضيرية على غرار الوزارات المكلفة بالشؤون الاجتماعية والدينية والمرأة.</p> <p>2. إبرام اتفاقيات والتنسيق لتكوين قاعدة بيانات مشتركة على غرار مشروع التمكين الاقتصادي لمهات التلاميذ المهديين بالانقطاع المدرسي بالتنسيق مع وزارة المرأة</p> <p>3. التنسيق مع وزارة الشؤون الاجتماعية بالنسبة للتلاميذ المعوزين و الك في إطار مقارنة منظومية تركز السياسات الأفقية للدولة.</p> <p>4. إصدار منشور لاحترام كراس الشروط في فتح وتجهيز فضاءات السنة التحضيرية وضبط معايير تقييم ورقابة خاصة بالسنة التحضيرية</p> <p>5. إصدار منشور يقر مجانية السنة التحضيرية بداية من السنة الدراسية 2024/2023.</p>	94%	المؤشر 1-1-1: نسبة التلاميذ الذين قضوا سنة تحضيرية.	هدف 1-1: تعميم السنة التحضيرية وضمان جودتها لكل التلاميذ إناثا و ذكورا	برنامج المرحلة الابتدائية
105868 أد	البنية التحتية	<p>1. وضع معايير متطورة لتصميم الكتب والأدلة والوسائل التعليمية المدرسية.</p> <p>2. إعداد الإطار المرجعي العام للتعليمات. للمرحلة الابتدائية</p> <p>3. حوكمة عملية نقل وتعيين مدرسي المرحلة الابتدائية</p> <p>4. إصدار منشور لحوكمة الجداول البيداغوجية.</p> <p>5. إصدار منشور لتفعيل مكاتب الأصغاء والمرافقة.</p>	32.5%	المؤشر 1-2-1: نسبة التلاميذ المتحصلين على 10 فما فوق في مناظرة الدخول إلى المدارس الإعدادية النموذجية	هدف 1-2: تجويد مكتسبات التلاميذ، إناثا وذكورا، بالمرحلة الابتدائية	
2796509 أد	التعليم والحياة المدرسية	<p>6. تحسين المقاربات المعتمدة في تدريس اللغات (تنويع الوسائل التعليمية، مراجعة زمن التعلم...).</p>	60%	مؤشر 1-2-2: نسبة التلاميذ المتحصلين على 10 فما فوق في اللغة العربية في مناظرة الدخول إلى المدارس الإعدادية النموذجية		
	ديوان الخدمات المدرسية	<p>7. بناء قاعدة بيانات لرصد صعوبات التعلم وإعداد برامج دعم ومرافقة.</p>	20%	مؤشر 1-2-3: نسبة التلاميذ المتحصلين على 10 فما فوق		

				<p>في اللغة الفرنسية في مناظرة الدخول إلى المدارس الإعدادية النموذجية</p> <p>مؤشر 1-2-4: نسبة التلاميذ المتحصلين على 10 فما فوق في اللغة الانجليزية في مناظرة الدخول إلى المدارس الإعدادية النموذجية</p> <p>مؤشر 1-2-5: نسبة التلاميذ المتحصلين على 10 فما فوق في الرياضيات في مناظرة الدخول إلى المدارس الإعدادية النموذجية .</p>		
				<p>مؤشر 1-3-1: تطور عدد التلاميذ المنتفعين بالأكلية المدرسية</p> <p>مؤشر 1-3-2: تطور عدد التلاميذ المنتفعين بخدمة النقل المدرسي</p> <p>مؤشر 1-3-3: تطور عدد نوادي الانشطة الثقافية</p>	<p>هدف 1-3: تطوير الحياة المدرسية للتلاميذ</p> <p>المؤسسة التربوية بيئة جاذبة والتلميذات</p>	
	ديوان الخدمات المدرسية	<p>1- إصدار منشور لتفعيل وتعميم مكاتب الإصغاء والمراقبة.</p> <p>2- تحيين الخارطة المدرسية.</p> <p>3- التنسيق مع الجماعات المحلية</p>	<p>313500</p> <p>22300</p>			
15938 أد	تسيير المؤسسات	<p>4- إصدار منشور للتشجيع على تعميم النوادي الثقافية على المؤسسات التربوية.</p> <p>5- القيام بحملات تحسيسية من قبل الإطار التربوي لمجابهة السلوكيات العنيفة</p> <p>6- التنسيق مع وزارة الداخلية لتركيز دوريات قارة أمام المؤسسات التي تشكو من تنامي حالات العنف.</p>	<p>4.99%</p>			
-		<p>7- البحث عن معايير لتجميع المعطيات الإحصائية حول العنف المدرسي بصفة دورية حسب المؤسسات/الجهات/الجنس.</p> <p>8- إصدار مذكرة لدعوة المندوبيات الجهوية للتربية لإعداد مخطط جهوي لمجابهة العنف</p>	<p>4100</p> <p>17.08%</p>			

3.2. مساهمة الفاعلين العموميين في اداء البرنامج وحجم الاعتمادات المحالة

جدول عدد 2:

الاعتمادات المحالة إليه من ميزانية الدولة بعنوان سنة 2025 (ان وجدت)	أهم الأنشطة والمشاريع التي سيتولى انجازها في اطار المساهمة في تحقيق أهداف البرنامج	أهداف البرنامج (التي يساهم الفاعل العمومي في تحقيقها)	الفاعل العمومي
	<ul style="list-style-type: none"> ○ توفير الكتب المدرسية للعودة المدرسية ○ توفير الكتب المدرسية على طريقة براي للتلاميذ ذوي الاحتياجات الخصوصية. ○ تنويع الوسائل التعليمية والوسائط وبنائها وفق مواصفات عصرية 	تحسين مكتسبات التلاميذ	المركز الوطني البيداغوجي
	<ul style="list-style-type: none"> ○ تكوين المدرسين وإطار الاشراف البيداغوجي عن بعد في مجال استغلال منظومات التعليم عن بعد ○ تكوين المدرسين وإطار الاشراف البيداغوجي عن بعد في مجال ادماج تكنولوجيات المعلومات والاتصال في التعليم والتعلم. ○ تمكين المدرسين وإطار الاشراف البيداغوجي من متابعة تكوين اشهادي عن بعد في مجال ادماج تكنولوجيات المعلومات والاتصال (شهادت معترف بها دوليا) 	تحسين مكتسبات التلاميذ	المركز الوطني للتكنولوجيات في التربية

	<p>○ اعداد اتفاقيات بين المراكز والوزارة لتكوين الاعوان في المجال الرقمي</p>		
	<p>○ اعداد وحدات تكوين في مختلف المجالات التربوية تعتمد اساسا على تكنولوجيا المعلومات والاتصال وتسويقها داخليا وخارجيا</p> <p>○ المساهمة في إنجاز مشاريع الوزارة المتعلقة بالتكوين.</p> <p>○ تنظيم حلقات تكوينية وتربصات بتونس والخارج للمكونين في مجال اساليب التعليم والتسيير الاداري والمالي والحياة المدرسية.</p>	<p>تحسين مكتسبات التلاميذ</p>	<p>المركز الدولي لتكوين المكونين والتجديد البيداغوجي</p>

ضبطت نفقات برنامج المرحلة الابتدائية لسنة 2025 في حدود 2922809 أد مقابل 2818499 أد سنة 2024.
دون اعتبار الموارد الذاتية للمؤسسات العمومية. وتتوزع كما يلي :

بحساب الد

النسبة (%)	الفارق	تقديرات 2025	ق . م 2024	انجازات 2023	مصادر التمويل	
4.26	113 000 000	2 763 000 000	2 650 000 000	2 348 770 178	م ع م	القسم 01 : نفقات التأجير
					م ق خ م	
					ح خ	
4.26	113 000 000	2 763 000 000	2 650 000 000	2 348 770 178		جملة موارد الدولة

النسبة (%)	الفارق	تقديرات 2025	ق . م 2024	انجازات 2023	مصادر التمويل	
12.32-	-6 598 000	46 938 000	53 536 000	29 495 750	م ع م	القسم 02 : نفقات التسيير
					م ق خ م	
					ح خ	
12.32-	-6 598 000	46 938 000	53 536 000	29 495 750		جملة موارد الدولة

النسبة (%)	الفارق	تقديرات 2025	ق . م 2024	انجازات 2023	مصادر التمويل	
		4 063 000	4 063 000	4 063 000	م ع م	القسم 03 : نفقات التدخلات
					م ق خ م	
					ح خ	
		4 063 000	4 063 000	4 063 000		جملة موارد الدولة

النسبة (%)	الفارق	تقديرات 2025	ق . م 2024	انجازات 2023	مصادر التمويل	
8.73	6 981 000	86 981 000	80 000 000	100 664 000	م ع م	القسم 04 : نفقات الإستثمارات
29.36-	-9 073 000	21 827 000	30 900 000	24 362 000	م ق خ م	
				5 298 000	ح خ	
1.89-	-2 092 000	108 808 000	110 900 000	130 324 000		جملة موارد الدولة

النسبة (%)	الفارق	تقديرات 2025	ق . م 2024	انجازات 2023	مصادر التمويل	جملة البرنامج
8.73	113 383 000	2 900 982 000	2 787 599 000	2 482 992 928	م ع م	
29.36-	-9 073 000	21 827 000	30 900 000	24 362 000	م ق خ م	
				5 298 000	ح خ	
1.89-	104 310 000	2 922 809 000	2 818 499 000	2 512 652 928	الجملة :	

50 798 060				50 798 060	المرحلة الابتدائية بالمندوبية الجهوية للتربية زغوان	B
904 000		904 000			المرحلة الابتدائية بالمندوبية الجهوية للتربية زغوان	B
82 656 017		887 000		81 769 017	المرحلة الابتدائية بالمندوبية الجهوية للتربية سليانة	C
85 082 258				85 082 258	المرحلة الابتدائية بالمندوبية الجهوية للتربية الكاف	D
785 000		785 000			المرحلة الابتدائية بالمندوبية الجهوية للتربية الكاف	D
157 835 739		1 399 000		156 436 739	المرحلة الابتدائية بالمندوبية الجهوية للتربية القصرين	E
162 063 211		1 906 000		160 157 211	المرحلة الابتدائية بالمندوبية الجهوية للتربية القيروان	F
146 593 406		1 081 000		145 512 406	المرحلة الابتدائية بالمندوبية الجهوية للتربية سوسة	G
127 154 365		966 000		126 188 365	المرحلة الابتدائية بالمندوبية الجهوية للتربية المنستير	H
117 547 615		1 410 000		116 137 615	المرحلة الابتدائية بالمندوبية الجهوية للتربية المهدية	I
119 170 614		1 226 000		117 944 614	المرحلة الابتدائية بالمندوبية الجهوية للتربية صفاقس 1	J
121 753 205		1 222 000		120 531 205	المرحلة الابتدائية بالمندوبية الجهوية للتربية صفاقس 2	K
146 793 953		1 333 000		145 460 953	المرحلة الابتدائية بالمندوبية الجهوية للتربية سيدي بوزيد	L
118 099 658		978 000		117 121 658	المرحلة الابتدائية بالمندوبية الجهوية للتربية قفصة	M

36 785 327		671 000			36 114 327	المرحلة الابتدائية بالمندوبية الجهوية للتربية توزر	N
54 399 479		702 000			53 697 479	المرحلة الابتدائية بالمندوبية الجهوية للتربية قبلي	O
112 997 529		1 122 000			111 875 529	المرحلة الابتدائية بالمندوبية الجهوية للتربية قابس	P
144 472 502		1 235 000			143 237 502	المرحلة الابتدائية بالمندوبية الجهوية للتربية مدنين	Q
53 482 379		621 000			52 861 379	المرحلة الابتدائية بالمندوبية الجهوية للتربية تطاوين	R
2 922 809 000		108 808 000	4 063 000	46 938 000	2 763 000 000	جملة البرنامج 1	

2- نفقات برنامج المرحلة الابتدائية:

1-2 نفقات التأجير:

ضبطت نفقات التأجير تعهدا ودفعا لبرنامج المرحلة الابتدائية لسنة 2025 في حدود

2763,0 م د مقابل 2650,0 م د م د سنة 2024 أي بزيادة قدرها 113,0 م د تمثل نسبة

4,26% وتفسر هذه الزيادة أساسا بما يلي:

بحساب م د

130,0+	- الزيادات في الأجور
58,8 +	- انتداب 1484 خطة من حاملي الإجازة في التربية والتعليم
17,6 +	- تسوية وضعية النواب بالابتدائي (600 خطة)
15,0 +	- تسوية وضعية عملة الحضائر
15,0 +	- ترقيات 2025
4,0 +	- تدرج سنة 2025
7,5 +	- تعديل كلفة ترقيات 2024 (بصدد الإنجاز)
4,0 +	- تعديل تدرج 2024 (بصدد الإنجاز)
12,0 -	- تقاعد 2025 وتعديل كلفة تقاعد 2024
126,9 -	- تعديلات بالنقص بعنوان المغادرات الطارئة والتقاعد المبكر والبرنامج الخصوصي للإحالة على التقاعد قبل بلوغ السن القانونية والإحالات على عدم المباشرة.

ويبلغ عدد الأعوان المرخص فيهم بالمرحلة الابتدائية 82.802 عونا إلى موفي

سنة 2025 موزعين على النحو التالي:

73.950	إطار التدريس للمرحلة الابتدائية
1.244	إداريون
96	إطار التدريس للمرحلة الإعدادية والتعليم الثانوي
19	القيمون
7.270	العملة
223	أسلاك أخرى
82.802	الجملة

وتجدر الإشارة إلى أن الإنتدابات المبرمجة لسنة 2025 لفائدة برنامج المرحلة الابتدائية

سيتم تخصيصها لانتداب حاملي الإجازة التطبيقية في التربية والتعليم دفعة جوان 2023 (1484 خطة) وتسوية وضعية النواب بالابتدائي (600 خطة).

2-2 نفقات التسيير:

ضبطت نفقات التسيير تعهدا ودفعا لبرنامج المرحلة الابتدائية لسنة 2025 في

حدود 46,938 م د مقابل 53,536 م د مرسمة بقانون المالية لسنة 2024 أي بنقص

قدره 6,589 - م د يمثل نسبة 12,32%.

وتضاف إلى هذه التقديرات النفقات المحمولة على الموارد الذاتية للمؤسسات

العمومية بالمرحلة الابتدائية والبالغة 8 أ د.

وستمكن هذه الاعتمادات من تغطية نفقات تسيير المدارس الابتدائية البالغ عددها

خلال السنة الدراسية 2024-2025، 4596 مدرسة يؤمها حوالي 1.262.600 تلميذا

و3 مؤسسات للعمل الاجتماعي.

2-3 نفقات التدخلات:

ضبطت نفقات التدخلات تعهدا ودفعا لبرنامج المرحلة الابتدائية لسنة 2025 في

حدود 4,063 م د تعهدا ودفعا وهو نفس الاعتماد المرسم خلال سنة 2024.

2-4 نفقات الاستثمار:

ضبطت نفقات الاستثمار دفعا لبرنامج المرحلة الابتدائية لسنة 2025 في حدود

108,808 م د مقابل 110,900 م د مرسمة بقانون المالية لسنة 2024 أي بنقص

قدره 2,100 - م د يمثل نسبة 1,88% ويتوزع على النحو التالي:

بحساب م د

النسبة (%)	الفارق	تقديرات 2025	ق م 2024	البيان
+8,72	6,981+	86,981	80,00	الموارد العامة للميزانية
-29,36	9,073-	21,827	30,90	موارد القروض الخارجية الموظفة
-1,88	2,092-	108,808	110,90	المجموع

كما يمكن توزيعها بين مشاريع بصدد الإنجاز ومشاريع جديدة كما يلي:

بحساب م د

المجموع		موارد القروض الخارجية الموظفة		الموارد العامة للميزانية		
الدفع	التعهد	الدفع	التعهد	الدفع	التعهد	
50,378	30,973	19,827	17,500	30,551	13,473	مشاريع بصدد الإنجاز
58,430	184,820	2,000	12,144	56,430	172,676	مشاريع جديدة
108,808	215,793	21,827	29,644	86,981	186,149	المجموع

ويحوصل الجدول المصاحب توزيع نفقات الاستثمار للبرنامج المذكور حسب

البرامج الفرعية.

مهمة التربية

نفقات الإستثمار

ضبطت نفقات الإستثمار لبرنامج المرحلة الابتدائية لسنة 2025 في حدود 108808 أد و تتوزع حسب البرامج الفرعية على النحو التالي

بحساب ألف دينار

النسبة (%)	الفارق		تقديرات 2025		ق م 2024		البيان	
	التعهد	الدفع	التعهد	الدفع	التعهد	الدفع		
-1.04	5.63	-842	5 243	79 958	98 293	80 800	93 050	المرحلة الابتدائية بالادارة المركزية
6.25	29.78	67	1 060	1 139	4 620	1 072	3 560	المرحلة الابتدائية بالمندوبية الجهوية للتربية بتونس 1
-1.88	14.78	-22	600	1 149	4 660	1 171	4 060	المرحلة الابتدائية بالمندوبية الجهوية للتربية بتونس 2
-8.99	-2.69	-124	-140	1 255	5 070	1 379	5 210	المرحلة الابتدائية بالمندوبية الجهوية للتربية بين عروس
0.90	15.78	10	620	1 120	4 550	1 110	3 930	المرحلة الابتدائية بالمندوبية الجهوية للتربية بمنوبة
19.54	33.24	185	1 140	1 132	4 570	947	3 430	المرحلة الابتدائية بالمندوبية الجهوية للتربية بأريانة
-0.18	8.17	-2	340	1 104	4 500	1 106	4 160	المرحلة الابتدائية بالمندوبية الجهوية للتربية ببنزرت
-36.40	-38.14	-518	-2 300	905	3 730	1 423	6 030	المرحلة الابتدائية بالمندوبية الجهوية للتربية بباجة
-28.53	-32.07	-422	-2 030	1 057	4 300	1 479	6 330	المرحلة الابتدائية بالمندوبية الجهوية للتربية بجندوبة
-4.82	-4.80	-78	-310	1 541	6 150	1 619	6 460	المرحلة الابتدائية بالمندوبية الجهوية للتربية بنابل
46.28	61.80	286	1 440	904	3 770	618	2 330	المرحلة الابتدائية بالمندوبية الجهوية للتربية زغوان
-17.33	-18.00	-186	-790	887	3 600	1 073	4 390	المرحلة الابتدائية بالمندوبية الجهوية للتربية سليانة
-12.29	-12.80	-110	-480	785	3 270	895	3 750	المرحلة الابتدائية بالمندوبية الجهوية للتربية الكاف

-13.54	-15.32	-219	-1 040	1 399	5 750	1 618	6 790	المرحلة الابتدائية بالمندوبية الجهوية للتربية العصريين
13.25	11.78	223	780	1 906	7 400	1 683	6 620	المرحلة الابتدائية بالمندوبية الجهوية للتربية القيروان
6.40	30.18	65	1 020	1 081	4 400	1 016	3 380	المرحلة الابتدائية بالمندوبية الجهوية للتربية سوسة
10.65	25.24	93	790	966	3 920	873	3 130	المرحلة الابتدائية بالمندوبية الجهوية للتربية المنستير
3.91	9.85	53	520	1 410	5 800	1 357	5 280	المرحلة الابتدائية بالمندوبية الجهوية للتربية المهدية
-15.39	-1.19	-223	-60	1 226	5 000	1 449	5 060	المرحلة الابتدائية بالمندوبية الجهوية للتربية صفاقس 1
-16.98	-8.26	-250	-450	1 222	5 000	1 472	5 450	المرحلة الابتدائية بالمندوبية الجهوية للتربية صفاقس 2
-14.93	-14.04	-234	-890	1 333	5 450	1 567	6 340	المرحلة الابتدائية بالمندوبية الجهوية للتربية سيدي بوزيد
-12.83	-13.04	-144	-600	978	4 000	1 122	4 600	المرحلة الابتدائية بالمندوبية الجهوية للتربية قفصة
6.85	18.49	43	440	671	2 820	628	2 380	المرحلة الابتدائية بالمندوبية الجهوية للتربية توزر
13.59	22.69	84	540	702	2 920	618	2 380	المرحلة الابتدائية بالمندوبية الجهوية للتربية قبلي
16.63	21.81	160	820	1 122	4 580	962	3 760	المرحلة الابتدائية بالمندوبية الجهوية للتربية قابس
3.87	25.94	46	1 040	1 235	5 050	1 189	4 010	المرحلة الابتدائية بالمندوبية الجهوية للتربية مدينين
-5.05	10.08	-33	240	621	2 620	654	2 380	المرحلة الابتدائية بالمندوبية الجهوية للتربية تطاوين
-189	362	-2 092	7 543	108 808	215 793	110 900	208 250	المجموع

كما يمكن توزيعها كما يلي:

بحساب ألف دينار

المجموع		ح خ		موارد قروض خارجية موظفة		الموارد العامة للميزانية		
الدفع	التعهد	الدفع	التعهد	الدفع	التعهد	الدفع	التعهد	
50 378	30 973			19 827	17 500	30 551	13 473	مشاريع بصدد الإنجاز
58 430	184 820			2 000	12 144	56430	172 676	مشاريع جديدة
108 808	215 793			21 827	29 644	86 981	186 149	<u>المجموع</u>

و قد تطورت نفقات الإستثمار على مستوى اعتمادات التعهد و اعتمادات الدفع كما يلي:

بحساب ألف دينار

تطور الإعتمادات		تقديرات 2025		ق م 2024		البيان
إعتمادات الدفع	إعتمادات التعهد	إعتمادات الدفع	إعتمادات التعهد	إعتمادات الدفع	إعتمادات التعهد	
60 522-	177 277-	50 378	30 973	110 900	208 250	مشاريع بصدد الإنجاز
58 430	184 820	58 430	184 820			مشاريع و برامج جديدة
2 092-	7 543	108 808	215 793	110 900	208 250	<u>المجموع</u>

وفي هذا الإطار تضمن مشروع ميزانية الاستثمار الخاص ببرنامج المرحلة الابتدائية لسنة 2025 المشاريع والبرامج الجديدة التالية:

بحساب 1000 د		المشاريع
الدفع	التعهد	
18000	80900	تهيئة وصيانة المدارس الابتدائية
3500	13000	بناء 130 قاعة عادية
3000	18000	بناء 90 فضاء للأقسام التحضيرية
1000	1440	بناء 32 قاعة عادية جاهزة الصنع
480	480	بناء 16 مجموعات صحية جاهزة الصنع
500	1600	بناء 16 مدرسة ابتدائية (دراسات)
350	1000	إحداث 01 مدرسة ابتدائية
1500	6000	بناء أسيجة
3000	5025	أشغال صيانة في إطار الجيل الجديد الباعثين الشبان
6000	6800	اقتناء تجهيزات تعليمية للمدارس الابتدائية
8000	15780	اقتناء تجهيزات إعلامية للمدارس الابتدائية
2500	4000	اقتناء آلات ناسخة للمدارس الابتدائية
10200	23460	اقتناء تجهيزات تربوية عادية للمدارس الابتدائية

البرنامج عدد 2:

المرحلة الإعدادية والتعليم الثانوي

1- تقديم البرنامج 2 واستراتيجيته:

تقديم البرنامج:

تتمثل غاية برنامج المرحلة الإعدادية والتعليم الثانوي في تمكين جميع التلاميذ إناثا وذكورا من النفاذ واستكمال المرحلة الإعدادية والتعليم الثانوي دون تمييز وخاصة منهم حاملي الإعاقة مع ضمان تعليم جيد ومنصف وعادل للجميع من خلال دعم مكتسباتهم وتنمية مهاراتهم الحياتية وتمكينهم من الدخول إلى الحياة العملية بصورة تتلاءم مع متطلبات سوق الشغل. بالإضافة إلى توفير بيئة تعليمية جاذبة، آمنة ودامجة تستقطب التلاميذ بجميع اختلافاتهم الجنسية والاجتماعية والاقتصادية والصحية والدينية في إطار تكريس مقاربة حقوقية.

ويستند البرنامج في خياراته إلى جملة من التعهدات الدولية والوطنية أهمها:

- أهداف التنمية المستدامة وخاصة منها الهدف الرابع والخامس المتعلقين بضمان تعليم جيد ومنصف وعادل وتعزيز فرص التعلم مدى الحياة مع مناهضة كل أشكال التمييز ضد الفتيات خاصة في المناطق الريفية وحماية حقها في التعليم، الضامن الأساسي لتمكينها الاقتصادي والاجتماعي لاحقا.

- الاتفاقية الدولية لحقوق الأشخاص ذوي الإعاقة التي تؤكد على حقهم في التعليم وعدم استبعادهم مع وضع تدابير دعم فردية فعالة لتحقيق أقصى قدر من النمو الأكاديمي والاجتماعي.

- الاتفاقية الدولية لحقوق الطفل وخاصة منها المادة 28 التي تنص على تشجيع وتطوير التعليم الثانوي، سواء العام أو المهني، وتوفيرها وإتاحتها لجميع الأطفال، واتخاذ التدابير المناسبة مثل إدخال مجانية التعليم وتقديم المساعدة المالية عند الحاجة.

وقد نص القانون التوجيهي للتربية والتعليم المدرسي عدد 80 لسنة 2002 في فصله الأول على هذه التوجهات وأكد على أن التربية أولوية وطنية مطلقة وحق أساسي مضمون لكل التونسيين لا تمييز فيه على أساس الجنس أو الأصل الاجتماعي أو اللون أو الدين، وواجب يشترك في الاضطلاع به الأفراد والمجموعة.

وتبعا لذلك يعمل البرنامج على:

- تيسير نفاذ جميع التلاميذ إناثا وذكورا للتعليم،
- تمكين الفتاة خاصة في المناطق الريفية من استكمال دراستها وضمان تكافؤ الفرص بين الإناث والذكور،
- تجويد مكتسبات التلاميذ والتلميذات،
- تقليص الفوارق بين الجهات والمؤسسات والجنسين،
- توفير بيئة تعليمية جاذبة وآمنة ودامجة وذلك بتطوير الحياة المدرسية والعمل على الحد من العنف بجميع أشكاله وتشريك جميع الأطراف باعتبار أنّ التربية شأن مجتمعي.

إن تشخيص الواقع جعل البرنامج يولي عناية خاصة بالحياة المدرسية حيث ينص الفصل 49 من القانون التوجيهي في هذا السياق على أن الحياة المدرسية وما يتخللها من أنشطة تعتبر امتدادا طبيعيا للتعليمات وإطارا لتنمية شخصية المتعلم ومواهبه علاوة على التمرس بالعيش الجماعي.

ويتميز البرنامج بمجموعة من نقاط القوة التي يعمل على المحافظة عليها وتحسينها على غرار توفر الأطر التشريعي الملائمة للنهوض بالمرحلة الإعدادية والتعليم الثانوي، كما يعمل على تحسين الهيئات التي تشكو منها المنظومة التربوية بالمرحلة الإعدادية والتعليم الثانوي أهمها:

- وجود فوارق على مستوى الجنس، حيث أنه في امتحان البكالوريا لسنة 2024، تم تسجيل ارتفاع نسبة النجاح لدى الذكور أكثر منها لدى الإناث حيث بلغت نسبة التلاميذ إناثا المتحصلين على 10 فما فوق 51.42% مقابل 55.86% لدى الذكور،

- التفاوت بين الجهات والمؤسسات، ففي مناظرة ختم التعليم الأساسي لسنة 2024، تبوّأت كل من مندوبية صفاقس 1 (63.32%)، وصفاقس 2 (61.95%) وتونس 1 (58.52%) المراتب الأولى في حين تذيلت كل من مندوبية زغوان وتوزر وتطاوين أسفل الترتيب مسجلة على التوالي النسب التالية: 47.2%، 47.05%، 31.79%.

- ضعف تملّكات التّلميز خاصة في المواد العلمية،
- عدم وجود مراحل تقييمية وإجباريتها خلال المرحلة الإعدادية والتعليم الثانوي والتي تمكّن من تحديد مواطن الضعف في مكتسبات المتعلّم باستثناء امتحان البكالوريا.
- تهرم البنية التحتية وضعف توزيع مكاتب الإصغاء والإحاطة حيث أن عددها لم تتجاوز 491 أي بنسبة تطور تساوي 1.83% مقارنة بالسنة الفارطة، في حين تم تسجيل تنامي العنف المدرسي ليبليغ 28564 حالة سنة 2024 والتي استوجبت عرض التلميز على مجلس التأديب مقابل 23857 حالة سنة 2023.
- صعوبات الاندماج التي يواجهها التّلميز في الوسط المدرسي خاصة في المراحل الانتقالية (التأقلم مع الفضاء الجديد والإطار التربوي والإداري والإجراءات التربوية الجديدة...).
- محدودية نجاعة عملية التوجيه بالمرحلة الثانوية، حيث لوحظ ضعف توجه التلاميذ إلى المسارات العلمية،
- عدم مراعاة طرق التدريس التعليمية واختلاف أنساق التعلم لدى التلاميذ واحتياجاتهم الخصوصية،
- محدودية التكوين الأساسي والمستمر للمدرسين وعدم تغطية جميع الفئات المستهدفة،

التوجهات الاستراتيجية للبرنامج:

- تيسير نفاذ جميع التلاميذ إناثا وذكورا إلى تعليم جيد ومنصف وعادل بالمرحلة الإعدادية والثانوية بتعزيز مبدأ الأنصاف وتكافؤ الفرص بين المتعلمين والمتعلمات.
- الحد من الانقطاع والتسرب المدرسي وضمان بيئة دامجة للتلاميذ على اعتبار جميع اختلافاتهم (جنسية، عرقية، دينية، اجتماعية، اقتصادية وصحية...) وذلك من خلال:

* النهوض بجودة التعليم وتطوير المناهج التربوية وطرق التدريس لمزيد حوكمة المنظومة التربوية.

* الحرص على استدامة الأمن وتدعيم جاذبية المؤسسة التربوية بنبذ جميع أشكال العنف عبر تطوير الحياة المدرسية وتكريس المصلحة الفضلى للتلميذ باعتباره محور العملية التربوية.

وعلى هذا الأساس، فإن الرؤية في أفق سنة 2035 تتمثل في تمكين التلميذ من المهارات المعرفية والحياتية اللازمة لمواصلة تعليمه في المرحلة العليا أو التوجه إلى مسلك مهني يمكنه من اكتساح سوق الشغل لاحقا.

الهيكل المتدخل:

يحدد الرسم المرافق مختلف الهياكل المتدخلة في تحقيق السياسة العمومية التي يجسدها برنامج المرحلة الإعدادية والتعليم الثانوي وذلك في إطار الهيكلية التي يرسمها التنزيل العملياتي للبرنامج:

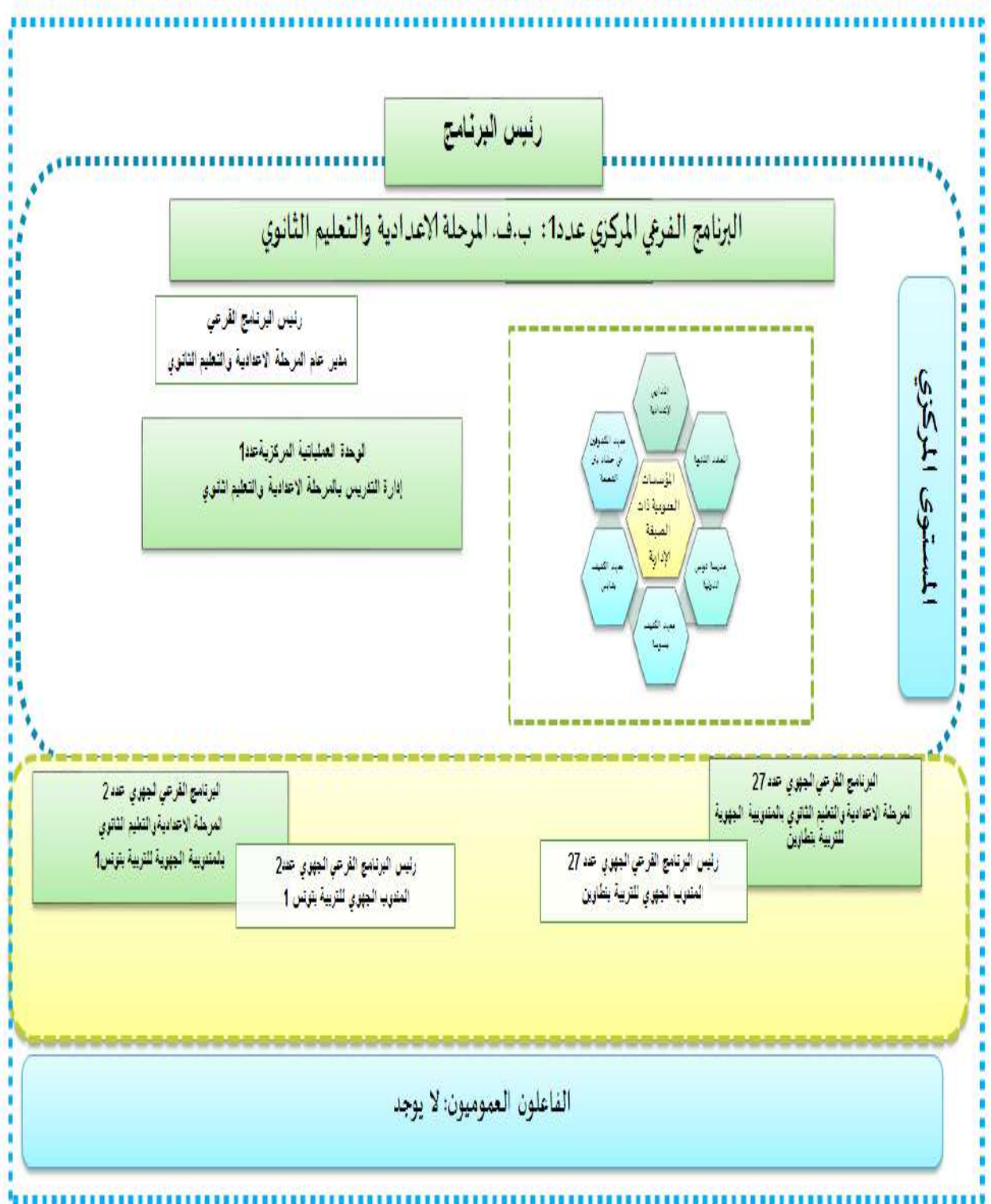

1- أهداف ومؤشرات الأداء:

▪ الهدف الاستراتيجي الأول: تحسين مكتسبات المتعلمين والمتعلمات:

يسعى البرنامج إلى تحسين جودة التعليم من خلال تطوير المردود الداخلي للمدارس الإعدادية والمعاهد عبر توفير كل الظروف وتدعيم فرص النجاح لإكساب التلاميذ التملكات الدنيا من المهارات المعرفية في مجال اللغات والعلوم والمهارات الحياتية بوصفها امتداداً لعملية التعلم، واكتساب الكفايات التي تؤهلهم للمشاركة الفاعلة في الحياة الاقتصادية والاجتماعية والثقافية والتعلم مدى الحياة وتنمية شخصية الطفل ومواهبه وقدراته العقلية والبدنية إلى أقصى إمكاناتها (2).

ولتحقيق هذا الهدف تم اختيار المؤشرات التالية:

➤ المؤشر 1-1-2: نسبة المتعلمين والمتعلمات المتحصلين على 10 فما فوق في

امتحان شهادة ختم التعليم الأساسي العام:

يهدف هذا المؤشر إلى تحديد نسبة المتعلمين والمتعلمات المتحصلين على معدل 10

فما فوق في امتحان شهادة ختم التعليم الأساسي العام.

▪ تقديرات المؤشر:

تقديرات			2024*	إنجازات	الوحدة	الهدف الاستراتيجي 1-2: تحسين مكتسبات المتعلمين والمتعلمات
2027	2026	2025		2023		
59.0	57.0	55.0	53.80	49.03	%	المؤشر 1-1-2: نسبة المتعلمين والمتعلمات المتحصلين على 10 فما فوق في امتحان شهادة ختم التعليم الأساسي
39.5	37.5	35.5	34.27	57.35	%	نسبة التلاميذ إناثا المتحصلات على 10 فما فوق في امتحان شهادة ختم التعليم الأساسي
41.5	39.5	37.5	36.29	59.41	%	نسبة التلاميذ ذكورا المتحصلين على 10 فما فوق في امتحان شهادة ختم التعليم الأساسي

* دورة 2024 تعليم عمومي/ تم احتساب المؤشرات المراعية للنوع الاجتماعي داخل نفس الجنس.

تم تسجيل تحسن في نسبة المعدل الوطني للنجاح مقارنة بالسنة الفارطة كما لوحظ من

خلال النتائج المسجلة تفاوت نسبة النجاح لفائدة الذكور مقارنة بالإناث بالنسبة لسنة 2024.

وتحتل كل من مندوبية صفاقس 1 (63.32%) وصفاقس 2 (61.95%) وتونس 1

(52,8%) المراتب الأولى في حين تحتل كل من زغوان توزر وتطاوين أسفل الترتيب مسجلة

على التوالي النسب التالية: 47.2%، 47.05%، 31.79%.

ويسعى البرنامج إلى تحسين نتائج التلاميذ في مجال اللغات والعلوم وقد تم في الغرض

المصادقة على الإطار المرجعي العام للتعلّمات وتركيز لجان جهوية لمتابعة وتقييم مكتسبات

التلاميذ وذلك لاتخاذ الإجراءات اللازمة.

➤ المؤشر 2-1-2: نسبة المتعلمين والمتعلّمات المتحصّلين على 10 فما فوق في امتحان

الباكالوريا:

يهدف هذا المؤشر إلى تحديد نسبة التلاميذ والتلميذات المتحصّلين على 10 فما فوق

في امتحان البكالوريا (دون احتساب المسعّفين) ويتم تفريع هذا المؤشر حسب الجهات والجنس

والشعب وذلك لتحديد الفوارق المسجلة وتشخيص الأسباب وإيجاد الحلول الكفيلة بالتقليص من

هذه الفوارق في إطار تحقيق مبدأ الانصاف وتكافؤ الفرص وتكريس التمييز الإيجابي.

■ تقديرات المؤشر

تقديرات			2024	إنجازات	الوحدة	الهدف الاستراتيجي 1-2: تحسين مكتسبات المتعلمين والمتعلمات
2027	2026	2025		2023		
56.0	55.0	54.0	52.99	46.35	%	المؤشر 2-1-2: نسبة المتعلمين والمتعلمات المتحصلين على 10 فما فوق في امتحان البكالوريا *
56.0	54.5	52.5	51.42	61.83	%	نسبة المتعلمين إناثا المتحصلات على 10 فما فوق في امتحان البكالوريا (**)
59.0	58.0	57.0	55.86	38.17	%	نسبة المتعلمين ذكورا المتحصلين على 10 فما فوق في امتحان البكالوريا (**)

* دورة 2024 / تعليم عمومي.

** تم احتساب المؤشرات المراعية للنوع الاجتماعي داخل نفس الجنس.

تم تسجيل ارتفاع في نسبة النجاح سنة 2024 مقارنة بسنة 2023 (5.74 نقطة) إلا

أنه لوحظ تفاوت على مستوى الجهات، حيث لا تزال مندوبيتي صفاقس 2 وصفاقس 1 تحتلان المراتب الأولى على التوالي بنسبة 67.42% و 67.24% في حين تم تسجيل أدنى النتائج بكل من جندوبة وسليانة والكاف والقيروان وسيعمل البرنامج على تشخيص أسباب تدني النتائج بهذه المندوبيات لبلورة خطة عمل للسنة الدراسية المقبلة لتحسينها.

الهدف الاستراتيجي الثاني: الحد من الانقطاع المدرسي

يعد الحد من الانقطاع المدرسي أحد الأهداف الاستراتيجية لمهمة التربية في إطار تيسير نفاذ جميع التلاميذ والتلميذات لتعليم جيد ومنصف وعادل يضمن لهم النماء الذهني والجسدي، وتهدد هذه الظاهرة المنظومة التربوية حيث أبرزت المعطيات الإحصائية للسنة الدراسية 2023/2022 نسبة انقطاع تساوي 8.6% أي ما يعادل 87580 تلميذا تتوزع بين 32817 إناثا و 54763 ذكورا، وهو ما يؤكد وجود ثغرة في المنظومة التربوية تهم خاصة

الانتقال من مرحلة إلى أخرى حيث يجد التلاميذ صعوبات في التأقلم مع الظروف الجديدة كلما تدرجوا في التعليم وهو ما يبدو جليا في سنوات السابعة أساسي والأولى ثانوي.

كما أن إلغاء مناظرات الارتقاء من مرحلة إلى أخرى واعتماد الارتقاء الآلي في المرحلة الابتدائية زاد من نسب الفشل والانقطاع في المرحلة الإعدادية والتعليم الثانوي خاصة بالسنة السابعة أساسي.

ومهما تعددت أسباب الانقطاع فإنه يظل ذو انعكاسات متعددة الأبعاد يتعدى تأثيره الفرد ليشمل المجتمع والاقتصاد فهو يؤدي إلى انتشار الأمية والبطالة والجريمة في المجتمع ويساهم في هدر الموارد المالية للدولة.

ولقد ارتأى البرنامج إعداد استراتيجية تركز على دعم الحياة المدرسية بأبعادها التعليمية والثقافية والاجتماعية والرياضية في المرحلة الإعدادية والتعليم الثانوي بالمؤسسات التربوية من خلال تطوير العمل الاجتماعي والمدرسي للمؤسسات التربوية في كل الجهات والمؤسسات والعمل على متابعة البرامج والأنشطة الموضوعة ومتابعتها وتطوير خدمات الإسناد من نقل ومبيت وإعاشة. ولمتابعة هذا الهدف، تم اختيار المؤشرات التالية:

➤ المؤشر 1.2.2: نسبة الانقطاع لدي الإناث والذكور بالمرحلة الإعدادية والتعليم الثانوي:

يهدف هذا المؤشر إلى تشخيص ظاهرة الانقطاع المدرسي ببعديها التلقائي أو الناتج عن قرار مجلس التأديب أو مجلس القسم وهي ظاهرة خطيرة تستهدف المنظومة التربوية وتفسر بعوامل ترتبط بالمنظومة التربوية التي لم تعد تجذب التلميذ للدراسة وهو ما يؤكد أهمية تطوير

البرامج ومراجعة الزمن المدرسي وتطوير الحياة المدرسية ومنها ما هو مرتبط بمؤثرات خارجية ومحيطية أخرى ذات صبغة اجتماعية واقتصادية وثقافية كالتشتت الأسري والفقر.

■ تقديرات المؤشر:

تقديرات			2024	إنجازات	الوحدة	الهدف الاستراتيجي 2-2: الحد من الانقطاع المدرسي
2027	2026	2025		2023		
7.0	7.3	7.6	8.0	8.6	%	المؤشر 1-2-2 نسبة الانقطاع لدى الإناث والذكور بالمرحلة الإعدادية والتعليم الثانوي
8.5	9.5	10.0	11.0	11.8	%	نسبة الانقطاع لدى الذكور بالمرحلة الإعدادية والتعليم الثانوي
3.0	3.5	4.0	5.0	5.9	%	نسبة الانقطاع لدى الإناث بالمرحلة الإعدادية والتعليم الثانوي

لوحظ أن الانقطاع المدرسي ظاهرة تمس أساسا الذكور حيث تم تسجيل نسبة 11.8% مقابل 5.9% لدى الإناث بالنسبة للسنة الدراسية 2023/2022 كما أن نسبة الانقطاع لدى الذكور ما فتئت تسجل ارتفاعا ملحوظا مقارنة بالسنة الدراسية 2020/2019 حيث كانت في حدود 10.1%.

ويفسر ذلك عدة أسباب اقتصادية واجتماعية حيث يضطر الذكور عادة إلى الانقطاع عن التعليم لمساعدة وإعالة عائلاتهم أو لأسباب ثقافية كعدم اعتبار التعليم مصعدا اجتماعيا خاصة مع تفاقم نسبة بطالة خريجي التعليم العالي. كما أنه توجد أسباب متعلقة بالمنظومة التربوية في حد ذاتها مرتبطة بتدهور البنية التحتية ونقص المدرسين وثقل البرامج التعليمية وعدم قدرة التلميذ على التأقلم مع الضغط المدرسي بسبب عدم حصوله على حصص دعم وتدارك خاصة بالمناطق الداخلية.

وللحد من هذه الظاهرة، يسعى البرنامج رباعي الأبعاد إلى تفعيل مكاتب الاصغاء والمرافقة لرصد التلاميذ المهددين بالانقطاع المدرسي ومرافقتهم نفسيا واجتماعيا. وسيتم العمل، في إطار اصلاح المنظومة التربوية، على مراجعة معايير التقييم والضوارب وموائمة الزمن المدرسي مع الزمن الاجتماعي.

أما البعد العلاجي فيتمثل أساسا في إرساء مدرسة الفرصة الثانية بمقتضى الأمر عدد 57 لسنة 2021 المؤرخ في 13 جانفي 2021، والتي أوكلت لها مهمة الاستقبال والتوجيه والتأهيل والمرافقة والإحاطة بالأطفال الذين تتراوح أعمارهم بين 12 و 18 سنة، والذين انقطعوا عن الدراسة دون الحصول على شهادة مدرسية تخدم مرحلة تعليمية أو مؤهل تكوين مهني، وذلك قصد تمكينهم من مواصلة الدراسة بالمؤسسات التربوية أو الالتحاق بمنظومة التكوين المهني أو الإعداد للاندماج بسوق الشغل والحياة العملية.

كما يعمل البرنامج على خلق فروع لمدرسة الفرصة الثانية خاصة في الجهات التي تشهد نسب انقطاع مرتفعة في إطار ارساء مبدأي الانصاف وتكافؤ الفرص بين الجهات.

كما يعمل على تحسين خدمات الإسناد من نقل وإعاشة ومبيت بالتنسيق مع ديوان الخدمات المدرسية. كما يتم العمل على إعادة النظر في النظام التأديبي المدرسي، بالإضافة إلى القيام بدراسة تشخيصية واضحة حسب الجهات والمؤسسات التربوية والمستويات التعليمية واعداد خطة عمل تتمحور أساسا حول:

- تقديم دروس دعم خاصة بالنسبة للأقسام النهائية،
- تركيز مكاتب الانصات والمرافقة خاصة في الجهات والمؤسسات ذات الأولوية،
- الإحاطة النفسية والاجتماعية للتلاميذ المهددين بالانقطاع المدرسي،
- إرساء منصات تعليمية عن بعد،
- تحسين خدمات الإسناد من نقل وإعاشة ومبيت،
- تطوير البنية التحتية لتكون المؤسسة التربوية جاذبة وتساهم في التقليل من بعض الظواهر السلبية كالتغيب.

➤ المؤشر 2.2.2: نسبة الرسوب لدى الإناث والذكور بالمرحلة الإعدادية والتعليم الثانوي:

يعد الرسوب المدرسي أحد الأسباب المباشرة للانقطاع المدرسي الناتج عن ضعف مكتسبات ويعد من أهم العراقيل التي تواجه العملية التعليمية لكونها تمثل مظهرا من مظاهر الهدر التربوي والذي لا تمتد آثاره إلى المنظومة التربوية فحسب بل تطل كامل مكونات المجتمع ومجالاته.

■ تقديرات المؤشر:

تقديرات			2024	إنجازات	الوحدة	الهدف الاستراتيجي 2-2: الحد من الانقطاع المدرسي
2027	2026	2025		2023		
10.0	11.5	12.0	13.0	14.0	%	المؤشر 2-2-2: نسبة الرسوب لدى الإناث والذكور بالمرحلة الإعدادية والتعليم الثانوي
11.0	12.5	14.0	15.0	17.0	%	نسبة الرسوب لدى الذكور بالمرحلة الإعدادية والتعليم الثانوي
9.0	9.5	10.0	11.0	12.0	%	نسبة الرسوب لدى الإناث بالمرحلة الإعدادية والتعليم الثانوي

وللتخفيض من نسب الرسوب، يعمل البرنامج على:

- مراجعة البرامج ومعايير التقييم وطرق التدريس،
- مواصلة العمل على تفعيل مكاتب الاصغاء والمرافقة بالتنسيق مع الأطراف المتدخلة
- وزارة الشؤون الاجتماعية ووزارة الصحة لرصد التلاميذ المهددين بالانقطاع المدرسي.
- مواصلة التنسيق مع وزارة الأسرة والمرأة والطفولة وكبار السن للتمكين الاقتصادي
- لأمهات التلاميذ المهددين بالانقطاع المدرسي.
- خلق فروع جديدة لمدرسة الفرصة الثانية.
- انشاء منصات تعليمية عن بعد.
- متابعة مواظبة التلاميذ عبر إعلام أولياءهم وتمكينهم من متابعة غيابات أبنائهم بصورة
- حينية عن طريق الارساليات القصيرة.
- دعم خدمات النقل لضمان حق التلاميذ وخاصة التلميذات المنحدرات من المناطق
- الريفية للالتحاق بالمؤسسات التربوية ومعالجة بعض الظواهر السلبية كالتأخر والغياب
- وذلك باقتناء حافلات النقل المدرسي ومزيد التنسيق مع السلط المحلية والجهوية
- والمجتمع المدني.
- مزيد التنسيق مع وزارة الشؤون الاجتماعية لتعزيز الحماية الاجتماعية للتلاميذ المنتمين
- إلى عائلات فقيرة لتمكينهم من استكمال مسارهم الدراسي وضمان نمائهم البدني والفكري
- في بيئة سليمة.

- العمل على تطوير البنية التحتية في إطار الاعتمادات المتاحة للتقليص من كثافة الفصل وتحسين نسب التأطير وهو ما ينعكس إيجابيا على مكتسبات التلاميذ والتلميذات مع الأخذ بعين الاعتبار حاملي الاعاقات.

▪ **الهدف الاستراتيجي الثالث: مقاومة العنف المدرسي:**

يتنزل هذا الهدف في إطار تنزيل التعهدات الدولية على مستوى السياسات العمومية القطاعية والمتعلقة أساسا في حق الطفل في حمايته من الاستغلال الاقتصادي ومن أداء أي عمل يرجح أن يكون خطيرا أو أن يمثل إعاقة لتعليم الطفل، أو أن يكون ضارا بصحة الطفل أو بنموه البدني أو العقلي أو الروحي أو المعنوي أو الاجتماعي.

ويعمل البرنامج على تعزيز حماية التلاميذ وخاصة التلميذات من جميع أشكال العنف والاستغلال ومقاومة ظاهرة العنف المدرسي وذلك في إطار حرص مهمة التربية على جعل المؤسسات التربوية فضاء آمنا وجاذبا للتلميذ بما يساهم في الحد من بعض الظواهر السلبية على غرار التغيب ويحسن من نسب التمدرس ويطور المهارات الحياتية للمتعلم.

وبعد تنامي ظاهرة العنف بالوسط المدرسي من المخاطر التي تهدد المنظومة التربوية والمجتمع بصفة عامة، وبشكل عائقاً جدياً يحول دون سير العملية التعليمية بشكل سليم وصحيح ومتكامل وهو ما جعل البرنامج يولي عناية خاصة.

ومن أسباب العنف المدرسي نذكر خاصة عدم تكوين إطار التدريس والإشراف في كيفية التعامل مع حالات العنف، تأثير بعض السلوكيات الاجتماعية السلبية والتعرض للرفض الاجتماعي وضعف التماسك الأسري والعنف الإلكتروني...

ومن آثار العنف المدرسي، نذكر الأضرار الصحية والجسدية والنفسية والتغيرات السلبية في سلوكيات التلميذ وتدني قدراته على التواصل وتراجع التحصيل الدراسي الذي يؤدي الى عدم الرغبة في مواصلة التعليم.

ولتحقيق هذا الهدف، تم اختيار المؤشرات التالية:

■ مؤشرات الهدف الثالث:

➤ المؤشر 2-3-1: تطور عدد حالات العنف المدرسي لدي الإناث والذكور:

يعرف العنف المدرسي عموماً على أنه مظهر من مظاهر السلوك العدواني، وهو عبارة عن ممارسات نفسية أو بدنية أو مادية يمارسها أحد أطراف المنظومة التربوية وتؤدي إلى إلحاق الضرر بالمتعلم أو بالمعلم أو بالمدرسة ذاتها ويأخذ أشكالاً مختلفة حيث يمكن أن يكون جسدياً أو لفظياً أو نفسياً.

ويهدف هذا المؤشر إلى معرفة تطور عدد حالات العنف بالوسط المدرسي وخصوصية كل جهة من ناحية تفشي هذه الظاهرة للوقوف على تشخيصها ومعرفة أسبابها وتحديد مختلف المتدخلين حتى يتسنى إيجاد البرامج والحلول المناسبة لمقاومة هذه الظاهرة التي تمس من السير العادي للدروس وتهدد الحياة المدرسية داخل المؤسسات المدرسية.

وقد سجل عدد حالات العنف التي استوجبت عرض التلميذ على مجلس التأديب ارتفاعا مقارنة بالسنة الفارطة حيث بلغت 28564 حالة مقابل 23857 خلال السنة الدراسية 2023/2022. وتبعا للأرقام المسجلة، يعد العنف المدرسي ظاهرة ذكورية بالأساس حيث استأثر الذكور بنسبة 74 بالمائة من جملة حالات العنف.

■ تقديرات المؤشر:

تقديرات			2024	إنجازات	الوحدة	الهدف الاستراتيجي 2-3: مقاومة العنف المدرسي
2027	2026	2025		2023		
15000	17000	21000	28564	23857	عدد	المؤشر 2-3-1: تطور عدد حالات العنف المدرسي لدي الإناث والذكور
-11,76	-19,05	-26,48	19,73	-	%	
12000	13000	16000	21074	17783	عدد	تطور عدد حالات العنف المدرسي لدي الذكور
7,69%	-18,75	-24,08	18,51	-	%	
3000	4000	5000	7490	6074	عدد	تطور عدد حالات العنف المدرسي لدي الإناث
25,00%	20,00%	33,24%	23,31%	-	%	

➤ المؤشر 2-3-2: نسبة التلاميذ الناشطين في النوادي الثقافية:

يهدف هذا المؤشر إلى تشخيص واقع الحياة المدرسية بالمؤسسات التربوية وضمان حق التلميذ في المشاركة في الأنشطة الثقافية والاجتماعية والرياضية لما تكتسيه هذه الأنشطة من أهمية كبرى في صقل مواهب التلاميذ وتهذيب سلوكياتهم.

وقد تم اختيار هذا المؤشر نظرا لما تكتسيه الحياة المدرسية من أهمية جوهرية في تنمية شخصية التلميذ وتمرسه بالتعايش الجماعي حتى أن الأمر المنظم للحياة المدرسية عدد 2437 لسنة 2004 المؤرخ في 19 أكتوبر 2004 ينص في فصله الأول على أنها "امتداد للتعليمات في الفصول" من ناحية، وكذلك تهذيب لسلوكياته بصورة تحد من تنامي ظاهرة العنف في الوسط المدرسي الذي يمكن أن يكون سببا مباشرا للانقطاع المدرسي من ناحية أخرى.

■ تقديرات المؤشر:

تقديرات			2024	إنجازات	الوحدة	الهدف الاستراتيجي 2-3: مقاومة العنف المدرسي
2027	2026	2025		2023		
19.0	17.0	15.0	13.52	12.12	%	المؤشر 2-3-2: نسبة التلاميذ الناشطين في النوادي الثقافية*

* حسب المعطيات الإحصائية للإدارة العامة للمرحلة الإعدادية والتعليم الثانوي.

ويسعى البرنامج إلى تعميم النوادي الثقافية وذلك عبر:

- توفير الفضاءات والتجهيزات.
- تشجيع التلاميذ على الانخراط وتحسيسهم بأهمية الأنشطة الثقافية.
- تشجيع المدرسين على تنشيط النوادي وتحفيزهم.
- حوكمة جداول الأوقات.

➤ المؤشر 2-3-3: تطور عدد مكاتب الإصغاء والمرافقة بالمدارس الإعدادية والمعاهد الثانوية:

يهدف هذا المؤشر إلى متابعة ودعم استراتيجية البرنامج في اتخاذ الإجراءات الوقائية

والعلاجية للإحاطة الاجتماعية والنفسية بالتلاميذ وخاصة التلميذات ضحايا العنف.

ويتابع هذا المؤشر تطور عدد المؤسسات التربوية المغطاة بخلايا المرافقة والعمل على

تعميمها وتفعيل دورها داخل المؤسسة من خلال حسن التنسيق بين مختلف المتدخلين إذ تتكون

خلية الإصغاء والمرافقة من طبيب صحة مدرسية، وأخصائي اجتماعي، ومستشار في الاعلام

والتوجيه. ويتمحور دورهم الأساسي في عقد اجتماعات دورية للنظر في الحالات الخاصة سواء

كانت صحية أو نفسية أو اجتماعية أو بيداغوجية (انقطاع عن الدراسة، تعثر دراسي أو حالات

رسوب) ويتم معالجتها حالة بحالة بالإضافة إلى استشراف الحالات المهددة ومعالجتها استباقيا.

■ تقديرات المؤشر:

تم تسجيل ضعف تغطية المؤسسات التربوية بمكاتب الإصغاء والمرافقة نظرا لضعف

التنسيق بين الهياكل المتدخلة ويسعى البرنامج إلى تكريس ورسم سياسات عمومية أفقية تحدد

مسؤولية ومهام مختلف المتدخلين في البرنامج.

تقديرات			2024	إنجازات	الوحدة	الهدف الاستراتيجي 2-3: مقاومة العنف المدرسي
2027	2026	2025		2023		
600	550	500	491	449	العدد	المؤشر 2-3-3 : تطور عدد مكاتب الإصغاء والمرافقة بالمدارس الإعدادية والمعاهد الثانوية
9,35%	9,09%	10%	1,83%	9,35%	النسبة	

ولمناهضة العنف ضد التلاميذ وخاصة الفتيات بالوسط المدرسي، تم رصد مجموعة

من الأنشطة ودعائم الأنشطة أهمها:

- اعداد دراسة حول واقع العنف بالوسط المدرسي.
- تجميع الإحصائيات واعداد قاعدة بيانات حول اتفاقيات الشراكة مع المجتمع المدني والمؤسسات الاقتصادية فيما يتعلق بمناهضة جميع أشكال العنف المسلط على الفتيات.
- ضبط المؤسسات ذات الأولوية حسب الجهة وحسن توظيف الموارد البشرية والمالية المتوفرة.
- القيام بأنشطة ثقافية وحملات تحسيسية حتى يتمكن التلاميذ وخاصة الفتيات من التوقي من العنف .
- تطوير الأنشطة الثقافية وتنويعها لصقل وتهذيب سلوك التلاميذ وخاصة منهم الذكور ودعم شعور الانتماء لديهم للمؤسسة التربوية لديهم.
- ادراج محاور بالبرامج التعليمية للتوقي من العنف وترسيخ السلوك الحضاري القائم على التسامح وقبول الآخر.
- برمجة دورات تكوينية لفائدة المدرسين في كيفية التعامل مع مظاهر العنف داخل القسم.
- تغطية المؤسسات التربوية بمكاتب الإصغاء والمرافقة لرصد حالات العنف وتقديم الدعم النفسي لضحايا العنف.
- الشروع في تغطية المدارس الإعدادية والمعاهد الثانوية بقاعات مراجعة قدر الامكان.

- الحد من الساعات الجوفاء قدر المستطاع ضمن الموازنات البيداغوجية طبقا لما جاء بالمنشور عدد 89-01-2023 بتاريخ 28 أوت 2023 حول العودة المدرسية 2024/2023.

- رقمنة عملية التصريح بحالات العنف المدرسي نظرا لعزوف التلاميذ وخاصة التلميذات عن ذلك بطريقة مباشرة (إرساء منصة رقمية/ رقم أخضر وتكوين الفئة المستهدفة).

- برمجة ندوات ومحاضرات وحصص اعلامية دورية ينشطها أخصائيون نفسانيون وأطباء ومستشارون في والتوجيه المدرسي والجامعي لتحسين التلاميذ ضد المخدرات (تنظيم أيام تحسيسية مفتوحة داخل المؤسسات التربوية لتعزيز الرقابة والتصدي المبكر للظاهرة).

أهم المعطيات الإحصائية المتعلقة بالمرحلة الإعدادية والتعليم الثانوي:

يبرز الجدول التالي أهم معطيات المرحلة الإعدادية والتعليم الثانوي خلال السنوات الأخيرة:

<u>2025/2024</u>	<u>2024/2023</u>	<u>2023/2022</u>	<u>2022/2021</u>	<u>2021/2020</u>	
<u>1559</u>	<u>1551</u>	<u>1.546</u>	<u>1.540</u>	<u>1530</u>	<u>عدد المؤسسات التربوية</u>
<u>1.092.220</u>	<u>1.068.890</u>	<u>1.014.068</u>	<u>1.021.274</u>	<u>962.457</u>	<u>عدد التلاميذ (إعدادي + ثانوي)</u>
<u>37.892</u>	<u>37.492</u>	<u>37.028</u>	<u>36.726</u>	<u>35.762</u>	<u>عدد الفصول (إعدادي + ثانوي)</u>
<u>72.321</u>	<u>73.228</u>	<u>71.511</u>	<u>74.819</u>	<u>75.293</u>	<u>عدد المدرسين (إعدادي + ثانوي)</u>

ويبلغ عدد المدرسين المتعاقدين المكلفين بتسييد الشغورات المسترسلة بالمرحلة الإعدادية

والتعليم الثانوي 5989 مدرسا خلال السنة الدراسية 2025/2024.

خارطة برنامج المرحلة الإعدادية والتعليم الثانوي

البرامج الفرعية على المستوى الجهوي		المتدخلون	الصيغة	البرنامج الفرعي	
المرحلة الإعدادية والتعليم الثانوي بتونس 1 المرحلة الإعدادية والتعليم الثانوي بتونس 2 المرحلة الإعدادية والتعليم الثانوي بين عروس المرحلة الإعدادية والتعليم الثانوي بمنوبة المرحلة الإعدادية والتعليم الثانوي بأريانة المرحلة الإعدادية والتعليم الثانوي ببنزرت المرحلة الإعدادية والتعليم الثانوي بباجة المرحلة الإعدادية والتعليم الثانوي بجندوبة المرحلة الإعدادية والتعليم الثانوي بنابل المرحلة الإعدادية والتعليم الثانوي بزغوان المرحلة الإعدادية والتعليم الثانوي بسليانة المرحلة الإعدادية والتعليم الثانوي بالكاف المرحلة الإعدادية والتعليم الثانوي بالقصرين المرحلة الإعدادية والتعليم الثانوي بالقروان المرحلة الإعدادية والتعليم الثانوي بسوسة المرحلة الإعدادية والتعليم الثانوي بالمنستير المرحلة الإعدادية والتعليم الثانوي بالمهدية المرحلة الإعدادية والتعليم الثانوي بصفاقس 1 المرحلة الإعدادية والتعليم الثانوي بصفاقس 2 المرحلة الإعدادية والتعليم الثانوي بسيدي بوزيد المرحلة الإعدادية والتعليم الثانوي بقفصة المرحلة الإعدادية والتعليم الثانوي بتوزر المرحلة الإعدادية والتعليم الثانوي بقبلي المرحلة الإعدادية والتعليم الثانوي بقابس المرحلة الإعدادية والتعليم الثانوي بمدنين المرحلة الإعدادية والتعليم الثانوي بتطاوين		إ.ع. للمرحلة الإعدادية والتعليم الثانوي	إدارة مركزية	المرحلة الإعدادية والتعليم الثانوي بالإدارة المركزية	برنامج المرحلة الإعدادية والتعليم الثانوي
		المدارس الإعدادية المعاهد الثانوية مدرسة تونس الدولية	مؤسسات ذات صبغة إدارية		
		معهد الكفيف بسوسة			
		معهد الكفيف حي حشاد بئر القصة			
		معهد الكفيف بقابس			

و تتوزع ميزانية برنامج المرحلة الاعدادية والتعليم الثانوي لسنة 2025 حسب الأنشطة على النحو التالي

بحساب أ.د.

تقديرات 2025	الأنشطة	البرنامج
		البرنامج 2 المرحلة الاعدادية والتعليم الثانوي
2 213	قيادة المرحلة الاعدادية والتعليم الثانوي	
175 462	البنية التحتية	
3 938 083	التعليم والحياة المدرسية بالمدارس الاعدادية والمعاهد	
68 148	تسيير المؤسسات	
4 183 906	المجموع :	

تقديم أنشطة البرنامج وتدخلاته:

أنشطة البرنامج:

تتخصص أنشطة برنامج المرحلة الإعدادية والتعليم الثانوي في 4 تدخلات أساسية تتوزع

بين أنشطة مركزية وأخرى جهوية.

أما على المستوى المركزي فيتدخل البرنامج عن طريق نشاطين أساسيين هما:

✓ **قيادة المرحلة الإعدادية والتعليم الثانوي** ويشمل هذا النشاط الاعتمادات المرصودة

لتغطية حاجيات البرنامج الفرعي المركزي للمرحلة الإعدادية والتعليم الثانوي

والمتضمنة لنفقات الأجور والاعتمادات المرصودة للتسيير مركزيا.

✓ **تطوير البنية التحتية** من خلال المشاريع التنموية المرسمة على المستوى المركزي

وتشمل اعتمادات البناء والتجهيز والصيانة والتعهد.

في حين أن البرامج الجهوية تناط بعهدتها برمجة وتنفيذ نشاطين أساسيين هما:

✓ **التعليم والحياة المدرسية:** يتضمن هذا النشاط جملة نفقات التأجير للأعوان الراجعين

بالنظر للبرنامج الفرعي الجهوي لبرنامج المرحلة الإعدادية والتعليم الثانوي والمؤسسات

التربوية (المدارس الإعدادية والمعاهد الراجعة لها بالنظر)، إلى جانب ميزانية التسيير

للوحدة العملياتية بالبرنامج الجهوي ونفقات التدخلات وخاصة منها المتعلقة بتطوير

الحياة المدرسية. في هذا الإطار تجدر الإشارة إلى أن ميزانيات التسيير للمؤسسات

التربوية تبرمج وتقع متابعتها مركزيا وتحت إشراف المندوبيات إلى حين تطوير

التطبيقات المالية الموضوعة في الغرض.

✓ **تطوير البنية التحتية:** من خلال المشاريع التنموية الخاصة بالإحداثيات والمحالة إلى

المجالس الجهوية وكما تشمل مجموع اعتمادات البناءات والتجهيز والصيانة والتعهد

المرسمة على ميزانية المندوبيات.

ويبين الجدول أسفله تجسيما للربط بين جانب الأداء المتمثل في الأهداف الاستراتيجية

المرسومة ومؤشراتها من جهة بالاعتمادات المالية المرصودة من جهة أخرى وذلك من خلال

تحديد وبرمجة مجموع الأنشطة والتدخلات المزمع انجازها لتحقيق الأداء المطلوب.

تقديم الأنشطة وعلاقتها بأهداف ومؤشرات الأداء:

الأنشطة ودعائم الأنشطة لبرنامج المرحلة الإعدادية والتعليم الثانوي

جدول عدد 3

التقديرات المالية لسنة 2025	الأنشطة	دعائم الأنشطة	تقديرات المؤشرات لسنة 2025	المؤشرات	الأهداف	البرنامج
2213 أ د	قيادة المرحلة الاعدادية والتعليم الثانوي	<p>1. صياغة الإطار المرجعي العام للتعلّات للمرحلة الإعدادية والتعليم الثانوي.</p> <p>1. إحداث لجان على مستوى الجهات لمتابعة النتائج المدرسية وتقييمها.</p> <p>2. الإحاطة بالمؤسسات ذات النتائج المتدنية تقييم النتائج المدرسية.</p> <p>3. اعداد دراسة تقييمية للامتحانات الوطنية.</p> <p>4. الحرص على ترشيد وحوكمة عملية التعيين والنقل باعتماد معايير موضوعية.</p> <p>5. تحديد الخيارات العملية للإرشاد المدرسي والجامعي واقتراح التدابير التي من شأنها تحسين وتجديد أساليبه.</p> <p>6. التنسيق مع وزارتي الصحة والشؤون الاجتماعية لدعم التلاميذ ذوي النتائج الضعيفة وتفعيل وتعميم مكاتب الإصغاء والمراقبة.</p>	<p>55.0%</p> <p>54.0%</p>	<p>المؤشر 2-1-1: نسبة المتعلمين والمتعلّات المتحصّلين على 10 فما فوق في امتحان شهادة ختم التعليم الأساسي</p> <p>المؤشر 2-1-2: نسبة المتعلمين والمتعلّات المتحصّلين على 10 فما فوق في امتحان البكالوريا</p>	<p>الهدف الاستراتيجي عدد 1: تحسين مكتسبات المتعلمين والمعلّات</p>	برنامج المرحلة الإعدادية والتعليم الثانوي

175462 أ د	البنية التحتية	1. الحرص على تفعيل مكاتب الإصغاء والمرافقة مع الهياكل المتدخلة كآلية علاجية ووقائية لفائدة التلاميذ المهديين بالانقطاع المدرسي. 2. التنسيق مع وزارة المرأة فيما يتعلق بالتمكين الاقتصادي للمهيات التلاميذ المهديين بالانقطاع المدرسي. 3. الحرص على تعميم قاعات المراجعة. 4. التنسيق مع وزارة الشؤون الاجتماعية و السلط الجهوية لمساعدة التلاميذ المنتمين لعائلات معوزة.	7.6%	المؤشر 2-2-1 نسبة الانقطاع لدى الإناث والذكور بالمرحلة الإعدادية والتعليم الثانوي	الهدف الاستراتيجي 2 : الحد من الانقطاع المدرسي		
3938083 أ د	التعليم والحياة المدرسية			المؤشر 2-2-2 نسبة الرسوب لدى الإناث والذكور بالمرحلة الإعدادية والتعليم الثانوي			
	ديوان الخدمات المدرسية		12.0%				
	مدرسة الفرصة الثانية						
	البنية	1- دعوة مديري المؤسسات إلى الحرص على الحد من الساعات الجوفاء. 2- الحرص على تعميم قاعات المراجعة. 3- العمل على تفعيل وتعميم مكاتب الإصغاء والمرافقة. 4- تعميم النوادي الثقافية على المؤسسات التربوية. 5- القيام بحملات تحسيسية لمجابهة السلوكيات العنيفة. 6- التنسيق مع وزارة الداخلية لتركيز دوريات قارة أمام المؤسسات التي تشكو من تنامي حالات العنف.	21000	المؤشر 2-3-1 تطور عدد حالات العنف المدرسي لدى الإناث والذكور	الهدف الاستراتيجي 3 : مقاومة العنف المدرسي		
68148 أ د	تسيير المؤسسات		15.0%	المؤشر 2-3-2 تطور نسبة التلاميذ الناشطين في النوادي الثقافية			

		<p>7- العمل على تجميع المعطيات الإحصائية حول العنف المدرسي بصفة دورية حسب المؤسسات/الجهات/الجنس.</p> <p>8- دعوة المندوبيات الجهوية للتربية لإعداد مخطط جهوي لمجابهة العنف</p>	<p>500</p> <p>%10</p>	<p>المؤشر 2-3-3 : تطور عدد مكاتب الإصغاء والمرافقة بالمدارس الإعدادية والمعاهد الثانوية</p>		
--	--	---	-----------------------	---	--	--

مساهمة الفاعلين العموميين في أداء البرنامج:

جدول عدد 4:

مساهمة الفاعلين العموميين في أداء البرنامج وحجم الاعتمادات المحالة

الاعتمادات المحالة إليه من ميزانية الدولة بعنوان سنة 2025	أهم الأنشطة والمشاريع التي سيتولى إنجازها في إطار المساهمة في تحقيق أهداف البرنامج	أهداف البرنامج	الفاعل العمومي
	<p>1. إقدار المدرسين وإطار الإشراف البيداغوجي على توظيف تكنولوجيات المعلومات والاتصال عبر تكوينهم ومرافقتهم</p> <p>2. تطوير المحتويات والمنصات الرقمية الداعمة للبيداغوجيا النشيطة ووضعها على ذمة المتعلمين والمدرسين</p> <p>3. توفير المستلزمات المادية لتعميم استعمال تكنولوجيات المعلومات والاتصال</p> <p>4. استكمال برنامج ربط المؤسسات التربوية بشبكة أنترنات وتوفير خدمات رقمية لنشر وإعلان نتائج الامتحانات الوطنية</p> <p>5. تعميم منظومة المتابعة الرقمية بما يمكن الأولياء من متابعة المسار الدراسي لأبنائهم بصفة دورية ومستمرة وبما يؤمن علاقة التواصل بين الولي والمربي والمؤسسة التربوية</p> <p>6. تطوير منظومة التسرب المدرسي</p> <p>7. تطوير منصات التعليم والتعلم</p> <p>8. توفير خدمة التسجيل عن بعد.</p> <p>9. تطوير منظومة "عين" للتصريح بحالات العنف.</p>	<p>تحسين مكتسبات المتعلمين والمتعلمات</p>	<p>المركز الوطني للتكنولوجيات في التربية (CNTE)</p>

	<p>1. إبرام اتفاقية لطباعة كتب الكفيف مع وزارة التربية في إطار إرساء مبدأ الإنصاف وتكافؤ الفرص مع حملي الإعاقة.</p> <p>2. توفير الكتاب المدرسي بأسعار في متناول جميع الفئات الاجتماعية لتيسير نفاذ جميع التلاميذ والتلميذات إلى التعليم</p> <p>3. المساهمة في تحسين مكتسبات التلاميذ و توفير وسائل تعليمية عبر إرساء منصات تعليمية/محامل رقمية.....</p>	<p>تحسين مكتسبات المتعلمين والمتعلمات</p>	<p>المركز الوطني البيداغوجي (CNP)</p>
	<p>1. تطوير الموارد البشرية عبر تكوين المكونين.</p> <p>2. بناء الإطار المرجعي التونسي للغات: تعلم، تعليم تقييم وتكوين.</p> <p>3. تحيين موقع الواب للمركز و إحداث منصة رقمية و منظومة تصرف في التكوين.</p>	<p>تحسين مكتسبات المتعلمين والمتعلمات</p>	<p>المركز الدولي لتكوين المكونين والتجديد البيداغوجي CIFFIP</p>

ضبطت نفقات برنامج المرحلة الإعدادية والتعليم الثانوي لسنة 2025 في حدود 4183906 أد مقابل 4031989 أد سنة 2024. دون اعتبار الموارد الذاتية للمؤسسات العمومية. وتتوزع كما يلي :

بحساب الد

النسبة (%)	الفارق	تقديرات 2025	ق . م 2024	انجازات 2023	مصادر التمويل	
3.39	128 000 000	3 908 000 000	3 780 000 000	3 506 434 189	م ع م	القسم 01 : نفقات التأجير
					م ق خ م	
					ح خ	
3.39	128 000 000	3 908 000 000	3 780 000 000	3 506 434 189		جملة موارد الدولة

النسبة (%)	الفارق	تقديرات 2025	ق . م 2024	انجازات 2023	مصادر التمويل	
14.40	12 593 000	100 043 000	87 450 000	71 509 250	م ع م	القسم 02 : نفقات التسيير
					م ق خ م	
					ح خ	
14.40	12 593 000	100 043 000	87 450 000	71 509 250		جملة موارد الدولة

النسبة (%)	الفارق	تقديرات 2025	ق . م 2024	انجازات 2023	مصادر التمويل	
		401 000	401 000	401 000	م ع م	القسم 03 : نفقات التدخلات
					م ق خ م	
					ح خ	
		401 000	401 000	401 000		جملة موارد الدولة

النسبة (%)	الفارق	تقديرات 2025	ق . م 2024	انجازات 2023	مصادر التمويل	
18.35	23 860 000	153 860 000	130 000 000	91 258 000	م ع م	القسم 04 : نفقات الإستثمارات
36.72-	-12 536 000	21 602 000	34 138 000	13 154 000	م ق خ م	
				1 200 000	ح خ	
6.90	11 324 000	175 462 000	164 138 000	105 612 000		جملة موارد الدولة

النسبة (%)	الفارق	تقديرات 2025	ق . م 2024	انجازات 2023	مصادر التمويل	جملة البرنامج
18.35	164 453 000	4 162 304 000	3 997 851 000	3 669 602 439	م ع م	
36.72-	-12 536 000	21 602 000	34 138 000	13 154 000	م ق خ م	
				1 200 000	ح خ	
6.90	151 917 000	4 183 906 000	4 031 989 000	3 683 956 439	الجملة :	

78 232 807		1 330 000			76 902 807	المرحلة الاعدادية و التعليم الثانوي بالمندوبية الجهوية للتربية زغوان	B
105 675 446		1 868 000			103 807 446	المرحلة الاعدادية و التعليم الثانوي بالمندوبية الجهوية للتربية سليانة	C
120 575 966		2 908 000			117 667 966	المرحلة الاعدادية و التعليم الثانوي بالمندوبية الجهوية للتربية الكاف	D
196 282 276		3 950 000			192 332 276	المرحلة الاعدادية و التعليم الثانوي بالمندوبية الجهوية للتربية القصرين	E
193 144 824		4 789 000			188 355 824	المرحلة الاعدادية و التعليم الثانوي بالمندوبية الجهوية للتربية القيروان	F
206 273 361		5 079 000			201 194 361	المرحلة الاعدادية و التعليم الثانوي بالمندوبية الجهوية للتربية سوسة	G
190 229 358		2 872 000			187 357 358	المرحلة الاعدادية و التعليم الثانوي بالمندوبية الجهوية للتربية المنستير	H
155 392 861		3 224 000			152 168 861	المرحلة الاعدادية و التعليم الثانوي بالمندوبية الجهوية للتربية المهدية	I
174 233 927		3 737 000			170 496 927	المرحلة الاعدادية و التعليم الثانوي بالمندوبية الجهوية للتربية صفاقس 1	J
136 895 455		3 646 000			133 249 455	المرحلة الاعدادية و التعليم الثانوي بالمندوبية الجهوية للتربية صفاقس 2	K
188 423 192		2 361 000			186 062 192	المرحلة الاعدادية و التعليم الثانوي بالمندوبية الجهوية للتربية سيدي بوزيد	L
164 965 127		1 917 000			163 048 127	المرحلة الاعدادية و التعليم الثانوي بالمندوبية الجهوية للتربية قفصة	M
65 587 778		995 000			64 592 778	المرحلة الاعدادية و التعليم الثانوي بالمندوبية الجهوية للتربية توزر	N
83 330 688		1 485 000			81 845 688	المرحلة الاعدادية و التعليم الثانوي بالمندوبية الجهوية للتربية قبلي	O

148 258 845		1 752 000			146 506 845	المرحلة الاعدادية و التعليم الثانوي بالمندوبية الجهوية للتربية قابس	P
173 955 723		2 085 000			171 870 723	المرحلة الاعدادية و التعليم الثانوي بالمندوبية الجهوية للتربية مدنين	Q
72 303 220		871 000			71 432 220	المرحلة الاعدادية و التعليم الثانوي بالمندوبية الجهوية للتربية تطاوين	R
4 183 906 000		175 462 000	401 000	100 043 000	3 908 000 000	جملة البرنامج 2	

2- نفقات برنامج المرحلة الإعدادية والتعليم الثانوي:

1-2 نفقات التأجير:

ضبطت نفقات التأجير تعهدا ودفعا لبرنامج المرحلة الإعدادية والتعليم الثانوي لسنة 2025 في حدود 3.908.000 م د مقابل 3.780.000 م د سنة 2024 أي بزيادة قدرها 128,000 م د تمثل نسبة 3,38% وتفسر الزيادة أساسا بما يلي:

ب م د

179,0 +	- الزيادات في الأجور
4,0 +	- انتداب 100 خطة من خرجي دار المعلمين العليا
65,5 +	- تسوية وضعية النواب بالإعدادي والثانوي (2230 خطة)
15,0 +	- تسوية وضعية عملة الحضائر
15,0 +	- ترقيةات 2025
4,0 +	- تدرج سنة 2025
7,5 +	- تعديل كلفة ترقيةات 2024 (بصدد الإنجاز)
4,0 +	- تعديل تدرج 2024 (بصدد الإنجاز)
12,0 -	- تقاعد 2025 وتعديل كلفة تقاعد 2024
178,0 -	- تعديلات بالنقص بعنوان المغادرات الطارئة والتقاعد المبكر والبرنامج الخصوصي للإحالة على التقاعد قبل بلوغ السن القانونية والإحالات على عدم المباشرة.

ويبلغ عدد الأعوان المرخص فيهم بالمرحلة الإعدادية والتعليم الثانوي 109.006

عونا إلى موفى سنة 2025 موزعين على النحو التالي:

9.248	- إداريون
265	- إطار التدريس للمرحلة الابتدائية
73.972	- إطار التدريس للمرحلة الإعدادية والتعليم الثانوي
11.127	- القيمون
11.005	- العملة
3.389	- أسلاك أخرى
109.006	الجملة:

2-2 نفقات التسيير:

ضبطت نفقات التسيير تعهدا ودفعا لبرنامج المرحلة الإعدادية والتعليم الثانوي لسنة 2025 في حدود 100,043 م د مقابل 87,450 م د مرسمة بقانون المالية لسنة 2024 أي بزيادة قدرها 12,593 م د تمثل نسبة 14,40%.

وتضاف إلى هذه التقديرات النفقات المحمولة على الموارد الذاتية للمؤسسات العمومية بالمرحلة الإعدادية والتعليم الثانوي والبالغة 13,216 م د.

وستمكن هذه الاعتمادات من تغطية نفقات تسيير المدارس الإعدادية والمعاهد الثانوية البالغ عددها خلال السنة الدراسية 2024-2025، 1559 مؤسسة يرتادها 1.092.220 تلميذا.

وشهدت السنة الدراسية 2024-2025 إحداث 9 مؤسسات تربوية تتوزع بين 03

معاهد ثانوية و6 مدارس إعدادية وهي على التوالي:

- معهد الماتلين - رأس الجبل
- معهد البرمكي بالعوادنة - منزل شاكر
- معهد المدينة الجديدة - القصرين
- المدرسة الإعدادية رواد 2
- المدرسة الإعدادية المرناقية
- المدرسة الإعدادية رادس الشاطئ
- المدرسة الإعدادية النموذجية باجة الشمالية
- المدرسة الإعدادية البقالة 2 البقالة
- المدرسة الإعدادية حي العمران المنستير

2-3 نفقات التدخلات:

ضبطت نفقات التدخلات تعهدا ودفعا لبرنامج المرحلة الإعدادية والتعليم الثانوي لسنة 2025 في حدود 0,401 م د وهو نفس المبلغ المرسم خلال سنة 2024.

2-4 نفقات الاستثمار:

ضبطت نفقات الاستثمار دفعا لبرنامج المرحلة الإعدادية والتعليم الثانوي لسنة 2025 في حدود 175,462 م د مقابل 164,138 م د سنة 2024 أي بزيادة قدرها 11,324 م د تمثل نسبة 6,89% وتتوزع النفقات على النحو التالي:

الوحدة: مليون دينار

النسبة (%)	الفارق	تقديرات 2025	ق م 2024	البيان
+18,35%	23,860	153,860	130,000	الموارد العامة للميزانية
-36,75%	-12,536	21,602	34,138	موارد القروض الخارجية الموظفة
+6,90%	11,324	175,462	164,138	المجموع

كما يمكن توزيع نفقات الاستثمار لسنة 2025 كما يلي:

الوحدة: مليون دينار

المجموع		موارد قروض خارجية موظفة		الموارد العامة للميزانية		البيان
الدفع	التعهد	الدفع	التعهد	الدفع	التعهد	
96,112	94,400	21,302	25,464	74,810	68,936	مشاريع بصدد الإنجاز
79,350	248,555	0,300	7,537	79,050	241,018	مشاريع جديدة
175,462	342,955	21,602	33,001	153,860	309,954	المجموع

مهمة التربية

نفقات الإستثمار

ضبطت نفقات الإستثمار لبرنامج المرحلة الاعدادية والتعليم الثانوي لسنة 2025 في حدود 175462 أد و تتوزع حسب البرامج الفرعية على النحو التالي

بحساب ألف دينار

النسبة (%)	الفارق		تقديرات 2025		ق م 2024		البيان	
	التعهد	الدفع	التعهد	الدفع	التعهد	الدفع		
13.04	-9.29	12 028	-12 307	104 276	120 235	92 248	132 542	المرحلة الاعدادية و التعليم الثانوي بالادارة المركزية
38.31	-42.83	837	-5 260	3 022	7 020	2 185	12 280	المرحلة الاعدادية و التعليم الثانوي بالمندوبية الجهوي للتربية بتونس 1
-3.76	23.44	-95	1 090	2 433	5 740	2 528	4 650	المرحلة الاعدادية و التعليم الثانوي بالمندوبية الجهوية للتربية تونس 2
-13.91	99.53	-454	6 290	2 810	12 610	3 264	6 320	المرحلة الاعدادية و التعليم الثانوي بالمندوبية الجهوي للتربية بين عروس
-48.65	-13.35	-1 301	-864	1 373	5 610	2 674	6 474	المرحلة الاعدادية و التعليم الثانوي بالمندوبية الجهوي للتربية بمنوبة
0.77	43.90	21	2 230	2 745	7 310	2 724	5 080	المرحلة الاعدادية و التعليم الثانوي بالمندوبية الجهوي للتربية بأريانة
111.31	156.12	1 761	6 120	3 343	10 040	1 582	3 920	المرحلة الاعدادية و التعليم الثانوي بالمندوبية الجهوي للتربية بينزرت
-10.22	-34.06	-408	-3 466	3 584	6 710	3 992	10 176	المرحلة الاعدادية و التعليم الثانوي بالمندوبية الجهوي للتربية بياجة
-13.93	-31.47	-491	-4 091	3 033	8 910	3 524	13 001	المرحلة الاعدادية و التعليم الثانوي بالمندوبية الجهوي للتربية بجندوبة
18.10	126.43	609	11 251	3 974	20 150	3 365	8 899	المرحلة الاعدادية و التعليم الثانوي بالمندوبية الجهوي للتربية بنابل
-17.13	36.13	-275	1 420	1 330	5 350	1 605	3 930	المرحلة الاعدادية و التعليم الثانوي بالمندوبية الجهوية للتربية زغوان
-6.60	-23.01	-132	-1 650	1 868	5 520	2 000	7 170	المرحلة الاعدادية و التعليم الثانوي بالمندوبية الجهوية للتربية سليانة

16.09	17.23	403	860	2 908	5 850	2 505	4 990	المرحلة الاعدادية و التعليم الثانوي بالمندوبية الجهوية للتربية الكاف
1.65	-12.01	64	-1 153	3 950	8 450	3 886	9 603	المرحلة الاعدادية و التعليم الثانوي بالمندوبية الجهوية للتربية القصرين
16.15	5.66	666	500	4 789	9 330	4 123	8 830	المرحلة الاعدادية و التعليم الثانوي بالمندوبية الجهوية للتربية القيروان
16.62	37.39	724	3 293	5 079	12 100	4 355	8 807	المرحلة الاعدادية و التعليم الثانوي بالمندوبية الجهوية للتربية سوسة
-39.04	-18.59	-1 839	-1 448	2 872	6 340	4 711	7 788	المرحلة الاعدادية و التعليم الثانوي بالمندوبية الجهوية للتربية المنستير
34.17	62.75	821	5 051	3 224	13 100	2 403	8 049	المرحلة الاعدادية و التعليم الثانوي بالمندوبية الجهوية للتربية المهدية
53.22	55.31	1 298	4 886	3 737	13 720	2 439	8 834	المرحلة الاعدادية و التعليم الثانوي بالمندوبية الجهوية للتربية صفاقس 1
-20.51	5.04	-941	423	3 646	8 810	4 587	8 387	المرحلة الاعدادية و التعليم الثانوي بالمندوبية الجهوية للتربية صفاقس 2
-13.96	46.41	-383	4 400	2 361	13 880	2 744	9 480	المرحلة الاعدادية و التعليم الثانوي بالمندوبية الجهوية للتربية سيدي بوزيد
-10.63	-7.15	-228	-580	1 917	7 530	2 145	8 110	المرحلة الاعدادية و التعليم الثانوي بالمندوبية الجهوية للتربية قفصة
-39.77	26.01	-657	900	995	4 360	1 652	3 460	المرحلة الاعدادية و التعليم الثانوي بالمندوبية الجهوية للتربية توزر
29.58	9.34	339	370	1 485	4 330	1 146	3 960	المرحلة الاعدادية و التعليم الثانوي بالمندوبية الجهوية للتربية قبلي
-9.60	-18.43	-186	-1 403	1 752	6 210	1 938	7 613	المرحلة الاعدادية و التعليم الثانوي بالمندوبية الجهوية للتربية قابس
-13.56	36.12	-327	2 717	2 085	10 240	2 412	7 523	المرحلة الاعدادية و التعليم الثانوي بالمندوبية الجهوية للتربية مدين
-37.83	-46.89	-530	-3 090	871	3 500	1 401	6 590	المرحلة الاعدادية و التعليم الثانوي بالمندوبية الجهوية للتربية تطاوين
690	505	11 324	16 489	175 462	342 955	164 138	326 466	المجموع

و قد تطورت نفقات الإستثمار على مستوى اعتمادات التعهد و اعتمادات الدفع كما يلي:

بحساب ألف دينار

تطور الإعتمادات		تقديرات 2025		ق م 2024		البيان
إعتمادات الدفع	إعتمادات التعهد	إعتمادات الدفع	إعتمادات التعهد	إعتمادات الدفع	إعتمادات التعهد	
68 026-	232 066-	96 112	94 400	164 138	326 466	مشاريع بصدد الإنجاز
79 350	248 555	79 350	248 555			مشاريع و برامج جديدة
11 324	16 489	175 462	342 955	164 138	326 466	<u>المجموع</u>

وفي هذا الإطار، تضمن مشروع ميزانية الاستثمار الخاص ببرنامج المرحلة الإعدادية والتعليم الثانوي لسنة 2025 أهم المشاريع والبرامج الجديدة التالية:

بـ 1000 د

<u>المشروع</u>	<u>التعهد</u>	<u>الدفع</u>
تهيئة وصيانة المدارس الإعدادية والمعاهد الثانوية	138150	31800
تهيئة وصيانة المبينات والمطاعم	30975	9300
اقتناء تجهيزات تعليمية لفائدة المدارس الإعدادية والمعاهد	7500	5000
اقتناء تجهيزات إعلامية لفائدة للمدارس الإعدادية والمعاهد	8000	6000
اقتناء تجهيزات لفائدة المبينات	9000	9000
اقتناء تجهيزات تربية لفائدة للمدارس الإعدادية والمعاهد	11500	5500
اقتناء آلات ناسخة لفائدة للمدارس الإعدادية والمعاهد	2500	2000
بناء 135 قاعة عادية	13500	3000
بناء 43 قاعة اختصاص	5590	1500
بناء 22 قاعة اعلامية	2860	900
بناء 15 قاعة مراجعة	2700	850
بناء 17 قاعة تربية تقنية	5620	1500
بناء 20 قاعة جاهزة الصنع	900	850
بناء 10 مجموعات صحية جاهزة الصنع	300	300
بناء المدرسة الإعدادية بركب الغزالة بينزرت (دراسات)	500	300
بناء المدرسة الإعدادية الخزانات بصفاس الجنوبية صفاس 2	500	300
بناء المدرسة الإعدادية القلعة الكبرى بسوسة (دراسات)	500	300
بناء المعهد الثانوي المسعدين سوسة (دراسات)	550	350

البرنامج عدد 9:
القيادة والمساندة

1- تقديم البرنامج 9 واستراتيجيته:

تقديم البرنامج:

يهدف برنامج القيادة والمساندة إلى إرساء قواعد الفاعلية والنجاعة في توظيف الوسائل المادية والبشرية لتحقيق الأهداف الاستراتيجية لمهمة التربية باعتباره برنامجاً أفقياً يدعم بقية البرامج. ويتمثل دوره أساساً في القيادة والإشراف والتخطيط والمتابعة والتصرف في الموارد البشرية والمالية واللوجستية في إطار العمل على مزيد حوكمة المهمة، وذلك بدعم قدرات أعوانها وإطاراتها في التصرف الحديث والرفع من أدائهم والرقى بجودته وتحسين نسب التأطير مع الضغط على النفقات عبر ترشيد الاستهلاك وتعزيز استعمال تكنولوجيات المعلومات وتطويرها.

كما يقوم البرنامج بالتنسيق بين البرامج العملية بتسيير حوار تصرف ناجع بين مختلف المتدخلين، وتحسين منظومة التخطيط والبرمجة والرقابة والتقييم، ووضع الأطر التشريعية والقانونية وتحيينها وفقاً للمقتضيات الراهنة.

ويتعهد برنامج القيادة والمساندة بدعم بقية البرامج لتحقيق أهدافها رغم العديد من

النقائص أهمها:

➤ ضعف الترابط والتكامل بين المستويات المحلية والجهوية والمركزية على غرار

عدم توضيح تسلسل المسؤوليات وغياب دليل إجراءات في الغرض،

- غياب نظام معلومات مندمج للقيادة والمساندة والتقييم،
- ضعف نسبة التأطير ونقص الموارد البشرية المختصة على المستوى الجهوي والمحلي،
- غياب آليات التدقيق والرقابة الداخلية،
- ضعف الموارد الذاتية للمؤسسات.

ولتطوير البرنامج، تم ضبط جملة من الأولويات أهمها:

- دعم التخطيط الجهوي: متابعة إرساء وتطوير مشروع الجهة ليكون واضح المعالم يضبط الاحتياجات في المجالات المختلفة (موارد بشرية، تجهيزات، بناءات...) وفق تصور الجهة وفي تناغم مع الأهداف الوطنية للتربية،
- تطوير التخطيط المحلي بإرساء مجالس المؤسسة وتفعيلها وتشريك الفاعلين على المستوى الجهوي والمحلي في اتخاذ القرار التربوي،
- دعم ميزانية المؤسسات التربوية وتطوير علاقتها بمحيطها،
- إيلاء العناية الخاصة بمكانة النساء والفتيات ودورهن في تحسين مسار المنظومة التربوية من خلال دعم نفاذهن إلى مواقع القرار بالمهمة.

انطلاقاً من عملية التشخيص وتحديد الأولويات، تم ضبط المحاور الاستراتيجية

التالية:

- حوكمة المهمة وبرامجها بما يضمن التحول الرقمي الشامل للمنظومة التربوية.
- ضمان نجاعة التصرف في موارد المهمة البشرية والمادية مع الحرص على دعم نفاذ النساء إلى مواقع القرار بالمهمة.
- ضمان ديمومة الميزانية والتصرف الأمثل في الموارد المالية وتحسين الجدوى والفاعلية لبرنامج القيادة والمساندة.

الهيكل المتدخل:

تشمل خارطة برنامج القيادة والمساندة هيكل ومؤسسات على المستوى المركزي والجهوي والمحلي. وتتمثل أهم الهياكل المتدخلة في الديوان وإدارات عامة كالإدارة العامة للبناءات والتجهيز والإدارة العامة للموارد البشرية والإدارة العامة للشؤون المالية، ووحدات التصرف حسب الأهداف والمركز الوطني للتكوين وتطوير الكفاءات ومعاهد مهن التربية والتكوين والمركز الوطني للصيانة وديوان الخدمات المدرسية، ويساهم الفاعلون العموميون (المركز الوطني للتكنولوجيات في التربية والمركز الوطني البيداغوجي) في تحقيق أهداف البرنامج والمهمة عموماً.

تقديم خارطة برنامج القيادة والمساندة:

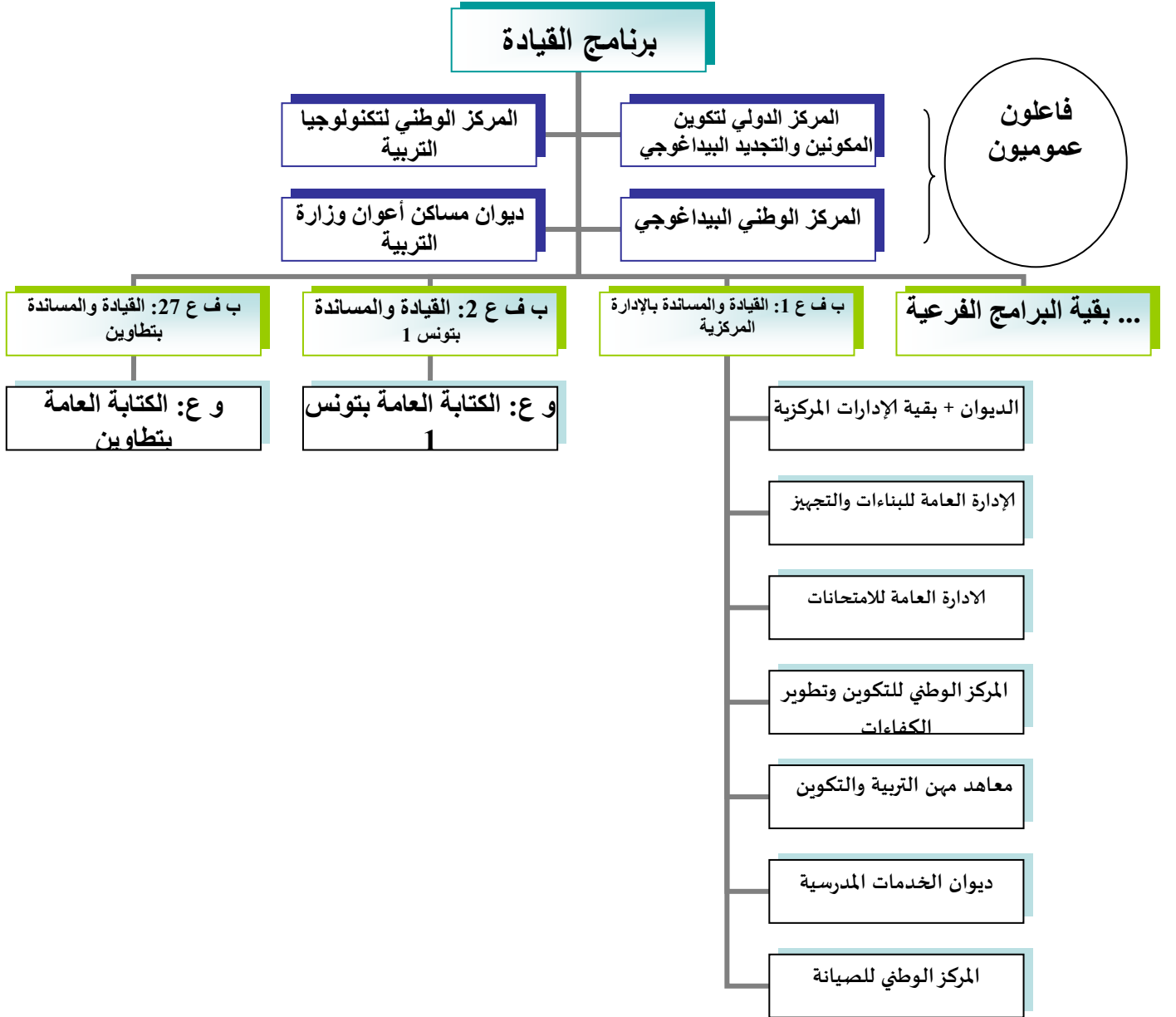

أهداف ومؤشرات الأداء الخاصة ببرنامج القيادة والمساندة:

تقديم الأهداف ومؤشرات الأداء:

▪ الهدف 9-1: تطوير حوكمة المهمة:

يعتمد تطوير حوكمة المهمة أساساً على ترشيد التصرف في الموارد المالية وحسن توظيف الموارد البشرية بأكثر نجاعة وفعالية ورقمنة الإدارة لتحسين جودة الخدمات المسداة لفائدة المنتفعين بالمرفق العام والتقليص من الإجراءات الإدارية وتسهيل النفاذ إلى المعلومة وضمان المساواة وتكافؤ الفرص سواء بين أعوان المهمة أو كذلك بين منظوريها. كما تقتضي الحوكمة حسن التنسيق بين مختلف المتدخلين وتحديد المهام تكريماً لمبدأي المسؤولية والمساءلة. ولتحقيق هذا الهدف، تم اختيار المؤشرات التالية:

➤ المؤشر 1.1.9: تطور عدد الخدمات الإدارية على الخط:

في إطار دعم التحول الرقمي وتقريب الخدمات ونشر ثقافة الشفافية والحكومة المفتوحة، تعد مهمة التربية من المهمات النموذجية التي انخرطت في برنامج الحوكمة الإلكترونية لدعم التحول الرقمي للخدمات الإدارية.

ويعمل البرنامج في هذا الإطار على إرساء البنية التحتية الرقمية الضرورية وربط المؤسسات العمومية تحت الإشراف بشبكة الأنترنت ذات التدفق العالي وإرساء المنصات الإلكترونية وتيسير النفاذ للخدمات الرقمية، وبالتالي فإن المؤشر الذي تم اعتماده هو تطور عدد الخدمات الإدارية على الخط.

• تقديرات المؤشر 1.9 .1 :

تقديرات			2024	إنجازات	الوحدة	هدف 1-9: تطوير حوكمة المهمة
2027	2026	2025		2023		
20	15	12	12	05	عدد	المؤشر 1.1.9: تطور عدد الخدمات الإدارية على الخط

في إطار رقمنة الإدارة وإرساء مقومات الشفافية وتسريع الخدمات الإدارية، تم إرساء

بعض الخدمات على الخط أهمها:

- نتائج الامتحانات الوطنية،
- النقل لجميع الأصناف والأسلاك،
- الترقيات لجميع الأصناف والأسلاك،
- الوثائق الإدارية والمالية: شهادة أجر، خدمات...
- خدمات أخرى...

➤ المؤشر 2.1.9: نسبة الاستجابة إلى مطالب النفاذ إلى المعلومة:

يهدف هذا المؤشر إلى معرفة نسبة النفاذ إلى المعلومة في إطار السعي إلى احترام مقتضيات القانون الأساسي عدد 22 لسنة 2016 المؤرخ في 24 مارس 2016 المتعلق بالنفاذ إلى المعلومة حيث ينص فصله الأول على وجوب ضمان حق كل شخص طبيعي أو معنوي في النفاذ إلى المعلومة.

ويهدف اختيار البرنامج لهذا المؤشر أساسا إلى:

- احترام المقتضيات القانونية وتعزيز مبدأ الشفافية وخاصة فيما يتعلق بالتصرف في المرفق العام،
- تحسين جودة المرفق العمومي ودعم الثقة في الهياكل الخاضعة لأحكام هذا القانون،
- اعتماد مقاربة تشاركية عند وضع السياسات العمومية والعمل على متابعة تنفيذها وتقييمها.

● تقديرات المؤشر 2.1.9:

تقديرات			2024	إنجازات	الوحدة	الهدف 9-1: تطوير حوكمة المهمة
2027	2026	2025		2023		
90	85	80	55	54	%	المؤشر 2.1.9: نسبة الاستجابة إلى مطالب النفاذ إلى المعلومة

يسعى البرنامج إلى الترفيع في القيمة المستهدفة للمؤشر المنشود وقد شرعت المهمة في إعداد خطة عمل لضبط استراتيجية للنفاز إلى المعلومة وتحديد مؤشراتها في إطار مقارنة تشاركية واستكمال قائمة البيانات الواجب نشرها استباقياً.

وقد تم إعداد دليل إجراءات النفاز إلى المعلومة ونشره على الموقع الرسمي للوزارة ويتولى المكلف بالنفاز إلى المعلومة العمل على النشر التلقائي للبيانات على موقع الوزارة ومتابعة مختلف المطالب الواردة عليها.

▪ الهدف 9-2: تطوير الموارد البشرية:

يندرج الهدف الثاني لبرنامج القيادة والمساندة في إطار ترشيد التصرف في الموارد البشرية بالمنظومة التربوية وحسن توظيفها وتطوير كفاءات الأعوان والرفع من قدراتها للقيام بواجباتها على أمثل وجه، حيث يعمل البرنامج من خلال المؤسسات المختصة في مجال التكوين (المركز الدولي لتكوين المكونين والتجديد البيداغوجي، المركز الوطني لتكنولوجيات التربية، المركز الوطني للتكوين وتطوير الكفاءات، معاهد مهن التربية والتكوين...) على تنفيذ مخطط التكوين للموارد البشرية بمختلف رتبها وأسلاكها بما يمكنها من الاستعمال الأفضل للتكنولوجيات الحديثة في إطار رقمنة الإدارة وتقريبها من المواطن.

➤ المؤشر 1.2.9: نسبة إنجاز المخطط السنوي للتكوين:

يهدف هذا المؤشر إلى تحديد نسبة إنجاز مخطط التكوين إذ أن الاستثمار في الموارد

البشرية من شأنه أن يساهم في الرفع من أداء العون العمومي والإدارة تبعاً لذلك.

كما يبين أهمية التكوين الأساسي في تحفيز الاعوان وتحسين أدائهم وتطوير كفاءاتهم

وقدراتهم القيادية، ويمكن من متابعة تطور أداء الفئة المستهدفة بالتكوين من سنة إلى

أخرى وبالتالي تقييم العملية التكوينية في حد ذاتها.

• تقديرات المؤشر 1.2.9:

تقديرات			2024	إنجازات	الوحدة	هدف 9-2 : تطوير الموارد البشرية
2027	2026	2025		2023		
88	87.33	85	82.33	94.3	%	المؤشر 9-2-1: نسبة إنجاز المخطط السنوي للتكوين

ويشهد هذا المؤشر منحى تصاعدي وذلك لعدة أسباب أهمها اعتماد التكوين عن بعد

وإحكام البرمجة والمتابعة وإدراج عنصر التكوين ضمن مقاييس تطور المسارات المهنية

للأعوان.

➤ المؤشر 2.2.9: نسبة المشاركين في الدورات التكوينية من جنس الإناث

تم اعتماد هذا المؤشر المراعي للنوع الاجتماعي في إطار الحرص على إرساء

تكافؤ الفرص بين النساء والرجال والأخذ بعين الاعتبار خصوصياتهن وذلك في إطار

تنزيل الخطة الوطنية لمأسسة النوع الاجتماعي على مستوى المهمة وخاصة منها الأثر الثاني المتعلق بالرفع من تمثيلية النساء ومشاركتهم الفعلية في الهيئات والمجالس المنتخبة والهياكل ومواقع صنع القرار على المستوى الوطني والجهوي والمحلي.

• تقديرات المؤشر 2.2.9:

تقديرات			2024	إنجازات	الوحدة	هدف 9-2: تطوير الموارد البشرية
2027	2026	2025		2023		
48	47	45	40	26	%	2.2.9: نسبة المشاركين في الدورات التكوينية من جنس الإناث

➤ مؤشر 3.2.9: نسبة النساء اللاتي تم تكليفهن بخطة وظيفية عليا:

يندرج هذا المؤشر في إطار التزام مهمة التربية بالتعهدات الوطنية والدولية وتكريس أهداف التنمية المستدامة وخاصة منها الهدف الخامس وهو تحقيق المساواة بين الجنسين وتمكين كل النساء والفتيات، وتفعيلا للأمر المحدث لمجلس النظراء عدد 626 المؤرخ في 25 ماي 2016 وخاصة الفصل 9 منه الذي يعهد لهذا المجلس متابعة تسمية النساء في الخطط الوظيفية في مستوى الوزارات واقتراح الإجراءات الكفيلة بدعم المساواة بين الجنسين على مستوى التعيين والتدرج الوظيفي والتكوين والتدريب.

• تقديرات المؤشر 3.2.9:

تقديرات			تقديرات	إنجازات	الوحدة	هدف 9-2: تطوير الموارد البشرية
2027	2026	2025	2024	2023		
48	46	44	42	30.7	%	مؤشر 3.2.9: نسبة النساء اللاتي تم تكليفهن بخطة وظيفية عليا (مدير عام إدارة مركزية/مدير عام مؤسسة عمومية)

ويهدف هذا المؤشر إلى إرساء وتكريس مبدأ تكافؤ الفرص وقد تم للغرض اعتماد

آلية التناظر للتسمية في الخطط الوظيفية لضمان الشفافية واعتماد مقياس الجدارة والكفاءة

لتحسين أداء الإدارة وهو ما يمكن من إرساء المساواة بين الرجال والنساء وبالتالي الترفيع

في نسبة المؤشر المحققة خلال السنوات القادمة.

▪ الهدف 9-3: ضمان ديمومة الميزانية وترشيد التصرف في الموارد المالية

شهدت المالية العمومية عدة إصلاحات لعل أبرزها تركيز منهجية التصرف في

الميزانية حسب الأهداف سعياً لترشيد النفقات وتعبئة الموارد وتوجيهها نحو أولويات المهمة،

كما تم إعطاء الأولوية لجدولة المتخلدات وترشيد استهلاك الطاقة خصوصاً مع آثار

التغيرات المناخية.

وفي هذا الإطار، يندرج هذا الهدف المتمثل في السعي إلى حسن توظيف الموارد

المالية وتوزيعها توزيعاً محكماً والحرص على تنفيذ الميزانية وفقاً للحاجيات الحقيقية.

➤ المؤشر 1.3.9: الفارق بين التقديرات والإنجازات لنفقات التأجير:

يندرج هذا المؤشر في إطار التوجهات العامة للدولة فيما يتعلق بالمالية العمومية للحد من نفقات التصرف والتقليص منها لفائدة ميزانية التنمية وذلك في إطار ترشيد النفقات ودفع الاستثمار والتنمية الجهوية في المناطق الداخلية.

وقد شهد هذا المؤشر ارتفاعا رغم السياسة المتبعة من قبل الحكومة والتي ترمي إلى التقليص من حجم النفقات العمومية ولا سيما حجم الأجور.

وفي هذا السياق تم اتخاذ بعض الاجراءات أهمها ترشيد ومتابعة اسناد الساعات الإضافية، واعتماد آلية إعادة التوظيف لتغطية الحاجيات المتأكدة للوزارة.

• تقديرات المؤشر 1.3.9:

تقديرات			2024	إنجازات	الوحدة	الهدف 9-3- : ضمان ديمومة الميزانية وترشيد التصرف في الموارد المالية
2027	2026	2025		2023		
0.12	0.13	0.14	0.15	0.28	%	مؤشر 9-3-1: الفارق بين التقديرات والانجازات لنفقات الأجور

ويسعى البرنامج خلال الثلاث سنوات القادمة إلى حوكمة الانفاق العمومي لنفقات

التأجير ومتابعة كيفية اسناد بعض المنح على غرار الساعات الإضافية ومنحة الإنتاج.

➤ المؤشر 2.3.9: نسبة تنفيذ ميزانية المهمة:

يهدف هذا المؤشر إلى تحديد مدى دقة تقديرات الميزانية مقارنة بالإنجازات تكريسا

لمبدأي المصادقية والديمومة والعمل على التقليص من الفارق بين تقديرات الميزانية والحاجيات الحقيقية.

• تقديرات المؤشر 9.3.2:

تقديرات			ق م 2024	إنجازات	الوحدة	هدف 9-3: ضمان ديمومة الميزانية وترشيد التصرف في الموارد المالية
2027	2026	2025		2023		
98.2	98.0	97.5	97.0	93.09	%	المؤشر 9.3.2: نسبة تنفيذ ميزانية المهمة

ويسعى البرنامج إلى ضمان حسن تنفيذ الميزانية من خلال الحرص على اعداد تقارير متابعة تنفيذ الميزانية بصفة دورية، وإرساء حوار تصرف على المستوى المركزي والجهوي للوقوف على أهم الإشكاليات التي تحول دون التنفيذ المحكم للميزانية.

➤ مؤشر 9.3.3: نسبة الاعتمادات المخصصة لبرنامج القيادة والمساندة:

يهدف هذا المؤشر الى التقليل من حجم النفقات ذات الصبغة الافقية والمشاركة التي يقع تحميلها على برنامج القيادة والمساندة لفائدة البرامج العملياتية بما يمكن من معرفة الكلفة الحقيقية لمختلف السياسات العمومية وهو ما سيساهم في ارساء المحاسبة التحليلية.

• تقديرات المؤشر 9.3.3:

تقديرات			2024	إنجازات	الوحدة	هدف 9-3: ضمان ديمومة الميزانية وترشيد التصرف في الموارد المالية
2027	2026	2025		2023		
11	11.5	11.65	13.48	11.93	%	المؤشر 9-3-3: نسبة الاعتمادات المخصصة لبرنامج القيادة والمساندة*

* دون اعتبار الموارد الذاتية للمؤسسات العمومية

➤ **مؤشر 4.3.9: معدل كلفة العون سنويا بعنوان نفقات التسيير:**
يعكس هذا المؤشر نجاعة نفقات التسيير بما في ذلك الجانب اللوجستي (شراءات،

اقتصاد في الطاقة...) والهدف منه التحكم في كلفة العون العمومي والتقليص من نفقات

التسيير بهدف الترفيع في نفقات الاستثمار، ويعتبر هذا المؤشر بالغ الأهمية خصوصا

لمعرفة نجاعة مجابهة تحديات التغيرات المناخية.

• تقديرات المؤشر 4.3.9:

تقديرات			2024	إنجازات	الوحدة	هدف 3-9: ضمان ديمومة الميزانية وترشيد التصرف في الموارد المالية
2027	2026	2025		2023		
860	820	862	740	707	الدينار	مؤشر 4-3-9: معدل كلفة العون سنويا بعنوان نفقات التسيير

يسعى رئيس البرنامج إلى ترشيد نفقات التسيير والتقليص من كلفة العون العمومي للفترة القادمة وقد تم اتخاذ جملة من الإجراءات في الغرض على غرار التقليص من استعمال الورق باعتماد منظومة عليسة واستعمال منظومة GPS لتقليص استهلاك الوقود لوسائل النقل ومنع وسائل التدفئة المستهلكة للطاقة.

ويبين الجدول المصاحب توزيع ميزانية برنامج القيادة والمساندة لسنة 2025 حسب

الأنشطة:

و تتوزع ميزانية برنامج القيادة والمساندة لسنة 2025 حسب الأنشطة على النحو التالي

بحساب أ.د.

تقديرات 2025	الأنشطة	البرنامج
		البرنامج 9 القيادة والمساندة
640 464	القيادة الادارية والمالية	
22 159	البنية التحتية	
26 681	الامتحانات الوطنية	
9 853	التكوين المستمر	
375	تكوين الاطارات التربوية	
1 588	الحياة المدرسية	
769	التعهد والصيانة	
1 360	تكوين المكونين والتجديد البيداغوجي	
6 387	تطوير وادماج تكنولوجيا المعلومات والاتصال في المنظومة التربوية	
5 982	القيادة والمساندة بتونس1	
8 417	القيادة والمساندة بتونس2	

8 817	القيادة والمساندة بين عروس	
6 625	القيادة والمساندة بمنوية	
8 078	القيادة والمساندة بأريانة	
8 692	القيادة والمساندة ببزرت	
6 195	القيادة والمساندة بباجة	
10 562	القيادة والمساندة بجندوية	
5 523	القيادة والمساندة بنابل	
5 731	القيادة والمساندة بزغوان	
7 847	القيادة والمساندة بسليانة	
5 313	القيادة والمساندة بالكاف	
16 358	القيادة والمساندة بالقصرين	
12 332	القيادة والمساندة بالقيروان	
12 528	القيادة والمساندة بسوسة	
10 929	القيادة والمساندة بالمنستير	

10 544	القيادة والمساندة بالمهدية	
13 244	القيادة والمساندة بصفاقس 1	
8 274	القيادة والمساندة بصفاقس 2	
9 940	القيادة والمساندة بسيدي بوزيد	
9 766	القيادة والمساندة بقفصة	
2 820	القيادة والمساندة بتوزر	
8 001	القيادة والمساندة بقبلي	
9 151	القيادة والمساندة بقابس	
13 483	القيادة والمساندة بمدنين	
2 495	القيادة والمساندة بتطاوين	
937 285	المجموع :	

تقديم الأنشطة وعلاقتها بأهداف ومؤشرات الأداء:

الأنشطة ودعائم الأنشطة لبرنامج القيادة والمساندة

جدول عدد 5

الأهداف	المؤشرات	تقديرات 2025	الأنشطة	التقديرات المالية 2025	دعائم الأنشطة
الهدف الأول: تطوير حوكمة المهمة	المؤشر 1.1.9: تطور عدد الخدمات الإدارية على الخط	12	البنية التحتية	22.159 أ د	- إرساء خدمات إدارية على الخط،
	المؤشر 2.1.9: نسبة الاستجابة إلى مطالب النفاذ إلى المعلومة	80			- تفعيل دور المكلف بالنفاذ إلى المعلومة وإعداد تقارير دورية،
الهدف الثاني: تطوير الموارد البشرية	المؤشر 1.2.9: نسبة إنجاز المخطط السنوي للتكوين	85	التكوين المستمر	9.853 أ د	- اعداد البرنامج الوطني للتكوين وفق استراتيجية وأولويات البرامج،
	المؤشر 2.2.9: نسبة المشاركين في الدورات التكوينية من جنس الإناث	45	تكوين الإطارات التربوية	375 أ د	- اعتماد التكوين عن بعد،
	مؤشر 9-2-3: نسبة النساء اللاتي تم تكليفهن بخطة وظيفية عليا	50	-تكوين المكونين والتجديد البيداغوجي	1.360 أ د	- اعتماد التناظر للتكليف بالخطط الوظيفية العليا - إصدار مذكرات لجميع الهياكل المستفيدة لتحديد الحاجيات الحقيقية للتكوين، - اعتماد آلية التكوين عن بعد.

<p>- اعداد تقارير مالية دورية،</p> <p>- اعتماد البطاقات GPS لترشيد النفقات خاصة فيما يتعلق بالمحروقات،</p> <p>- تعميم اعتماد منظومة "عليسة" للتراسل للحد من الاستعمال الورقي،</p> <p>- حوكمة اسناد الساعات الإضافية واعتماد العطل التعويضية،</p> <p>- تجميد الانتدابات،</p> <p>- اعتماد الترقية بالشهائد.</p>	<p>903.538 أ د</p>	<p>القيادة الإدارية والمالية (مركزي + جهوي)</p>	<p>0.14</p> <p>%97.5</p> <p>%11.65</p> <p>أ د 862</p>	<p>مؤشر 1.3.9 الفارق بين التقديرات والإنجازات لنفقات الأجر</p> <p>المؤشر 9.3.2: نسبة تنفيذ ميزانية المهمة</p> <p>مؤشر 9-3-3: نسبة الاعتمادات المخصصة لبرنامج القيادة والمساندة</p> <p>المؤشر 4.3.9 معدل كلفة العون سنويا</p>	<p>الهدف الثالث: ضمان ديمومة الميزانية وترشيد التصرف في الموارد المالية</p>
---	--------------------	---	---	--	---

جدول عدد 6

الوحدة: ألف دينار

الاعتمادات المحالة إليه من ميزانية الدولة بعنوان سنة 2025	أهم الأنشطة والمشاريع التي سيتولى إنجازها في إطار المساهمة في تحقيق أهداف البرنامج	أهداف البرنامج (التي يساهم الفاعل العمومي في تحقيقها)	الفاعل العمومي
	<ul style="list-style-type: none"> - توفير وسائل وأدوات التعلم لفائدة جميع حلقات التربية - توفير منشورات ووثائق لفائدة الإدارة المركزية - تأمين نقل المعدات والتجهيزات إلى مخازن المندوبيات الجهوية للتربية. 	<ul style="list-style-type: none"> • هدف 1-9: تطوير حوكمة المهمة 	المركز الوطني البيداغوجي
6432	<ul style="list-style-type: none"> - إرساء منظومة رقمية مندمجة وشاملة على المستوى الوطني: سيتم إرساء منظومة رقمية مندمجة وشاملة على المستوى الوطني ضمن برنامج "الحومة الالكترونية لدعم التحول الرقمي لخدمات الإدارة الموجهة للمواطن GovTech - تطوير الكفاءات في المجال الرقمي: إثراء منصة www.trainig.cnte.tn الخاصة بتطوير الكفاءات في المجال الرقمي بعدد من الوحدات التكوينية الموجهة للاستعمالات الرقمية والتعليم والبالغ عددها إلى حد الآن 21 وحدة مع تحيين واجهة المنصة. - إنتاج المحتويات البيداغوجية الرقمية: <ul style="list-style-type: none"> - تطوير منصة للتعلم الرقمي والتعليم عن بعد - إنتاج مقاطع فيديو للتلاميذ - إنتاج مسافات تكوينية عالية الاستقطاب - شجيع المبادرات في مجال الإنتاج الرقمي 	<ul style="list-style-type: none"> • هدف 1-9: تطوير حوكمة المهمة • هدف 2-9: تطوير التصرف في الموارد البشرية 	المركز الوطني للتكنولوجيات في التربية

1528	<ul style="list-style-type: none"> - إنتاج دراسات وموارد للفاعلين التربويين. - إعداد الإطار المرجعي للغات - وتطوير الشراكة مع المؤسسات. - تحيين موقع الواب للمركز واحداث منصة رقمية ومنظومة تصرف في التكوين 	<ul style="list-style-type: none"> • هدف 1-9: تطوير حوكمة المهمة • هدف 2-9: تطوير التصرف في الموارد البشرية 	<p>المركز الدولي لتكوين المكونين وللتجديد البيداغوجي</p>
	<p style="text-align: center;">المشاريع:</p> <p style="text-align: center;">مشاريع البناء:</p> <ul style="list-style-type: none"> - مشروع بناء مجمع سكني بحمام الانف - مشروع بناء عمارة سكنية بحي الغزالة المقسم HC2 - مشروع بناء مجمع سكني بنابل - مشروع بناء عمارة سكنية بحي الغزالة المقسم HC4 <p style="text-align: center;">تهيئة وتقسيم الأراضي</p> <ul style="list-style-type: none"> - مشروع تقسيم وتهيئة أرض السيجومي - مشروع تهيئة أرض باجة - مشروع تهيئة أرض الديوان السند بولاية قفصة - مشروع تقسيم أرض رواد - مشروع تقسيم وتهيئة أرض الديوان برادس - مشروع تقسيم وتهيئة أرض الديوان بالمنيهلة - مشروع تقسيم أرض بسيدي علوان <p style="text-align: center;">التسوية العقارية: تسوية الوضعيات العقارية المختلفة.</p> <p style="text-align: center;">تعهد وصيانة المباني:</p> <ul style="list-style-type: none"> - صيانة سنوية وصيانة عاجلة: صيانة 100 مسكن/شقة - إعادة تأهيل المباني الشاغرة: - هدم المساكن الغير صالحة للسكن 	<ul style="list-style-type: none"> • هدف 1-9: تطوير حوكمة المهمة 	<p>ديوان مساكن أعوان وزارة التربية</p>

ضبطت نفقات برنامج القيادة والمساندة لسنة 2025 في حدود 937285 أد مقابل 1067012 أد سنة 2024.
دون اعتبار الموارد الذاتية للمؤسسات العمومية. وتتوزع كما يلي :

بحساب الد

النسبة (%)	الفارق	تقديرات 2025	ق . م 2024	انجازات 2023	مصادر التمويل	
14.92	44 000 000	339 000 000	295 000 000	238 839 053	م ع م	القسم 01 : نفقات التأجير
					م ق خ م	
					ح خ	
14.92	44 000 000	339 000 000	295 000 000	238 839 053		جملة موارد الدولة

النسبة (%)	الفارق	تقديرات 2025	ق . م 2024	انجازات 2023	مصادر التمويل	
4.29	11 816 000	287 208 000	275 392 000	259 239 128	م ع م	القسم 02 : نفقات التسيير
					م ق خ م	
23.76-	-1 811 000	5 811 000	7 622 000	4 131 717	ح خ	
3.54	10 005 000	293 019 000	283 014 000	263 370 845		جملة موارد الدولة

النسبة (%)	الفارق	تقديرات 2025	ق . م 2024	انجازات 2023	مصادر التمويل	
0.13-	-140 000	109 396 000	109 536 000	67 238 678	م ع م	القسم 03 : نفقات التدخلات
					م ق خ م	
	140 000	140 000			ح خ	
		109 536 000	109 536 000	67 238 678		جملة موارد الدولة

النسبة (%)	الفارق	تقديرات 2025	ق . م 2024	انجازات 2023	مصادر التمويل	
48.51-	-181 670 000	192 830 000	374 500 000	268 309 000	م ع م	القسم 04 : نفقات الإستثمارات
41.56-	-2 062 000	2 900 000	4 962 000	183 000	م ق خ م	
					ح خ	
48.42-	-183 732 000	195 730 000	379 462 000	268 492 000		جملة موارد الدولة

النسبة (%)	الفارق	تقديرات 2025	ق . م 2024	انجازات 2023	مصادر التمويل	جملة البرنامج
48.51-	-125 994 000	928 434 000	1 054 428 000	833 634 680	م ع م	
41.56-	-2 062 000	2 900 000	4 962 000	183 000	م ق خ م	
	-1 671 000	5 951 000	7 622 000	4 131 717	ح خ	
48.42-	-129 727 000	937 285 000	1 067 012 000	837940 576	الجملة :	

5 731 428					5 731 428	برنامج القيادة والمساعدة بالمندوبية الجهوية للتربية زغوان	B
7 846 936					7 846 936	برنامج القيادة والمساعدة بالمندوبية الجهوية للتربية سليانة	C
5 312 973					5 312 973	برنامج القيادة والمساعدة بالمندوبية الجهوية للتربية الكاف	D
16 358 131					16 358 131	برنامج القيادة والمساعدة بالمندوبية الجهوية للتربية القصرين	E
12 332 467					12 332 467	برنامج القيادة والمساعدة بالمندوبية الجهوية للتربية القيروان	F
12 528 068					12 528 068	برنامج القيادة والمساعدة بالمندوبية الجهوية للتربية سوسة	G
10 928 896					10 928 896	برنامج القيادة والمساعدة بالمندوبية الجهوية للتربية المنستير	H
10 543 657					10 543 657	برنامج القيادة والمساعدة بالمندوبية الجهوية للتربية المهدية	I
13 244 341					13 244 341	برنامج القيادة والمساعدة بالمندوبية الجهوية للتربية صفاقس 1	J
8 274 007					8 274 007	برنامج القيادة والمساعدة بالمندوبية الجهوية للتربية صفاقس 2	K
9 940 452					9 940 452	برنامج القيادة والمساعدة بالمندوبية الجهوية للتربية سيدي بوزيد	L
9 765 694					9 765 694	برنامج القيادة والمساعدة بالمندوبية الجهوية للتربية قفصة	M
2 819 989					2 819 989	برنامج القيادة والمساعدة بالمندوبية الجهوية للتربية توزر	N
8 001 239					8 001 239	برنامج القيادة والمساعدة بالمندوبية الجهوية للتربية قبلي	O

9 150 566					9 150 566	برنامج القيادة والمساعدة بالمندوبية الجهوية للتربية قابس	P
13 483 131					13 483 131	برنامج القيادة والمساعدة بالمندوبية الجهوية للتربية مدنين	Q
2 494 793					2 494 793	برنامج القيادة والمساعدة بالمندوبية الجهوية للتربية تطاوين	R
937 285 000		195 730 000	109 536 000	293 019 000	339 000 000	جملة البرنامج 9	

2- نفقات برنامج القيادة والمساندة:

2-1- نفقات التأجير:

ضبطت نفقات التأجير تعهدا ودفعا لبرنامج القيادة والمساندة لسنة 2025 في حدود 339 م د مقابل 295 م د سنة 2024 أي بزيادة قدرها 44 م د تمثل نسبة 14.91%+ وتفسر هذه الزيادة أساسا بما يلي:

ب م د

11,0 +	- الزيادات في الأجر
7,8 +	- تسوية وضعية عملة الحضائر
10,0 +	- ترقيات 2025
2,0 +	- تدرج سنة 2025
5,0 +	- تعديل كلفة ترقيات 2024 (بصدد الإنجاز)
2,0 +	- تعديل تدرج 2024 (بصدد الإنجاز)
3,3 -	- تقاعد 2025 وتعديل كلفة تقاعد 2024
9,5 +	- تعديلات حسب الحاجة

ويبلغ عدد الأعوان المرخص فيهم لبرنامج القيادة والمساندة 7316 عونا إلى موفى سنة 2025 موزعين على النحو التالي:

10	- أعضاء الديوان
2.083	- إداريون
1.625	- إطار التدريس للمرحلة الابتدائية
778	- إطار التدريس للمرحلة الإعدادية والتعليم الثانوي
148	- القيمون والقيمون العامون
1.474	- العملة
1.198	- أسلاك أخرى
7.316	الجملة

ويبلغ عدد الأعوان المرخص فيهم بالمركز الوطني للتكنولوجيات في التربية

إلى موفي سنة 2025، 146 عوناً موزعين على النحو التالي:

121	• أعوان تأطير:
6	• أعوان مساندة:
19	• أعوان تنفيذ:
146	الجملة:

2-2- نفقات التسيير:

ضبطت نفقات التسيير تعهداً ودفعا لبرنامج القيادة والمساندة لسنة 2025 في

حدود 293,019 م د مقابل 283,014 م د مرسمة سنة 2024 أي بزيادة قدرها

10,005 م د تمثل نسبة 3,53%. وذلك باعتبار مبلغ 5,811 م د تم رسده

بحساب تنظيم الامتحانات والمناظرات بعنوان كلفة المراقبة والإصلاح للامتحانات

والمناظرات الوطنية.

وتضاف إلى هذه التقديرات النفقات المحمولة على الموارد الذاتية للمؤسسات

العمومية التابعة لبرنامج القيادة والمساندة والبالغة 6,838 م د.

وستمكن هذه الاعتمادات من تغطية نفقات تسيير المصالح المركزية للوزارة

بكلفة سنوية بـ 276,731 م د بالإضافة إلى نفقات تسيير المؤسسات العمومية الإدارية

بكلفة 14,888 م د ونفقات تسيير المؤسسات العمومية غير الإدارية بكلفة سنوية تقدر بـ 1,400 م د.

وتتمثل أهم نفقات تسيير البرنامج في:

بيان النفقات	بـ 1000 د
مصاريف مستلزمات العودة المدرسية	240.000
تنظيم الامتحانات والمناظرات	23.902
نفقات استغلال المنظومات الإعلامية	2.818
الاتصالات	1.738
إرجاع مصاريف التنقل	1.385
الوقود	1.120
الأكرية والأداءات البلدية	650

2-3- نفقات التدخلات:

ضبطت نفقات التدخلات لبرنامج القيادة والمساندة لسنة 2025 في حدود

109,536 م د تعهدا ودفعا وهو نفس الاعتماد المرسم بقانون المالية لسنة 2024

مع الإشارة إلى أن هذه النفقات تحتوي على مبلغ 103,571 م د يمثل المساهمة

بعنوان التنفيل للمحاليين على التقاعد (57 سنة أعمال منهكة) وذلك باعتبار تزايد

عدد المنتفعين من معلمين وأساتذة ومرشدين وعملة.

وستمكن هذه الاعتمادات من تغطية نفقات تدخلات المصالح المركزية للوزارة
 بكلفة سنوية بـ 108,112 م د بالإضافة إلى تدخلات المؤسسات العمومية الإدارية
 والبالغة 1,077 م د إلى جانب تدخلات واستثمارات المؤسسات العمومية غير الإدارية
 حيث تم رصد اعتمادات للمركز الوطني لتكنولوجيا التربية بمبلغ 0,347 م د.
 وتجدر الإشارة إلى أن الاعتماد المخصص للمركز الوطني لتكنولوجيا
 التربية يتوزع بين 0,047 م د بعنوان تدخلات المركز في الميدان الاجتماعي
 و0,3 م د بعنوان استثمارات المركز (التمويل العمومي سابقا).
 وتتوزع استثمارات المركز كما يبينه الجدول المصاحب:

بـ 1000 د

المشروع	التعهد	الدفع
اقتناء وتركيز وتشغيل محول	100	100
تسجيل مقاطع فيديو للمراجعة	100	100
اقتناء وتركيز وتشغيل بطاريات محول	50	50
تنظيم معرض سنوي لأفضل الانتاجات الرقمية البيداغوجية	30	30
تنظيم مسابقة وطنية للمدرسين المجددين في المجال الرقمي	20	20
جملة الاستثمارات	300	300

4-2- نفقات الاستثمار

ضبطت نفقات الاستثمار لبرنامج القيادة والمساندة لسنة 2025 في حدود

195,730 م د دفعا مقابل 379,462 م د سنة 2024 أي بنقص قدره

183,732 م د يمثل نسبة 48,41%- وتتوزع النفقات على النحو التالي:

الوحدة: مليون دينار

النسبة (%)	الفارق	تقديرات 2025	ق م 2024	البيان
-48,51	-181,670	192,830	374,500	الموارد العامة للميزانية
-41,55	- 2,062	2,900	4,962	موارد القروض الخارجية الموظفة
-48,41	-183,732	195,730	379,462	المجموع

كما يمكن توزيعها كما يلي:

الوحدة: مليون دينار

المجموع		موارد قروض خارجية موظفة		الموارد العامة للميزانية		البيان
الدفع	التعهد	الدفع	التعهد	الدفع	التعهد	
8,240	4,772	2,900	0	5,340	4,772	مشاريع بصدد الإنجاز
187,490	211,200	0	0	187,490	211,200	مشاريع جديدة
195,730	215,972	2,900	0	192,830	215,972	المجموع

وتتوزع نفقات الاستثمار لبرنامج القيادة والمساندة لسنة 2025 حسب البرامج

الفرعية على النحو التالي:

الوحدة: مليون دينار

النسبة (%)		الفارق		تقديرات 2025		ق م 2024		البيان
الدفع	التعهد	الدفع	التعهد	الدفع	التعهد	الدفع	التعهد	
-48,41%	-45,77%	-183,732	-182,312	195,730	215,972	379,462	398,284	القيادة والمساندة
-48,41%	-45,77%	-183,732	-182,312	195,730	215,972	379,462	398,284	المجموع

وفي هذا الإطار تضمن مشروع ميزانية الاستثمار الخاص ببرنامج القيادة

والمساندة لسنة 2025 المشاريع والبرامج الجديدة التالية:

ب 1000 د

الدفع	التعهد	المشروع
1200	5000	اقتناء أراضى وعمارات
1700	10400	توسيع وترميم المندوبيات الجهوية للتربية
300	600	بناء وتهيئة المصالح المركزية
500	2000	تهيئة وترميم تفقيديات التعليم الابتدائي
500	1500	تهيئة المساكن الوظيفية
4000	4800	برنامج الجيل الجديد من الباعثين الشبان لصيانة المعدات الإعلامية بالمؤسسات التربوية
1000	5700	توسيع وترميم المراكز الجهوية للتربية والتكوين المستمر
500	1500	بناء معاهد مهن
600	1000	التكوين
175000	175000	برنامج دعم المنظومة التربوية

الملاحق

المباشرون بالديوان

البرنامج : القيادة والمساندة

البرنامج الفرعي : برنامج القيادة والمساندة بالادارة المركزية

تقديرات 2025	السلوك و الرتبة
10	الوحدة العملياتية I: الديوان +بقية الهياكل الادارية المركزية
10	النشاط 1: القيادة الادارية والمالية
10	المباشرون بالديوان
1	رئيس أو مدير ديوان
9	مكلف بمأمورية
10	جملة البرنامج الفرعي

10

جملة برنامج القيادة والمساندة

10

الجملة العامة

توزيع الأعوان القارين المرخص فيهم
حسب الأسلاك و الرتب

البرنامج : المرحلة الابتدائية

البرنامج الفرعي : المرحلة الابتدائية بالادارة المركزية

تقديرات 2025	السلك و الرتبة
82 802	الوحدة العمليانية 1: إدارة التدريس بالمرحلة الابتدائية بالإدارة المركزية
82 802	النشاط 1: قيادة المرحلة الابتدائية
24	السلك الإداري المشترك للإدارات العمومية
19	متصرف مستشار
4	متصرف
1	كاتب تصرف
7 270	سلك العملة
881	عامل صنف 1
1 693	عامل صنف 2
2 257	عامل صنف 3
1 181	عامل صنف 4
811	عامل صنف 5
237	عامل صنف 6
146	عامل صنف 7
50	عامل صنف 8
11	عامل صنف 9
3	عامل صنف 10
720	سلك الأعوان الوقتيين
600	عون وقتي صنف أ2
11	عون وقتي صنف أ3
50	عون وقتي صنف ب

33	عون وقتي صنف ج
26	عون وقتي صنف د
3	سلك محلي وتقني الإعلامية
2	محلل
1	محلل مركزي
2	سلك أعوان المكتبات والتوثيق بالإدارات العمومية
1	حافظ مكتبات أو توثيق
1	حافظ رئيس للمكتبات أو التوثيق
77	سلك رجال التعليم بمعاهد التعليم الثانوي
12	أستاذ تعليم أول فوق الرتبة
2	أستاذ التعليم الفني
7	أستاذ التعليم الثانوي
1	أستاذ أول للتعليم الثانوي
10	أستاذ أول مميز درجة استثنائية
5	أستاذ مميز درجة استثنائية
29	أستاذ أول مميز
7	أستاذ مميز
4	أستاذ التعليم التقني
73 350	-سلك رجال التعليم العاملين بالمدارس الابتدائية
1 375	معلم أول
4	معلم
25 885	أستاذ المدارس الابتدائية
11	معلم تطبيق أول أ2
120	أستاذ مميز درجة استثنائية للمدارس الابتدائية
29 158	أستاذ فوق الرتبة مميز للمدارس الابتدائية
1 365	أستاذ مميز للمدارس الابتدائية
15 167	أستاذ أول فوق الرتبة للمدارس الابتدائية
116	أستاذ المدارس الابتدائية فوق الرتبة
149	أستاذ أول للمدارس الابتدائية
1	سلك ممرضي وزارة الصحة العمومية
1	ممرض رئيس للصحة العمومية
2	سلك الأخصائيين النفسانيين للإدارات العمومية
2	أخصائي نفسي أول
1	سلك المستشارين في الإعلام والتوجيه المدرسي والجامعي
1	مستشار أول في الإعلام والتوجيه المدرسي والجامعي
5	سلك المتصرفين في الوثائق والأرشيف

1	متصرف مستشار في الوثائق و الأرشيف
3	متصرف في الوثائق و الأرشيف
1	متصرف مساعد في الوثائق و الأرشيف
23	السلك التقني المشترك للإدارات العمومية
19	مساعد تقني
3	عون تقني
1	تقني
19	السلك المشترك لمدرسي اللغة الإنكليزية والإعلامية
1	أستاذ أول فوق الرتبة
4	أستاذ أول مميز درجة استثنائية
14	أستاذ أول مميز
17	سلك القيمين بالمعاهد والمدارس الإعدادية
10	قيم أول
3	قيم مرشد
4	قيم أول فوق الرتبة
69	سلك المتفقد البيداغوجي للمدارس الابتدائية بوزارة التربية
2	متفقد عام مميز للتربية
17	متفقد عام للمدارس الابتدائية
38	متفقد أول للمدارس الابتدائية
12	متفقد المدارس الابتدائية
2	سلك القيمين العامين التابعين لوزارة التربية
1	قيم عام رئيس فوق الرتبة
1	قيم عام
1 209	سلك الإداريين الخاص بالتربية
15	متصرف مستشار للتربية
3	متصرف رئيس للتربية
76	متصرف للتربية
108	متصرف مساعد للتربية
396	كاتب تصرف للتربية
471	مستكتب إدارة للتربية
140	عون استقبال للتربية
1	السلك الإداري للتعليم العالي والبحث العلمي
1	ملحق للتعليم العالي والبحث العلمي
3	السلك الإداري للداخلية
1	كاتب تصرف للداخلية
2	عون استقبال للداخلية

4	سلك المرشدين التطبيقيين للتربية
1	مرشد تطبيقي أول فوق الرتبة للتربية
2	مرشد تطبيقي أول للتربية
1	مرشد تطبيقي للتربية
82 802	جملة البرنامج الفرعي

82 802

جملة برنامج المرحلة الابتدائية

البرنامج : المرحلة الإعدادية والتعليم الثانوي

البرنامج الفرعي : المرحلة الإعدادية و التعليم الثانوي بالادارة المركزية

تقديرات 2025	السلك و الرتبة
109 006	الوحدة العملياتية 1: إدارة التدريس بالمرحلة الإعدادية و التعليم الثانوي بالإدارة المركزية
109 006	النشاط 1: قيادة المرحلة الإعدادية والتعليم الثانوي
270	السلك الإداري المشترك للإدارات العمومية
22	متصرف
214	متصرف مستشار
1	متصرف رئيس
3	مستكتب إدارة
3	عون إستقبال
15	كاتب تصرف
1	مستكتب للتعليم العالي والبحث العلمي
11	متصرف مساعد
7	السلك المشترك لمهندسي الإدارات العمومية
3	مهندس رئيس
4	مهندس أول
11 005	سلك العملة
792	عامل صنف 1
1 865	عامل صنف 2
2 512	عامل صنف 3
2 117	عامل صنف 4
2 068	عامل صنف 5
820	عامل صنف 6
454	عامل صنف 7
217	عامل صنف 8
101	عامل صنف 9
59	عامل صنف 10
2 374	سلك الأعوان الوقتيين
2 240	عون وقتي صنف 2أ
6	عون وقتي صنف 3أ
62	عون وقتي صنف ب

40	عون وقتي صنف ج
26	عون وقتي صنف د
32	سلك محلي وتقني الإعلامية
27	محلل
1	محلل مركزي
2	تقني مخبرالإعلامية
2	واضع برامج
37	سلك أعوان المكتبات والتوثيق بالإدارات العمومية
3	مكتبي مساعد
8	حافظ مكتبات أو توثيق
24	مكتبي أو موثق
2	حافظ رئيس للمكتبات أو التوثيق
2	سلك المهندسين المعماريين للإدارة
1	مهندس معماري
1	مهندس معماري رئيس
58 971	سلك رجال التعليم بمعاهدالتعليم الثانوي
8 885	أستاذ تعليم أول فوق الرتبة
2	أستاذ تعليم فوق الرتبة
341	أستاذ التعليم الفني
6 122	أستاذ التعليم الثانوي
49	أستاذ أول للتعليم الفني
123	أستاذ أول للتعليم التقني
1 512	أستاذ أول للتعليم الثانوي
11 073	أستاذ أول مميز درجة استثنائية
930	أستاذ مميز درجة استثنائية
26 828	أستاذ أول مميز
2 404	أستاذ مميز
702	أستاذ التعليم التقني
265	سلك رجال التعليم العاملين بالمدارس الابتدائية
69	أستاذ المدارس الابتدائية
1	أستاذ مميز درجة استثنائية للمدارس الابتدائية
126	أستاذ فوق الرتبة مميز للمدارس الابتدائية
7	أستاذ مميز للمدارس الابتدائية
58	أستاذ أول فوق الرتبة للمدارس الابتدائية
3	أستاذ المدارس الابتدائية فوق الرتبة
1	أستاذ أول للمدارس الابتدائية

1	سلك المدرسين الباحثين بالجامعات
1	أستاذ مساعد التعليم العالي
4	سلك ممرضى وزارة الصحة العمومية
3	ممرض رئيس للصحة العمومية
1	ممرض أول للصحة العمومية
1	سلك أعوان الخدمة الإجتماعية للإدارات العمومية
1	أخصائي اجتماعي مستشار
15	سلك الأخصائيين النفسانيين للإدارات العمومية
7	أخصائي نفساني أول
8	أخصائي نفساني
58	سلك المستشارين في الإعلام والتوجيه المدرسي والجامعي
41	مستشار أول في الإعلام والتوجيه المدرسي والجامعي
4	مستشار في الإعلام والتوجيه المدرسي والجامعي
7	مستشار عام في الإعلام والتوجيه المدرسي والجامعي
6	مستشار عام خبير في الإعلام والتوجيه المدرسي والجامعي
290	سلك المدرسين المبرزين
3	أستاذ مبرز أول
129	أستاذ مبرز
74	أستاذ مبرز أول مميز
84	أستاذ مبرز أول مميز درجة استثنائية
3	السلك المشترك للفنيين السامين للصحة العمومية
2	فني سامي للصحة العمومية
1	فني سامي أول للصحة العمومية
26	سلك المتصرفين في الوثائق والأرشيف
14	متصرف في الوثائق و الأرشيف
12	متصرف مساعد في الوثائق و الأرشيف
500	السلك التقني المشترك للإدارات العمومية
215	مساعد تقني
47	عون تقني
11	تقني رئيس
124	تقني أول
103	تقني
12 481	السلك المشترك لمدرسي اللغة الإنكليزية والإعلامية
2 168	أستاذ أول فوق الرتبة
15	أستاذ أول

814	أستاذ
2 501	أستاذ أول مميز درجة استثنائية
6 983	أستاذ أول مميز
9 225	سلك القيمين بالمعاهد والمدارس الإعدادية
173	قِيم
4 307	قِيم أول
439	قيم مرشد أول
1 919	قيم مرشد
2 387	قيم أول فوق الرتبة
2	سلك المتفقد البيداغوجي للمدارس الابتدائية بوزارة التربية
1	متفقد عام للمدارس الابتدائية
1	متفقد أول للمدارس الابتدائية
222	سلك المتفقد البيداغوجي للتعليم الإعدادي والثانوي بوزارة التربية
1	متفقد عام خبير في التربية
101	متفقد عام للتعليم الإعدادي والثانوي
88	متفقد أول للتعليم الإعدادي والثانوي
32	متفقد التعليم الإعدادي والثانوي
1 902	سلك القيمين العامين التابعين لوزارة التربية
122	قيم عام رئيس فوق الرتبة
4	قيم عام أول فوق لرتبة
5	قيم عام رئيس أول
164	قيم عام رئيس
974	قيم عام أول
633	قيم عام
8 888	سلك الإداريين الخاص بالتربية
438	متصرف مستشار للتربية
2	متصرف عام للتربية
30	متصرف رئيس للتربية
1 801	متصرف للتربية
1 953	متصرف مساعد للتربية
2 202	كاتب تصرف للتربية
2 054	مسنكتب إدارة للتربية
408	عون استقبال للتربية
1	سلك المراقبة الإقتصادية
1	عون مراقبة إقتصادية
13	السلك الإداري للتعليم العالي والبحث العلمي

1	متصرف رئيس للتعليم العالي والبحث العلمي
1	متصرف للتعليم العالي والبحث العلمي
6	ملحق للتعليم العالي والبحث العلمي
5	كاتب للتعليم العالي والبحث العلمي
2	السلك الإداري للداخلية
1	متصرف عام للداخلية
1	كاتب تصرف للداخلية
2 407	سلك المرشدين التطبيين للتربية
31	مرشد تطبيقي أول مميز فوق الرتبة للتربية
15	مرشد تطبيقي رئيس فوق الرتبة للتربية
318	مرشد تطبيقي رئيس للتربية
587	مرشد تطبيقي أول فوق الرتبة للتربية
1 056	مرشد تطبيقي أول للتربية
400	مرشد تطبيقي للتربية
2	سلك مساعدي التطبيق و البحث للتعليم العالي و البحث العلمي
1	مساعد تطبيق وبحث أول فوق الرتبة للتعليم العالي والبحث العلمي
1	مساعد تطبيق وبحث أول للتعليم العالي والبحث العلمي
109 006	جملة البرنامج الفرعي

109 006

جملة برنامج المرحلة الاعدادية والتعليم الثانوي

البرنامج : القيادة والمساندة

البرنامج الفرعي : برنامج القيادة والمساندة بالادارة المركزية

تقديرات 2025	السلك و الرتبة
7 306	الوحدة العملياتية 1: الديوان +بقية الهياكل الادارية المركزية
7 306	النشاط 1: القيادة الادارية والمالية
86	السلك الإداري المشترك للإدارات العمومية
6	متصرف
77	متصرف مستشار
1	متصرف رئيس
1	متصرف عام
1	عون إستقبال
67	السلك المشترك لمهندسي الإدارات العمومية
35	مهندس رئيس
4	مهندس عام
27	مهندس أول
1	مهندس أشغال
1 474	سلك العملة
85	عامل صنف 1
190	عامل صنف 2
272	عامل صنف 3
258	عامل صنف 4
284	عامل صنف 5
177	عامل صنف 6
101	عامل صنف 7
59	عامل صنف 8
27	عامل صنف 9
21	عامل صنف 10
24	سلك الأعوان الوقتيين
8	عون وقتي صنف أ2
7	عون وقتي صنف ب
5	عون وقتي صنف ج
4	عون وقتي صنف د

29	سلك محلي وتقني الإعلامية
9	محل
8	محل رئيس
5	محل مركزي
2	واضع برامج
5	محل عام
15	سلك أعوان المكتبات والتوثيق بالإدارات العمومية
8	مكتبي
2	مكتبي مساعد
4	حافظ مكتبات أو توثيق
1	حافظ رئيس للمكتبات أو التوثيق
25	سلك المهندسين المعماريين للإدارة
20	مهندس معماري
3	مهندس معماري رئيس
1	مهندس معماري عام
1	مهندس معماري أول
1	سلك إطارات وأعوان الأمن الوطني و الشرطة الوطنية
1	محافظ شرطة
675	سلك رجال التعليم بمعاهد التعليم الثانوي
74	أستاذ تعليم أول فوق الرتبة
5	أستاذ التعليم الفني
91	أستاذ التعليم الثانوي
1	أستاذ أول للتعليم الفني
10	أستاذ أول للتعليم الثانوي
227	أستاذ أول مميز درجة استثنائية
5	أستاذ مميز درجة استثنائية
227	أستاذ أول مميز
20	أستاذ مميز
15	أستاذ التعليم التقني
1 625	سلك رجال التعليم العاملين بالمدارس الابتدائية
14	معلم أول
365	أستاذ المدارس الابتدائية
60	أستاذ مميز درجة استثنائية للمدارس الابتدائية
770	أستاذ فوق الرتبة مميز للمدارس الابتدائية
192	أستاذ مميز للمدارس الابتدائية
193	أستاذ أول فوق الرتبة للمدارس الابتدائية

10	أستاذ المدارس الإبتدائية فوق الرتبة
21	أستاذ أول للمدارس الإبتدائية
1	السلك المشترك للصحافيين العاملين في الإدارات العمومية
1	مستشار صحفي
1	سلك أعوان الخدمة الإجتماعية للإدارات العمومية
1	أخصائي اجتماعي مستشار
57	سلك الأخصائيين النفسانيين للإدارات العمومية
3	أخصائي نفساني أول
54	أخصائي نفساني
13	سلك مستشاري المصالح العمومية
13	مستشار المصالح العمومية
58	سلك المستشارين في الإعلام والتوجيه المدرسي والجامعي
44	مستشار أول في الإعلام والتوجيه المدرسي والجامعي
8	مستشار عام في الإعلام والتوجيه المدرسي والجامعي
6	مستشار عام خبير في الإعلام والتوجيه المدرسي والجامعي
4	سلك المدرسين المبرزين
3	أستاذ مبرز
1	أستاذ مبرز أول مميز درجة استثنائية
1	سلك أعوان التربية المختصة لوزارة الشؤون الإجتماعية
1	مربي مختص
1	سلك محافظي التراث بوزارة الثقافة
1	محافظ مستشار التراث
40	سلك المتصرفين في الوثائق والأرشيف
2	متصرف عام في الوثائق و الأرشيف
4	متصرف رئيس في الوثائق و الأرشيف
11	متصرف مستشار في الوثائق و الأرشيف
9	متصرف في الوثائق و الأرشيف
14	متصرف مساعد في الوثائق و الأرشيف
373	السلك التقني المشترك للإدارات العمومية
30	مساعد تقني
17	عون تقني
52	تقني رئيس
163	تقني أول
111	تقني
99	السلك المشترك لمدرسي اللغة الإنكليزية والإعلامية

16	أستاذ أول فوق الرتبة
11	أستاذ
19	أستاذ أول مميز درجة استثنائية
53	أستاذ أول مميز
75	سلك القيمين بالمعاهد والمدارس الإعدادية
22	قيّم أول
29	قيم مرشد أول
13	قيم مرشد
11	قيم أول فوق الرتبة
351	سلك التفقد البيداغوجي للمدارس الابتدائية بوزارة التربية
3	متفقد عام مميز للتربية
126	متفقد عام للمدارس الابتدائية
150	متفقد أول للمدارس الابتدائية
72	متفقد المدارس الابتدائية
173	سلك التفقد البيداغوجي للتعليم الإعدادي والثانوي بوزارة التربية
5	متفقد عام خبير في التربية
74	متفقد عام للتعليم الإعدادي والثانوي
68	متفقد أول للتعليم الإعدادي والثانوي
26	متفقد التعليم الإعدادي والثانوي
73	سلك القيمين العامين التابعين لوزارة التربية
16	قيم عام رئيس فوق الرتبة
2	قيم عام أول فوق لرتبة
17	قيم عام رئيس
31	قيم عام أول
7	قيم عام
1 927	سلك الإداريين الخاص بالتربية
260	متصرف مستشار للتربية
20	متصرف عام للتربية
124	متصرف رئيس للتربية
463	متصرف للتربية
459	متصرف مساعد للتربية
264	كاتب تصرف للتربية
265	مستكتب إدارة للتربية
72	عون استقبال للتربية
1	سلك المراقبة الاقتصادية
1	عون مراقبة اقتصادية

1	السلك الإداري للداخلية
1	متصرف عام للداخلية
36	سلك المرشدين التطبيين للتربية
10	مرشد تطبيقي رئيس للتربية
9	مرشد تطبيقي أول فوق الرتبة للتربية
13	مرشد تطبيقي أول للتربية
4	مرشد تطبيقي للتربية
7 306	جملة البرنامج الفرعي

7 306

جملة برنامج القيادة والمساندة

199 114

الجملة العامة

توزيع الانتدابات لسنة 2025

حسب الأسلاك و الرتب

البرنامج : المرحلة الابتدائية

تكلفة الانتدابات : 212 000 000 دينار

البرنامج الفرعي : المرحلة الابتدائية بالادارة المركزية

العدد الجملي	انتدابات جديدة		تعويض الإحالات على التقاعد		السلك و الرتبة
	المدة	العدد	المدة	العدد	
5 968		5 968			الوحدة العملياتية 1: إدارة التدريس بالمرحلة الابتدائية بالإدارة المركزية
5 968		5 968			النشاط 1: قيادة المرحلة الابتدائية
600		600			سلك الأعوان الوقتيين
600	15.0	600			عون وقتي صنف 2أ
5 368		5 368			-سلك رجال التعليم العاملين بالمدارس الإبتدائية
192	15.0	192			معلم أول
5 175	15.0	5 175			أستاذ المدارس الإبتدائية
1	15.0	1			أستاذ أول فوق الرتبة للمدارس الإبتدائية
5 968		5 968			جملة البرنامج الفرعي

تكلفة : 212 000 000 دينار

الانتدابات

5 968

5 968

جملة البرنامج

البرنامج : المرحلة الاعدادية والتعليم الثانوي

تكلفة الانتدابات : 113 000 000 دينار

البرنامج الفرعي : المرحلة الإعدادية و التعليم الثانوي بالإدارة المركزية

العدد الجملي	انتدابات جديدة		تعويض الإحالات على التقاعد		السلك و الرتبة
	العدد	المدة	العدد	المدة	
3 208			3 208		الوحدة العملية 1: إدارة التدريس بالمرحلة الإعدادية و التعليم الثانوي بالإدارة المركزية
3 208			3 208		النشاط 1: قيادة المرحلة الإعدادية والتعليم الثانوي
2 230			2 230		سلك الأعوان الوقتيين
2 230	15.0		2 230		عون وقتي صنف 2أ
879			879		سلك رجال التعليم بمعاهد التعليم الثانوي
16	15.0		16		معلم التعليم الفني
808	15.0		808		أستاذ التعليم الثانوي
55	15.0		55		أستاذ التعليم التقني
99			99		السلك المشترك لمدرسي اللغة الإنجليزية والإعلامية
99	15.0		99		أستاذ
3 208			3 208		جملة البرنامج الفرعي

تكلفة : 113 000 000 دينار
الانتدابات

3 208

3 208

جملة البرنامج

البرنامج : القيادة والمساندة

تكلفة الانتدابات : 478 000 دينار

البرنامج الفرعي : برنامج القيادة والمساندة بالادارة المركزية

العدد الجملي	انتدابات جديدة		تعويض الإحالات على التقاعد		السلك و الرتبة
	المدة	العدد	المدة	العدد	
31		31			الوحدة العملياتية 1: الديوان + بقية الهياكل الادارية المركزية
31		31			النشاط 1: القيادة الادارية والمالية
31		31			سلك الأخصائيين النفسانيين للإدارات العمومية
31	6.0	31			أخصائي نفسي
31		31			جملة البرنامج الفرعي

تكلفة : 478 000 دينار
الانتدابات

31

31

جملة البرنامج

التكلفة

325 478 000

العدد الجملي

9 207

انتدابات جديدة

9 207

تعويض الإحالات على التقاعد

الجملة العامة

توزيع الإحالات على التقاعد لسنة 2025

حسب الأسلاك و الرتب

البرنامج : المرحلة الابتدائية

البرنامج الفرعي : المرحلة الابتدائية بالادارة المركزية

تقديرات 2025	السلك و الرتبة
502	النشاط 1: قيادة المرحلة الابتدائية
1	السلك الإداري المشترك للإدارات العمومية
1	مستكتب إدارة
83	سلك العملة
12	عامل صنف 1
14	عامل صنف 2
13	عامل صنف 3
12	عامل صنف 4
15	عامل صنف 5
10	عامل صنف 6
2	عامل صنف 7
3	عامل صنف 8
2	عامل صنف 9
6	سلك رجال التعليم بمعاهد التعليم الثانوي
3	أستاذ مميز درجة استثنائية
3	أستاذ مميز
366	-سلك رجال التعليم العاملين بالمدارس الإبتدائية
3	معلم تطبيق

2	معلم
14	أستاذ المدارس الابتدائية
7	معلم تطبيق أول أ2
6	أستاذ مميز درجة استثنائية للمدارس الابتدائية
310	أستاذ فوق الرتبة مميز للمدارس الابتدائية
10	أستاذ مميز للمدارس الابتدائية
12	أستاذ أول فوق الرتبة للمدارس الابتدائية
1	أستاذ المدارس الابتدائية فوق الرتبة
1	أستاذ أول للمدارس الابتدائية
33	السلك المشترك لمدرسي اللغة الإنكليزية والإعلامية
5	أستاذ أول فوق الرتبة
24	أستاذ أول مميز درجة استثنائية
4	أستاذ أول مميز
13	سلك المتفقد البيداغوجي للمدارس الابتدائية بوزارة التربية
1	متفقد عام مميز للتربية
5	متفقد عام للمدارس الابتدائية
6	متفقد أول للمدارس الابتدائية
1	متفقد المدارس الابتدائية

502

جملة البرنامج الفرعي

502

جملة برنامج المرحلة الابتدائية

البرنامج : المرحلة الاعدادية والتعليم الثانوي

البرنامج الفرعي : المرحلة الاعدادية و التعليم الثانوي بالادارة المركزية

تقديرات 2025	السلك و الرتبة
1 131	النشاط I: قيادة المرحلة الاعدادية والتعليم الثانوي
273	سلك العملة
15	عامل صنف 1
28	عامل صنف 2
19	عامل صنف 3
32	عامل صنف 4
58	عامل صنف 5
41	عامل صنف 6
31	عامل صنف 7
25	عامل صنف 8
19	عامل صنف 9
5	عامل صنف 10
571	سلك رجال التعليم بمعاهد التعليم الثانوي
40	أستاذ تعليم أول فوق الرتبة
1	أستاذ تعليم فوق الرتبة
1	أستاذ أول للتعليم الثانوي
375	أستاذ أول مميز درجة استثنائية
47	أستاذ مميز درجة استثنائية
69	أستاذ أول مميز
38	أستاذ مميز
5	-سلك رجال التعليم العاملين بالمدارس الابتدائية
2	أستاذ المدارس الابتدائية
3	أستاذ فوق الرتبة مميز للمدارس الابتدائية
7	سلك المستشارين في الإعلام والتوجيه المدرسي والجامعي
5	مستشار أول في الإعلام والتوجيه المدرسي والجامعي
2	مستشار عام خبير في الإعلام والتوجيه المدرسي والجامعي

3	سلك المدرسين المبرزين
3	أستاذ مبرز أول مميز درجة استثنائية
2	السلك التقني المشترك للإدارات العمومية
2	تقني أول
59	سلك القيمين بالمعاهد والمدارس الإعدادية
1	قيّم
5	قيّم أول
8	قيّم مرشد أول
45	قيّم أول فوق الرتبة
15	سلك المتفقد البيداغوجي للتعليم الإعدادي والثانوي بوزارة التربية
1	متفقد عام خبير في التربية
12	متفقد عام للتعليم الإعدادي والثانوي
2	متفقد أول للتعليم الإعدادي والثانوي
57	سلك القيمين العامين التابعين لوزارة التربية
1	قيّم عام رئيس فوق الرتبة
10	قيّم عام أول فوق لرتبة
41	قيّم عام أول
5	قيّم عام
126	سلك الإداريين الخاص بالتربية
27	متصرف مستشار للتربية
1	متصرف رئيس للتربية
36	متصرف للتربية
34	متصرف مساعد للتربية
15	كاتب تصريف للتربية
11	مستكتب إدارة للتربية
2	عون استقبال للتربية
13	سلك المرشدين التطبيقيين للتربية
4	مرشد تطبيقي أول مميز فوق الرتبة للتربية
8	مرشد تطبيقي أول فوق الرتبة للتربية
1	مرشد تطبيقي أول للتربية

البرنامج : القيادة والمساندة

البرنامج الفرعي : برنامج القيادة والمساندة بالادارة المركزية

تقديرات 2025	السلك و الرتبة
171	النشاط I: القيادة الادارية والمالية
56	سلك العملة
3	عامل صنف 1
3	عامل صنف 2
5	عامل صنف 3
8	عامل صنف 4
5	عامل صنف 5
5	عامل صنف 6
13	عامل صنف 7
4	عامل صنف 8
5	عامل صنف 9
5	عامل صنف 10
18	سلك رجال التعليم بمعاهدالتعليم الثانوي
1	أستاذ تعليم أول فوق الرتبة
1	أستاذ أول للتعليم الثانوي
11	أستاذ أول مميز درجة استثنائية
2	أستاذ أول مميز
3	أستاذ مميز
28	-سلك رجال التعليم العاملين بالمدارس الابتدائية
3	أستاذ المدارس الابتدائية
1	معلم تطبيق أول 2
2	أستاذ مميز درجة استثنائية للمدارس الابتدائية
19	أستاذ فوق الرتبة مميز للمدارس الابتدائية
3	أستاذ مميز للمدارس الابتدائية
31	سلك المتفقد البيداغوجي للمدارس الابتدائية بوزارة التربية
15	متفقد عام للمدارس الابتدائية

13	متفقد أول للمدارس الابتدائية
3	متفقد المدارس الابتدائية
14	سلك التفقد البيداغوجي للتعليم الإعدادي والثانوي بوزارة التربية
3	متفقد عام خبير في التربية
9	متفقد عام للتعليم الإعدادي والثانوي
1	متفقد أول للتعليم الإعدادي والثانوي
1	متفقد التعليم الإعدادي والثانوي
4	سلك القيمين العاميين التابعين لوزارة التربية
1	قيم عام رئيس فوق الرتبة
1	قيم عام أول فوق لرتبة
2	قيم عام أول
19	سلك الإداريين الخاص بالتربية
3	متصرف مستشار للتربية
6	متصرف للتربية
6	متصرف مساعد للتربية
3	كاتب تصرف للتربية
1	مستكتب إدارة للتربية
1	سلك المرشدين التطبيقيين للتربية
1	مرشد تطبيقي أول مميز فوق الرتبة للتربية

171

جملة البرنامج الفرعي

171

جملة برنامج القيادة والمساندة

العدد الجملي

1 804

الجملة العامة

توزيع الترقيات حسب الأسلاك و الرتب

البرنامج : المرحلة الابتدائية

البرنامج الفرعي : المرحلة الابتدائية بالادارة المركزية

10 417

الوحدة العملية 1: إدارة التدريس بالمرحلة الابتدائية بالإدارة المركزية

10 417

النشاط 1: قيادة المرحلة الابتدائية

المدة	العدد	الرتبة الجديدة	الرتبة الحالية
	10 371		-سلك رجال التعليم العاملين بالمدارس الإبتدائية
3.0	10	معلم تطبيق أول 2أ	معلم تطبيق
3.0	155	معلم تطبيق	معلم
3.0	668	أستاذ أول للمدارس الإبتدائية	أستاذ المدارس الإبتدائية
3.0	22	معلم تطبيق أول فوق الرتبة	معلم تطبيق أول 2أ
6.0	110	متفقد المدارس الابتدائية	مدرس للتعليم الابتدائي
3.0	4 858	أستاذ فوق الرتبة مميز درجة استثنائية للمدارس الابتدائية	أستاذ فوق الرتبة مميز للمدارس الإبتدائية
3.0	14	أستاذ مميز درجة استثنائية للمدارس الإبتدائية	أستاذ مميز للمدارس الإبتدائية
3.0	4 487	أستاذ مميز للمدارس الإبتدائية	أستاذ أول فوق الرتبة للمدارس الإبتدائية
3.0	10	أستاذ فوق الرتبة مميز للمدارس الإبتدائية	أستاذ المدارس الإبتدائية فوق الرتبة
3.0	37	أستاذ أول فوق الرتبة للمدارس الإبتدائية	أستاذ أول للمدارس الإبتدائية
	7		سلك المستشارين في الإعلام والتوجيه المدرسي والجامعي
3.0	5	مستشار عام في الإعلام والتوجيه المدرسي والجامعي	مستشار أول في الإعلام والتوجيه المدرسي والجامعي
3.0	2	مستشار أول في الإعلام والتوجيه المدرسي والجامعي	مستشار في الإعلام والتوجيه المدرسي والجامعي
	39		سلك التفقد البيداغوجي للمدارس الابتدائية بوزارة التربية
3.0	5	متفقد عام مميز للتربية	متفقد عام للمدارس الابتدائية

3.0	24	متفقد عام للمدارس الابتدائية	متفقد أول للمدارس الابتدائية
3.0	10	متفقد أول للمدارس الابتدائية	متفقد المدارس الابتدائية

جملة البرنامج الفرعي : 10 417

10 417

جملة برنامج المرحلة الابتدائية

البرنامج : المرحلة الإعدادية والتعليم الثانوي

البرنامج الفرعي : المرحلة الإعدادية و التعليم الثانوي بالإدارة المركزية

11 611

الوحدة العملية 1: إدارة التدريس بالمرحلة الإعدادية و التعليم الثانوي بالإدارة المركزية

11 611

النشاط 1: قيادة المرحلة الإعدادية والتعليم الثانوي

المدة	العدد	الرتبة الجديدة	الرتبة الحالية
	7 704		سلك رجال التعليم بمعاهد التعليم الثانوي
6.0	2 376	أستاذ أول مميز	أستاذ تعليم أول فوق الرتبة
6.0	4	أستاذ مميز	أستاذ تعليم فوق الرتبة
6.0	740	أستاذ أول للتعليم الثانوي	أستاذ التعليم الثانوي
6.0	111	متفقد التعليم الإعدادي والثانوي	أستاذ التعليم الثانوي
6.0	615	أستاذ تعليم أول فوق الرتبة	أستاذ أول للتعليم الثانوي
6.0	3 252	أستاذ أول مميز درجة استثنائية	أستاذ أول مميز
6.0	606	أستاذ مميز درجة استثنائية	أستاذ مميز
	3		سلك الأخصائيين النفسانيين للإدارات العمومية
3.0	3	أخصائي نفساني أول	أخصائي نفساني
	40		سلك المدرسين المبرزين
6.0	20	أستاذ مبرز أول	أستاذ مبرز
6.0	20	أستاذ مبرز أول مميز درجة استثنائية	أستاذ مبرز أول مميز
	2 224		السلك المشترك لمدرسي اللغة الإنكليزية والإعلامية
6.0	725	أستاذ أول مميز	أستاذ أول فوق الرتبة
6.0	9	أستاذ أول فوق الرتبة	أستاذ أول
6.0	153	أستاذ أول	أستاذ
6.0	1 337	أستاذ أول مميز درجة استثنائية	أستاذ أول مميز
	910		سلك القيمين بالمعاهد والمدارس الإعدادية
3.0	30	قيم أول	قيم
3.0	20	قيم عام	قيم
3.0	71	قيم مرشد	قيم أول
3.0	360	قيم أول فوق الرتبة	قيم أول

3.0	20	قيم عام رئيس	قيم أول
3.0	85	قيم مرشد أول مميز	قيم مرشد أول
3.0	236	قيم مرشد أول	قيم مرشد
3.0	10	قيم عام رئيس فوق الرتبة	قيم مرشد
3.0	78	قيم أول مميز	قيم أول فوق الرتبة
	24		سلك المتفقد البيداغوجي للتعليم الإعدادي والثانوي بوزارة التربية
3.0	5	متفقد عام خبير في التربية	متفقد عام للتعليم الإعدادي والثانوي
3.0	11	متفقد عام للتعليم الإعدادي والثانوي	متفقد أول للتعليم الإعدادي والثانوي
3.0	8	متفقد أول للتعليم الإعدادي والثانوي	متفقد التعليم الإعدادي والثانوي
	369		سلك القيمين العامين التابعين لوزارة التربية
3.0	26	قيم عام رئيس أول	قيم عام رئيس فوق الرتبة
3.0	4	قيم عام أول مميز	قيم عام أول فوق لرتبة
3.0	1	قيم عام رئيس مميز	قيم عام رئيس أول
3.0	23	قيم عام رئيس فوق الرتبة	قيم عام رئيس
3.0	204	قيم عام أول فوق لرتبة	قيم عام أول
3.0	21	قيم عام رئيس	قيم عام
3.0	90	قيم عام أول	قيم عام
	337		سلك المرشدين التطبيقيين للتربية
3.0	3	مرشد تطبيقي رئيس مميز للتربية	مرشد تطبيقي رئيس فوق الرتبة للتربية
3.0	27	مرشد تطبيقي رئيس فوق الرتبة للتربية	مرشد تطبيقي رئيس للتربية
3.0	59	مرشد تطبيقي أول مميز فوق الرتبة للتربية	مرشد تطبيقي أول فوق الرتبة للتربية
3.0	90	مرشد تطبيقي رئيس للتربية	مرشد تطبيقي أول للتربية
3.0	73	مرشد تطبيقي أول فوق الرتبة للتربية	مرشد تطبيقي أول للتربية
3.0	85	مرشد تطبيقي أول للتربية	مرشد تطبيقي للتربية

جملة البرنامج الفرعي : 11 611

11 611

جملة برنامج المرحلة الاعدادية والتعليم الثانوي

البرنامج : القيادة والمساندة

البرنامج الفرعي : برنامج القيادة والمساندة بالادارة المركزية

7 467

الوحدة العملياتية 1: الديوان +بقية الهياكل الادارية المركزية

7 467

النشاط 1: القيادة الادارية والمالية

المدة	العدد	الرتبة الجديدة	الرتبة الحالية
	19		السلك الإداري المشترك للإدارات العمومية
3.0	5	متصرف مستشار	متصرف
3.0	3	متصرف رئيس	متصرف مستشار
3.0	1	متصرف عام	متصرف رئيس
3.0	1	كاتب تصرف	مستكتب إدارة
3.0	3	مستكتب إدارة	عون إستقبال
3.0	2	متصرف	متصرف مساعد
3.0	4	متصرف مساعد	كاتب تصرف
	11		السلك المشترك لمهندسي الإدارات العمومية
3.0	5	مهندس عام	مهندس رئيس
3.0	5	مهندس رئيس	مهندس أول
3.0	1	مهندس أول	مهندس أشغال
	4 563		سلك العملة
3.0	288	عامل صنف 2	عامل صنف 1
3.0	729	عامل صنف 3	عامل صنف 2
3.0	1 037	عامل صنف 4	عامل صنف 3
3.0	889	عامل صنف 5	عامل صنف 4
3.0	854	عامل صنف 6	عامل صنف 5
3.0	345	عامل صنف 7	عامل صنف 6
3.0	204	عامل صنف 8	عامل صنف 7
3.0	103	عامل صنف 9	عامل صنف 8
3.0	47	عامل صنف 10	عامل صنف 9
3.0	5	تقني	عامل صنف 10

3.0	6	متصرف مساعد للتربية	عامل صنف 10
3.0	20	عون تقني	عملة صنف 5 و6 و7
3.0	18	مستكتب إدارة للتربية	عملة صنف 5 و6 و7
3.0	8	عون استقبال للتربية	عملة صنف 3 و4
3.0	5	مساعد تقني	عملة صنف 8 و9 و10
3.0	5	كاتب تصرف للتربية	عملة صنف 8 و9 و10
	10		سلك محلي وتقني الإعلامية
3.0	5	محلل مركزي	محلل
3.0	2	محلل عام	محلل رئيس
3.0	1	محلل رئيس	محلل مركزي
3.0	1	واضع برامج	تقني مخبرالإعلامية
3.0	1	محلل	واضع برامج
	8		سلك أعوان المكتبات والتوثيق بالإدارات العمومية
3.0	1	مكتبي أو موثق	مكتبي مساعد
3.0	2	حافظ رئيس للمكتبات أو التوثيق	حافظ مكتبات أو توثيق
3.0	5	حافظ مكتبات أو توثيق	مكتبي أو موثق
	1		السلك المشترك للصحافيين العاملين في الإدارات العمومية
3.0	1	مستشار صحفي رئيس	مستشار صحفي
	11		سلك المتصرفين في الوثائق والأرشيف
3.0	1	متصرف عام في الوثائق و الأرشيف	متصرف رئيس في الوثائق و الأرشيف
3.0	1	متصرف رئيس في الوثائق و الأرشيف	متصرف مستشار في الوثائق و الأرشيف
3.0	3	متصرف مستشار في الوثائق و الأرشيف	متصرف في الوثائق و الأرشيف
3.0	6	متصرف في الوثائق و الأرشيف	متصرف مساعد في الوثائق و الأرشيف
	89		السلك التقني المشترك للإدارات العمومية
3.0	36	تقني	مساعد تقني
3.0	1	مساعد تقني	عون تقني
3.0	3	تقني رئيس أول	تقني رئيس
3.0	15	تقني رئيس	تقني أول
3.0	34	تقني أول	تقني
	2 755		سلك الإداريين الخاص بالتربية
3.0	188	متصرف رئيس للتربية	متصرف مستشار للتربية

3.0	34	متصرف عام للتربية	متصرف رئيس للتربية
3.0	469	متصرف مستشار للتربية	متصرف للتربية
3.0	546	متصرف للتربية	متصرف مساعد للتربية
3.0	667	متصرف مساعد للتربية	كاتب تصرف للتربية
3.0	712	كاتب تصرف للتربية	مستكتب إدارة للتربية
3.0	139	مستكتب إدارة للتربية	عون استقبال للتربية

جملة البرنامج الفرعي : 7 467

7 467

جملة برنامج القيادة والمساندة

العدد الجملي : 29 495

الجملة العامة تكلفة الترقيات : 40 000 000 دينار

المؤسسات العمومية غير الخاضعة لمجلة المحاسبة العمومية

توزيع الأعوان القارين المرخص فيهم

البرنامج : 9 القيادة والمساندة

البرنامج الفرعي : 1 برنامج القيادة والمساندة بالادارة المركزية

لوحة العملياتية : 1 الديوان +بقية الهياكل الادارية المركزية

النشاط : 9 تطوير وادماج تكنولوجيا المعلومات والاتصال في المنظومة التربوية

العدد	المؤسسة / الصنف و الرتبة
146	<u>الفقرة : 0030</u>
146	<u>المؤسسة: المركز الوطني لتكنولوجيات التربية</u>
121	الإطارات
14	متصرف عام
1	متصرف رئيس
7	مهندس عام
9	مهندس رئيس
1	مهندس أول
3	محلل عام
13	محلل رئيس
7	متصرف
2	متصرف أول
55	محلل أول
9	محلل
6	أعوان المساندة أو التسيير
6	كاتب مديرية

النشاط : 9 تطوير وادماج تكنولوجيا المعلومات والاتصال في المنظومة التربوية

العدد	المؤسسة / الصنف و الرتبة
19	أعوان التنفيذ
8	عون خدمات صنف 3
11	عون خدمات صنف 4
146	جملة النشاط :

146 جملة الوحدة العملياتية :

146 جملة البرنامج الفرعي :

146 جملة البرنامج :

السنة المالية: 2025

المهمة: 26 مهمة التربية

جدول تفصيلي للإستثمارات

دون إعتبار المشاريع الممولة على موارد الحسابات الخاصة

مشاريع و برامج بصدد الإنجاز

البرنامج : 1 المرحلة الابتدائية

البرنامج الفرعي : 1 المرحلة الابتدائية بالادارة المركزية

الوحدة العملية 1 إدارة التدريس بالمرحلة الابتدائية بالإدارة المركزية

بحساب ألف دينار

رمز النشاط 1 قيادة المرحلة الابتدائية

م ق خ م	موارد عامة للميزانية		البيان	ت ج	الفقرة	الفصل
	الدفع	التعهد				
200	500		(إحداث 2 مطاعم مركزية برنامج 2020 (البنك الإفريقي للتنمية	00	0139	761
1 000	800		(تعهد وصيانة 50 مدرسة ابتدائية برنامج 2020 (البنك الدولي	00	0924	762
200	240		(تجهيز 2 مطاعم مركزية برنامج 2020 (البنك الإفريقي للتنمية	00	0278	768
1 400	1 540		جملة النشاط 1			

بحساب ألف دينار

رمز النشاط 2 البنية التحتية

م ق خ م	موارد عامة للميزانية		البيان	ت ج	الفقرة	الفصل
	الدفع	التعهد				
500	1 500	10 000	8 500	00	0027	761
1 000	1 400	600	266	00	0134	761
1 000	2 000	600	380	00	0138	761
1 000	800			00	0140	761
5 000	3 000			00	0144	761
100	108			00	0145	761
	2 000	3 000		00	0148	761
200	500			00	0149	761
300	300			00	0152	761
300	300			00	0153	761
200	400			00	0162	761

500		4 000		صيانة المدارس الإبتدائية إعمادات غير موزعة	00	0326	762
1 000	1 200	800	228	تعهد وصيانة المدارس الإبتدائية برنامج 2019	00	0921	762
5 000		3 000		تعهد وصيانة المدارس الإبتدائية برنامج سنوي (الصندوق العربي للإنماء الإقتصادي وال	00	0925	762
227		45		تهيئة أستديو سمعي بصري برنامج 2021 (البنك الدولي	00	0926	762
1 000	2 500	800	475	(تعهد وصيانة المدارس الإبتدائية برنامج سنوي (البنك الدولي	00	0927	762
		330		(تجهيز 19 مطعم مدرسي بالمدارس الإبتدائية برنامج 2023 (البنك الإفريقي للتنمية	00	0311	768
500	2 250	428	158	(اقتناء آلات طباعة (البند الدولي	00	0322	768
600	6 650	1 000	466	(اقتناء معدات إعلامية (حواسيب مكتبية) لفائدة المدارس الإبتدائية (البنك الدولي	00	0323	768
18 427	17 500	29 011	13 473	جملة النشاط 2			
19 827	17 500	30 551	13 473	جملة الوحدة العملياتية 1			
19 827	17 500	30 551	13 473	جملة البرنامج الفرعي 1			
19 827	17 500	30 551	13 473	جملة البرنامج 1			

البرنامج : 2 المرحلة الاعدادية والتعليم الثانوي

البرنامج الفرعي : 1 المرحلة الاعدادية و التعليم الثانوي بالادارة المركزية

الوحدة العملياتية 1 إدارة التدريس بالمرحلة الإعدادية و التعليم الثانوي بالإدارة المركزية

بحساب ألف دينار

رمز النشاط 2 البنية التحتية

م ق خ م		موارد عامة للميزانية		البيان	ت ج	الفقرة	الفصل
الدفع	التعهد	الدفع	التعهد				
1 000	444	14 000	756	بناء وتوسيع المدارس الإعدادية إعماد غير موزع	00	0027	763
300		100		بناء 5 مخابر تقنية وتكنولوجية وعلمية للمدارس الاعدادية برنامج 2020 (تمويل مشترك	00	1079	763
200		300		(بناء 12 مخبر تقني وتكنولوجي وعلمي برنامج 2021 (البنك الإفريقي للتنمية	00	1083	763
7 000	13 000	8 500	10 000	تصفية مشاريع قديمة	00	1087	763
500		3 000		صيانة المدارس الإعدادية . إعمادات غير موزعة	00	0027	764
1 000	333	9 000	567	بناء و توسيع المعاهد الثانوية - إعمادات غير موزعة	00	0027	765
200		100		بناء 5 مخابر تقنية وتكنولوجية وعلمية للمعاهد الثانوية برنامج 2020 (تمويل مشترك م	00	1060	765
2 500	3 000	8 000	12 000	تصفية مشاريع قديمة	00	1061	765
500		8 000		صيانة المعاهد الثانوية . إعمادات غير موزعة	00	0027	766
200		400		(صيانة 15 مخبر تقني (البنك الإفريقي للتنمية	00	0205	766
200		700		توسيع وتهيئة وصيانة المبيئات والمطاعم . إعمادات غير موزعة	00	0329	767
		200		تاء تجهيزات تعليمية لفائدة للمدارس الإعدادية و المعاهد برنامج 2021 (البنك الأوروب	00	0287	768

500		930		قتناء تجهيزات تعليمية لفائدة المدارس الإعدادية والمعاهد الثانوية برنامج 2024 (البنك)	00	0323	768
500	5 883	700	1 117	قتناء تجهيزات تعليمية في نطاق تعميم التكنولوجيات الحديثة لفائدة المخابر التقنية (البنك)	00	0324	768
500	2 804	196	196	قتناء تجهيزات اعلامية في نطاق تعميم التكنولوجيات الحديثة لفائدة المخابر التقنية (البنك)	00	0325	768
15 100	25 464	54 126	24 636	جملة النشاط 2			
15 100	25 464	54 126	24 636	جملة الوحدة العملياتية 1			
15 100	25 464	54 126	24 636	جملة البرنامج الفرعي 1			

البرنامج الفرعي : 2 المرحلة الإعدادية و التعليم الثانوي بالمندوبية الجهوي للتربية بتونس 1

الوحدة العملياتية 2 إدارة التدريس بالمرحلة الإعدادية و التعليم الثانوي بتونس 1

بحساب ألف دينار

رمز النشاط 2 البنية التحتية

م ق خ م		موارد عامة للميزانية		البيان	ت ج	الفقرة	الفصل
الدفع	التعهد	الدفع	التعهد				
300		300		بناء المعهد الثانوي بالعوينة 2 تونس برنامج 2013	11	0333	765
300		500		(بناء معهد تونس الدولي برنامج 2020 (البنك الأوروبي للإستثمار	00	1061	765
600		800		جملة النشاط 2			
600		800		جملة الوحدة العملياتية 2			
600		800		جملة البرنامج الفرعي 2			

البرنامج الفرعي : 3 المرحلة الإعدادية و التعليم الثانوي بالمندوبية الجهوية للتربية بتونس 2

الوحدة العملياتية 3 إدارة التدريس بالمرحلة الإعدادية و التعليم الثانوي بتونس 2

بحساب ألف دينار

رمز النشاط 2 البنية التحتية

م ق خ م		موارد عامة للميزانية		البيان	ت ج	الفقرة	الفصل
الدفع	التعهد	الدفع	التعهد				
200		300		بناء المدرسة الإعدادية سيدي حسين تونس 2 برنامج 2018	43	1077	763
200		300		بناء مدرسة إعدادية ديار بن محمود الحريرية تونس 2 برنامج 2021 (البنك الإفريقي ل	11	1078	763
400		600		جملة النشاط 2			
400		600		جملة الوحدة العملياتية 3			
400		600		جملة البرنامج الفرعي 3			

البرنامج الفرعي : 4 المرحلة الإعدادية و التعليم الثانوي بالمندوبية الجهوي للتربية بين عروس

الوحدة العملياتية 4 إدارة التدريس بالمرحلة الإعدادية و التعليم الثانوي بين عروس

بحساب ألف دينار

رمز النشاط 2 البنية التحتية

م ق خ م		موارد عامة للميزانية		البيان	ت ج	الفقرة	الفصل
الدفع	التعهد	الدفع	التعهد				
209		52		بناء المدرسة الإعدادية طريق الشاطئ رادس بن عروس - برنامج 2015	13	0555	763
33		22		بناء المدرسة الإعدادية المحمدية بن عروس برنامج 2015	13	0556	763
		500	5 000	بناء معهد ثانوي فوشانة - فوشانة بن عروس برنامج 2022	13	1068	765
242		574	5 000	جملة النشاط 2			

242 574 5 000 جملة الوحدة العملياتية 4

242 574 5 000 جملة البرنامج الفرعي 4

البرنامج الفرعي : 6 المرحلة الاعدادية و التعليم الثانوي بالمندوبية الجهوي للتربية بأريانة

الوحدة العملياتية 6 إدارة التدريس بالمرحلة الإعدادية و التعليم الثانوي بأريانة

بحساب ألف دينار

رمز النشاط 2 البنية التحتية

م ق خ م		موارد عامة للميزانية		البيان	ت ج	الفقرة	الفصل
الدفع	التعهد	الدفع	التعهد				
100		400		(بناء مدرسة إعدادية حدائق المنزه المنيهلة أريانة برنامج 2021 (البنك الإفريقي للتنمية	12	0525	763
300		300		بناء المعهد الثانوي حدائق المنزه 2 حي النصر أريانة برنامج 2018	12	1057	765
400		700		جملة النشاط 2			

400 700 جملة الوحدة العملياتية 6

400 700 جملة البرنامج الفرعي 6

البرنامج الفرعي : 7 المرحلة الاعدادية و التعليم الثانوي بالمندوبية الجهوي للتربية ببزرت

الوحدة العملياتية 7 إدارة التدريس بالمرحلة الإعدادية و التعليم الثانوي ببزرت

بحساب ألف دينار

رمز النشاط 2 البنية التحتية

م ق خ م		موارد عامة للميزانية		البيان	ت ج	الفقرة	الفصل
الدفع	التعهد	الدفع	التعهد				
100		40		بناء المعهد الثانوي بالماتلين ببزرت برنامج 2013	23	0337	765
300		400		بناء المعهد الثانوي الجلاء ببزرت الجنوبية برنامج 2016	23	0365	765
400		440		جملة النشاط 2			

400 440 جملة الوحدة العملياتية 7

400 440 جملة البرنامج الفرعي 7

البرنامج الفرعي : 8 المرحلة الاعدادية و التعليم الثانوي بالمندوبية الجهوي للتربية بباجة

الوحدة العملية 8 إدارة التدريس بالمرحلة الإعدادية و التعليم الثانوي بباجة

بحساب ألف دينار

رمز النشاط 2 البنية التحتية

م ق خ م	موارد عامة للميزانية		البيان	ت ج	الفقرة	الفصل
	الدفع	التعهد				
100	100		بناء المدرسة الإعدادية النموذجية بمبيت بباجة برنامج 2013	31	0526	763
20	200		بناء المعهد النموذجي بمبيت باجة -برنامج 2014	31	0351	765
200	300		بناء المعهد الثانوي سيدي إسماعيل باجة الجنوبية - برنامج 2015	31	0363	765
	400		بناء القسط الثاني من المعهد الثانوي النموذجي بباجة برنامج 2024	31	0372	765
100	500		بناء المعهد الثانوي بوشاتة نفزة باجة برنامج 2020	31	1063	765
420	1 500		جملة النشاط 2			
420	1 500		جملة الوحدة العملية 8			
420	1 500		جملة البرنامج الفرعي 8			

البرنامج الفرعي : 9 المرحلة الاعدادية و التعليم الثانوي بالمندوبية الجهوي للتربية بجنوبية

الوحدة العملية 9 إدارة التدريس بالمرحلة الإعدادية و التعليم الثانوي بجنوبية

بحساب ألف دينار

رمز النشاط 2 البنية التحتية

م ق خ م	موارد عامة للميزانية		البيان	ت ج	الفقرة	الفصل
	الدفع	التعهد				
	200		بناء المدرسة الإعدادية بحمام بورقبية . عين دراهم . جنوبية برنامج 2012	32	0509	763
200	200		بناء المدرسة الإعدادية جاء بالله طبرقة جنوبية - برنامج 2015	32	0554	763
	300	300	بناء مبيت بمعهد حمام بورقبية عين دراهم جنوبية برنامج 2023	32	0300	767
200	700	300	جملة النشاط 2			
200	700	300	جملة الوحدة العملية 9			
200	700	300	جملة البرنامج الفرعي 9			

البرنامج الفرعي : A المرحلة الاعدادية و التعليم الثانوي بالمندوبية الجهوي للتربية بنابل

الوحدة العملية A إدارة التدريس بالمرحلة الإعدادية و التعليم الثانوي بنابل

بحساب ألف دينار

رمز النشاط 2 البنية التحتية

م ق خ م	موارد عامة للميزانية		البيان	ت ج	الفقرة	الفصل
	الدفع	التعهد				

200		300		(بناء مدرسة إعدادية حي الوفاء نابل برنامج 2021 (البنك الإفريقي للتنمية	21	0541	763
		400	4 500	بناء مدرسة اعدادية قرية نابل برنامج 2022	21	1091	763
		400	4 500	بناء المدرسة الاعدادية حي الرياض سليمان نابل برنامج 2023	00	1096	763
300		300		(بناء معهد ثانوي بئر بو رغبة الحمامات نابل برنامج 2021 (البنك الإفريقي للتنمية	21	0001	765
		500	5 000	بناء معهد ثانوي سليمان حي الرياض نابل برنامج 2022	21	1070	765
500		1 900	14 000	جملة النشاط 2			

500 1 900 14 000 **A** جملة الوحدة العملياتية

500 1 900 14 000 **A** جملة البرنامج الفرعي

البرنامج الفرعي : **C** المرحلة الاعدادية و التعليم الثانوي بالمندوبية الجهوية للتربية سليانة

الوحدة العملياتية **C** إدارة التدريس بالمرحلة الإعدادية و التعليم الثانوي بسليانة

بحساب ألف دينار

رمز النشاط 2 البنية التحتية

م ق خ م		موارد عامة للميزانية		البيان	ت ج	الفقرة	الفصل
الدفع	التعهد	الدفع	التعهد				
		300		بناء المدرسة الإعدادية بوعادة بمبيت بسليانة برنامج 2013	34	0527	763
		200		بناء مبيت 14 جانفي مكثر سليانة برنامج 2013	34	0126	767
		500		جملة النشاط 2			

500 **C** جملة الوحدة العملياتية

500 **C** جملة البرنامج الفرعي

البرنامج الفرعي : **D** المرحلة الاعدادية و التعليم الثانوي بالمندوبية الجهوية للتربية الكاف

الوحدة العملياتية **D** إدارة التدريس بالمرحلة الإعدادية و التعليم الثانوي بالكاف

بحساب ألف دينار

رمز النشاط 2 البنية التحتية

م ق خ م		موارد عامة للميزانية		البيان	ت ج	الفقرة	الفصل
الدفع	التعهد	الدفع	التعهد				
		700		بناء المدرسة الإعدادية برج العيفة بمبيت الكاف برنامج 2020 (البنك الأوروبي للإستثمار	00	1081	763
200		500		بناء المعهد النموذجي بمبيت الكاف . برنامج 2012	33	0328	765
200		1 200		جملة النشاط 2			

200 1 200 **D** جملة الوحدة العملياتية

200 1 200 **D** جملة البرنامج الفرعي

البرنامج الفرعي : E المرحلة الإعدادية و التعليم الثانوي بالمندوبية الجهوية للتربية القصرين

الوحدة العملية E إدارة التدريس بالمرحلة الإعدادية و التعليم الثانوي بالقصرين

بحساب ألف دينار

رمز النشاط 2 البنية التحتية

م ق خ م	موارد عامة للميزانية		البيان	ت ج	الفقرة	الفصل
	الدفع	التعهد				
	300		بناء المدرسة الإعدادية بسيدي سهيل . تالة . القصرين . برنامج 2012	42	0512	763
	200		بناء المدرسة الإعدادية حي السرور بسبيطة القصرين برنامج 2013	42	0529	763
	200		بناء المدرسة الإعدادية بحيدرة القصرين برنامج 2013	42	0530	763
	500		بناء المعهد الثانوي بالقصرين الشمالية برنامج 2013	42	0341	765
	300		بناء المعهد الثانوي بجمودة بمبيت القصرين برنامج 2013	42	0342	765
	300		بناء المعهد الثانوي بالدغرة القصرين الجنوبية . برنامج 2013	42	0343	765
	1 800		جملة النشاط 2			
	1 800		جملة الوحدة العملية E			
	1 800		جملة البرنامج الفرعي E			

البرنامج الفرعي : F المرحلة الإعدادية و التعليم الثانوي بالمندوبية الجهوية للتربية القيروان

الوحدة العملية F إدارة التدريس بالمرحلة الإعدادية و التعليم الثانوي بالقيروان

بحساب ألف دينار

رمز النشاط 2 البنية التحتية

م ق خ م	موارد عامة للميزانية		البيان	ت ج	الفقرة	الفصل
	الدفع	التعهد				
	200		بناء المدرسة الإعدادية بالقيروان الجنوبية برنامج 2013	41	0539	763
	200		المدرسة الإعدادية العلا القيروان برنامج 2010	41	0546	763
200	300		بناء المدرسة الإعدادية الجاودة الشبيكة القيروان - برنامج 2015	41	0549	763
200	400		بناء المدرسة الإعدادية العلم السبيخة القيروان - برنامج 2015	41	0550	763
	200		بناء المعهد الثانوي بعين جلولة . القيروان . برنامج 2013	41	0348	765
300	400		بناء المعهد الثانوي دار الجمعية السبيخة القيروان - برنامج 2015	41	0361	765
700	1 700		جملة النشاط 2			
700	1 700		جملة الوحدة العملية F			
700	1 700		جملة البرنامج الفرعي F			

البرنامج الفرعي : G المرحلة الإعدادية و التعليم الثانوي بالمندوبية الجهوية للتربية بسوسة

الوحدة العملية G إدارة التدريس بالمرحلة الإعدادية و التعليم الثانوي بسوسة

بحساب ألف دينار

رمز النشاط 2 البنية التحتية

م ق خ م		موارد عامة للميزانية		البيان	ت ج	الفقرة	الفصل
الدفع	التعهد	الدفع	التعهد				
200		400		بناء المدرسة الإعدادية سهلول 3 سوسة برنامج 2016	51	0567	763
200		400		بناء المدرسة الإعدادية بزاوية سوسة برنامج 2017	51	0569	763
300		400		بناء المعهد الثانوي القلعة الصغرى سوسة - برنامج 2015	51	0358	765
200		300		(بناء معهد ثانوي الزاوية والقصبية والثريات سوسة برنامج 2021 (البنك الإفريقي للتنمية	51	0359	765
		500	5 000	بناء معهد الثانوي الزهور -سوسة الرياض -سوسة برنامج 2022	51	1071	765
900		2 000	5 000	جملة النشاط 2			

900 2 000 5 000 جملة الوحدة العملياتية G

900 2 000 5 000 جملة البرنامج الفرعي G

البرنامج الفرعي : H المرحلة الاعدادية و التعليم الثانوي بالمندوبية الجهوية للتربية المنستير

الوحدة العملياتية H إدارة التدريس بالمرحلة الإعدادية و التعليم الثانوي بالمنستير

بحساب ألف دينار

رمز النشاط 2 البنية التحتية

م ق خ م		موارد عامة للميزانية		البيان	ت ج	الفقرة	الفصل
الدفع	التعهد	الدفع	التعهد				
200		300		بناء المدرسة الإعدادية العمران المنستير - برنامج 2015	52	0548	763
200		100		بناء المدرسة الإعدادية البقطة 2 المنستير برنامج 2016	52	0565	763
100		300		بناء المدرسة الإعدادية منزل الحياة - زرمدين المنستير 2016	52	0566	763
10		70		بناء المعهد الثانوي طوزة المنستير برنامج 2016	52	0367	765
510		770		جملة النشاط 2			

510 770 جملة الوحدة العملياتية H

510 770 جملة البرنامج الفرعي H

البرنامج الفرعي : I المرحلة الاعدادية و التعليم الثانوي بالمندوبية الجهوية للتربية المهديّة

الوحدة العملياتية I إدارة التدريس بالمرحلة الإعدادية و التعليم الثانوي بالمهديّة

بحساب ألف دينار

رمز النشاط 2 البنية التحتية

م ق خ م		موارد عامة للميزانية		البيان	ت ج	الفقرة	الفصل
الدفع	التعهد	الدفع	التعهد				
200		400		(بناء مدرسة إعدادية الرواضي بومرداس المهديّة برنامج 2021 (البنك الإفريقي للتنمية	53	0539	763
		400	4 500	بناء مدرسة اعدادية وادي باجة الشمالية - سيدي علوان المهديّة برنامج 2022	53	1092	763

200		800	4 500	جملة النشاط 2			
200		800	4 500	جملة الوحدة العملياتية I			
200		800	4 500	جملة البرنامج الفرعي I			

البرنامج الفرعي : J المرحلة الإعدادية و التعليم الثانوي بالمندوبية الجهوية للتربية صفاقس 1

الوحدة العملياتية J إدارة التدريس بالمرحلة الإعدادية و التعليم الثانوي بصفاقس 1

بحساب ألف دينار

رمز النشاط 2 البنية التحتية

م ق خ م		موارد عامة للميزانية		البيان	ت ج	الفقرة	الفصل
الدفع	التعهد	الدفع	التعهد				
		200		بناء المدرسة الإعدادية سيدي محمد نويقص الصخيرة صفاقس 1 - برنامج 2015	61	0552	763
		500		ناء المدرسة الإعدادية ابن شرف بيئر علي بن خليفة صفاقس 1 برنامج 2020 (البنك)	00	1082	763
		400	4 500	بناء مدرسة اعدادية عقارب صفاقس 1 برنامج 2022	61	1093	763
		1 000	2 000	بناء مبيت أبو الحسن اللخمي صفاقس الغربية - صفاقس 1 برنامج 2022	61	0299	767
		2 100	6 500	جملة النشاط 2			

2 100 6 500 جملة الوحدة العملياتية J

2 100 6 500 جملة البرنامج الفرعي J

البرنامج الفرعي : K المرحلة الإعدادية و التعليم الثانوي بالمندوبية الجهوية للتربية صفاقس 2

الوحدة العملياتية K إدارة التدريس بالمرحلة الإعدادية و التعليم الثانوي بصفاقس 2

بحساب ألف دينار

رمز النشاط 2 البنية التحتية

م ق خ م		موارد عامة للميزانية		البيان	ت ج	الفقرة	الفصل
الدفع	التعهد	الدفع	التعهد				
200		300		(بناء مدرسة إعدادية السعادي العامرة صفاقس 2 برنامج 2021 (البنك الإفريقي للتنمية	61	1084	763
		500		بناء المعهد الثانوي بالسلطنية ساقية الداير صفاقس برنامج 2013	61	0346	765
200		200		(بناء المعهد الثانوي العوابد صفاقس 2 برنامج 2020 (البنك الأوروبي للإستثمار	00	1064	765
400		1 000		جملة النشاط 2			

400 1 000 جملة الوحدة العملياتية K

400 1 000 جملة البرنامج الفرعي K

البرنامج الفرعي : L المرحلة الإعدادية و التعليم الثانوي بالمندوبية الجهوية للتربية سيدي بوزيد

الوحدة العملياتية L إدارة التدريس بالمرحلة الإعدادية و التعليم الثانوي بصفاقس 2

بحساب ألف دينار

رمز النشاط 2 البنية التحتية

م ق خ م		موارد عامة للميزانية		البيان	ت ج	الفقرة	الفصل
الدفع	التعهد	الدفع	التعهد				
		400	4 500	بناء مدرسة اعدادية جلمة المدينة سيدي بوزيد برنامج 2022	43	1094	763
		400	4 500	جملة النشاط 2			
		400	4 500	L جملة الوحدة العملياتية			
		400	4 500	L جملة البرنامج الفرعي			

البرنامج الفرعي : N المرحلة الاعدادية و التعليم الثانوي بالمندوبية الجهوية للتربية توزر

الوحدة العملياتية N إدارة التدريس بالمرحلة الإعدادية و التعليم الثانوي بتوزر

بحساب ألف دينار

رمز النشاط 2 البنية التحتية

م ق خ م		موارد عامة للميزانية		البيان	ت ج	الفقرة	الفصل
الدفع	التعهد	الدفع	التعهد				
		100		بناء المعهد النموذجي بمبيت توزر -برنامج 2014	72	0352	765
		100		جملة النشاط 2			
		100		N جملة الوحدة العملياتية			
		100		N جملة البرنامج الفرعي			

البرنامج الفرعي : O المرحلة الاعدادية و التعليم الثانوي بالمندوبية الجهوية للتربية قبلي

الوحدة العملياتية O إدارة التدريس بالمرحلة الإعدادية و التعليم الثانوي بقبلي

بحساب ألف دينار

رمز النشاط 2 البنية التحتية

م ق خ م		موارد عامة للميزانية		البيان	ت ج	الفقرة	الفصل
الدفع	التعهد	الدفع	التعهد				
		400		بناء المعهد النموذجي بمبيت قبلي -برنامج 2014	73	0353	765
		400		جملة النشاط 2			
		400		O جملة الوحدة العملياتية			
		400		O جملة البرنامج الفرعي			

البرنامج الفرعي : P المرحلة الاعدادية و التعليم الثانوي بالمندوبية الجهوية للتربية قابس

الوحدة العملياتية P إدارة التدريس بالمرحلة الإعدادية و التعليم الثانوي بقابس

بحساب ألف دينار

رمز النشاط 2 البنية التحتية

م ق خ م		موارد عامة للميزانية		البيان	ت ج	الفقرة	الفصل
الدفع	التعهد	الدفع	التعهد				
100		100		بناء المدرسة الإعدادية الزراوة الجديدة - مطاطة الجديدة قابس برنامج 2016	81	0562	763
100		100		جملة النشاط 2			
100		100		جملة الوحدة العملياتية P			
100		100		جملة البرنامج الفرعي P			

البرنامج الفرعي : Q المرحلة الاعدادية و التعليم الثانوي بالمدنوية الجهوية للتربية بمدنين

الوحدة العملياتية Q إدارة التدريس بالمرحلة الإعدادية و التعليم الثانوي بمدنين

بحساب ألف دينار

رمز النشاط 2 البنية التحتية

م ق خ م		موارد عامة للميزانية		البيان	ت ج	الفقرة	الفصل
الدفع	التعهد	الدفع	التعهد				
		400	4 500	بناء مدرسة اعدادية وسط المدينة ميدون مدنين	82	1095	763
30		200		بناء المعهد الثانوي بجرجيس . برنامج 2013	82	0345	765
30		600	4 500	جملة النشاط 2			
30		600	4 500	جملة الوحدة العملياتية Q			
30		600	4 500	جملة البرنامج الفرعي Q			
21 302	25 464	74 810	68 936	جملة البرنامج 2			

البرنامج : 9 القيادة والمساندة

البرنامج الفرعي : 1 برنامج القيادة والمساندة بالادارة المركزية

الوحدة العملياتية 2 الادارة العامة للبناءات والتجهيز

بحساب ألف دينار

رمز النشاط 2 البنية التحتية

م ق خ م		موارد عامة للميزانية		البيان	ت ج	الفقرة	الفصل
الدفع	التعهد	الدفع	التعهد				
200		200		(دراسات برنامج 2022) البنك الافريقي للتنمية	00	0031	600
		1 000	2 002	توسيع وترميم المندوبيات الجهوية للتربية	00	0004	603
		80		تهيئة مستودع مقرين القسط الثاني	00	0034	603
		400		تركيز منظومة الحماية من الحرائق ببنائة البرج بمقر الوزارة	00	0048	603

		200		تهيئة مركز الصيانة بحمام الأنف	13	0050	603
		10		تهيئة مقر ديوان الخدمات المدرسية	00	0054	603
500		1 000		(بناء مقر الإدارة العامة للأمتحانات برنامج 2020 (البنك الأوروبي للإستثمار	00	0055	603
		500		تحويل فضاءات بمعهد 9 أبريل إلى مكاتب إدارية لصالح الإدارة المركزية	00	0058	603
		500	1 270	توسيع وترميم المراكز الجهوية للتربية والتكوين المستمر	00	0005	771
		50		تهيئة معهد مهن التربية بسوسة	00	0007	771
		50		تهيئة معهد مهن التربية صفاقس 1	61	0008	771
		50		بناء معهد مهن التربية بنابل برنامج 2020	00	0009	771
500		100		تركيز الشبكات الداخلية بالمؤسسات التربوية المؤهلة للربط بشبكة الانترنت ذات التدفق	00	0012	771
		200	1 500	تهيئة معاهد مهن	00	0013	771
1 200		4 340	4 772	جملة النشاط 2			

1 200 4 340 4 772 جملة الوحدة العملياتية 2

الوحدة العملياتية 4 وحدة عملياتية - مؤسسات عمومية ذات صبغة إدارية

بحساب ألف دينار

رمز النشاط 4 التكوين المستمر

م ق خ م		موارد عامة للميزانية		البيان	ت ج	الفقرة	الفصل
الدفع	التعهد	الدفع	التعهد				
200		200		مشروع دعم القدرات التقنية والتكنولوجية بالمنظومة التربوية برنامج 2020 (البنك الإف)	00	0031	608
500		300		(التكوين في إطار دعم أسس التعليم الابتدائي برنامج 2020 (البنك الدولي	00	0032	608
500		300		(التكوين في إطار دعم أسس التعليم الابتدائي برنامج 2021 (البنك الدولي	00	0033	608
500		200		(التكوين برنامج 2023 (البنك الدولي	00	0102	608
1 700		1 000		جملة النشاط 4			

1 700 1 000 جملة الوحدة العملياتية 4

2 900 5 340 4 772 جملة البرنامج الفرعي 1

2 900 5 340 4 772 جملة البرنامج 9

44 029 42 964 110 701 87 181

جملة مشاريع و برامج بصدد الإنجاز

البرنامج : 1 المرحلة الابتدائية

البرنامج الفرعي : 1 المرحلة الابتدائية بالادارة المركزية

الوحدة العملية 1 إدارة التدريس بالمرحلة الابتدائية بالإدارة المركزية

بحساب ألف دينار

رمز النشاط 2 البنية التحتية

م ق خ م	موارد عامة للميزانية		البيان	ت ج	الفقرة	الفصل
	الدفع	التعهد				
	100	200	إعتمادات الدراسات	00	0001	761
		6 760	بناء وتوسيع المدارس الإبتدائية . إعتمادات غير موزعة	00	0027	761
	1 000	1 440	بناء 32 قاعة جاهزة الصنع برنامج 2025	00	ج001	761
	480	480	بناء 16مجموعة صحية جاهزة الصنع برنامج 2025	00	ج002	761
	300	375	تفكيك و تركيب ونقل القاعات والمجموعات الصحية جاهزة الصنع للمرحلة الإبتدائية	00	ج003	761
		8 000	صيانة المدارس الإبتدائية بإعتمادات غير موزعة	00	0326	762
	3 000	5 025	(أشغال صيانة في إطار الجبل الجديد من الباعثين الشبان (برنامج سنوي	00	0929	762
	1 500	3 000	دعم التجهيزات التربوية العادية بالمدارس الإبتدائية . إعتمادات غير موزعة	00	0028	768
	6 000	6 800	اقتناء تجهيزات تعليمية للمدارس الإبتدائية - برنامج سنوي	00	0293	768
	5 000	6 600	اقتناء تجهيزات اعلامية للمدارس الإبتدائية - برنامج سنوي	00	0294	768
	2 500	4 000	اقتناء الات ناسخة للمدارس الإبتدائية - برنامج سنوي	00	0295	768
	1 700	2 300	اقتناء تجهيزات تربوية عادية للمدارس الإبتدائية - برنامج سنوي	00	0320	768
1 000	6 636	4 000	تتاء تجهيزات تربوية عادية برنامج 2025 (الصندوق العربي للإنماء الاقتصادي والاجت	00	ج001	768
1 000	5 508	2 000	اقتناء تجهيزات إعلامية برنامج 2025(الصندوق العربي للإنماء الاقتصادي والاجتماعي	00	ج002	768
2 000	12 144	27 580	55 176			
			جملة النشاط 2			
2 000	12 144	27 580	55 176			
			جملة الوحدة العملية 1			
2 000	12 144	27 580	55 176			
			جملة البرنامج الفرعي 1			

البرنامج الفرعي : 2 المرحلة الابتدائية بالمندوبية الجهوية للتربية بتونس 1

الوحدة العملية 2 إدارة التدريس بالمرحلة الإبتدائية بتونس 1

بحساب ألف دينار

رمز النشاط 2 البنية التحتية

م ق خ م	موارد عامة للميزانية		البيان	ت ج	الفقرة	الفصل
	الدفع	التعهد				
	318	1 420	بناء وتوسيع المدارس الإبتدائية بتونس 1	11	0001	761
	741	3 000	صيانة المدارس الإبتدائية بتونس 1	11	0200	762

		80	200	إقتناء تجهيزات تربوية عادية للمدارس الابتدائية بتونس 1	11	0030	768
		1 139	4 620	جملة النشاط 2			

1 139 4 620 2 جملة الوحدة العملياتية

1 139 4 620 2 جملة البرنامج الفرعي

البرنامج الفرعي : 3 المرحلة الابتدائية بالمندوبية الجهوية للتربية بتونس 2

الوحدة العملياتية 3 إدارة التدريس بالمرحلة الابتدائية بتونس 2

بحساب ألف دينار

رمز النشاط 2 البنية التحتية

م ق خ م		موارد عامة للميزانية		البيان	ت ج	الفقرة	الفصل
الدفع	التعهد	الدفع	التعهد				
		328	1 460	بناء وتوسيع المدارس الابتدائية بتونس 2	11	0002	761
		741	3 000	صيانة المدارس الابتدائية بتونس 2	11	0205	762
		80	200	إقتناء تجهيزات تربوية عادية للمدارس الابتدائية بتونس 2	11	0031	768
		1 149	4 660	جملة النشاط 2			

1 149 4 660 3 جملة الوحدة العملياتية

1 149 4 660 3 جملة البرنامج الفرعي

البرنامج الفرعي : 4 المرحلة الابتدائية بالمندوبية الجهوية للتربية بين عروس

الوحدة العملياتية 4 إدارة التدريس بالمرحلة الابتدائية بين عروس

بحساب ألف دينار

رمز النشاط 2 البنية التحتية

م ق خ م		موارد عامة للميزانية		البيان	ت ج	الفقرة	الفصل
الدفع	التعهد	الدفع	التعهد				
		291	1 320	بناء وتوسيع المدارس الابتدائية بين عروس	13	0004	761
		864	3 500	صيانة المدارس الابتدائية بين عروس	13	0215	762
		100	250	إقتناء تجهيزات تربوية عادية للمدارس الابتدائية بين عروس	13	0033	768
		1 255	5 070	جملة النشاط 2			

1 255 5 070 4 جملة الوحدة العملياتية

1 255 5 070 4 جملة البرنامج الفرعي

البرنامج الفرعي : 5 المرحلة الابتدائية بالمندوبية الجهوية للتربية بمنوبة

الوحدة العملية 5 إدارة التدريس بالمرحلة الابتدائية بمنوبة

رمز النشاط 2 البنية التحتية

بحساب ألف دينار

م ق خ م		موارد عامة للميزانية		البيان	ت ج	الفقرة	الفصل
الدفع	التعهد	الدفع	التعهد				
		299	1 350	بناء وتوسيع المدارس الابتدائية بمنوبة	14	0005	761
		741	3 000	صيانة المدارس الابتدائية بمنوبة	14	0220	762
		80	200	إقتناء تجهيزات تربوية عادية للمدارس الابتدائية بمنوبة	14	0034	768
		1 120	4 550	جملة النشاط 2			
		1 120	4 550	جملة الوحدة العملية 5			
		1 120	4 550	جملة البرنامج الفرعي 5			

البرنامج الفرعي : 6 المرحلة الابتدائية بالمندوبية الجهوية للتربية بأريانة

الوحدة العملية 6 إدارة التدريس بالمرحلة الابتدائية بأريانة

رمز النشاط 2 البنية التحتية

بحساب ألف دينار

م ق خ م		موارد عامة للميزانية		البيان	ت ج	الفقرة	الفصل
الدفع	التعهد	الدفع	التعهد				
		291	1 320	بناء وتوسيع المدارس الابتدائية بأريانة	12	0003	761
		741	3 000	صيانة المدارس الابتدائية بأريانة	12	0210	762
		100	250	إقتناء تجهيزات تربوية عادية للمدارس الابتدائية بأريانة	12	0032	768
		1 132	4 570	جملة النشاط 2			
		1 132	4 570	جملة الوحدة العملية 6			
		1 132	4 570	جملة البرنامج الفرعي 6			

البرنامج الفرعي : 7 المرحلة الابتدائية بالمندوبية الجهوية للتربية ببنزرت

الوحدة العملية 7 إدارة التدريس بالمرحلة الابتدائية ببنزرت

رمز النشاط 2 البنية التحتية

بحساب ألف دينار

م ق خ م		موارد عامة للميزانية		البيان	ت ج	الفقرة	الفصل
الدفع	التعهد	الدفع	التعهد				
		407	1 800	بناء وتوسيع المدارس الابتدائية ببنزرت	23	0008	761
		617	2 500	صيانة المدارس الابتدائية ببنزرت	23	0235	762

		80	200	إقتناء تجهيزات تربوية عادية للمدارس الابتدائية ببنزرت	23	0037	768
		1 104	4 500	جملة النشاط 2			
		1 104	4 500	جملة الوحدة العملياتية 7			
		1 104	4 500	جملة البرنامج الفرعي 7			

البرنامج الفرعي : 8 المرحلة الابتدائية بالمندوبية الجهوية للتربية بباجة

الوحدة العملياتية 8 إدارة التدريس بالمرحلة الابتدائية بباجة

بحساب ألف دينار

رمز النشاط 2 البنية التحتية

م ق خ م		موارد عامة للميزانية		البيان	ت ج	الفقرة	الفصل
الدفع	التعهد	الدفع	التعهد				
		216	1 050	بناء وتوسيع المدارس الابتدائية بباجة	31	0009	761
		617	2 500	صيانة المدارس الابتدائية بباجة	31	0240	762
		72	180	إقتناء تجهيزات تربوية عادية للمدارس الابتدائية بباجة	31	0038	768
		905	3 730	جملة النشاط 2			
		905	3 730	جملة الوحدة العملياتية 8			
		905	3 730	جملة البرنامج الفرعي 8			

البرنامج الفرعي : 9 المرحلة الابتدائية بالمندوبية الجهوية للتربية بجندوبة

الوحدة العملياتية 9 إدارة التدريس بالمرحلة الابتدائية بجندوبة

بحساب ألف دينار

رمز النشاط 2 البنية التحتية

م ق خ م		موارد عامة للميزانية		البيان	ت ج	الفقرة	الفصل
الدفع	التعهد	الدفع	التعهد				
		216	1 050	بناء وتوسيع المدارس الابتدائية بجندوبة	32	0010	761
		741	3 000	صيانة المدارس الابتدائية بجندوبة	32	0245	762
		100	250	إقتناء تجهيزات تربوية عادية للمدارس الابتدائية بجندوبة	32	0039	768
		1 057	4 300	جملة النشاط 2			
		1 057	4 300	جملة الوحدة العملياتية 9			
		1 057	4 300	جملة البرنامج الفرعي 9			

البرنامج الفرعي : A المرحلة الابتدائية بالمندوبية الجهوية للتربية بنابل

الوحدة العملية A إدارة التدريس بالمرحلة الابتدائية بنابل

رمز النشاط 2 البنية التحتية

بحساب ألف دينار

م ق خ م		موارد عامة للميزانية		البيان	ت ج	الفقرة	الفصل
الدفع	التعهد	الدفع	التعهد				
		453	1 900	بناء وتوسيع المدارس الابتدائية بنابل	21	0006	761
		988	4 000	صيانة المدارس الابتدائية بنابل	21	0225	762
		100	250	إقتناء تجهيزات تربوية عادية للمدارس الابتدائية بنابل	21	0053	768
		1 541	6 150	جملة النشاط 2			
		1 541	6 150	جملة الوحدة العملية A			
		1 541	6 150	جملة البرنامج الفرعي A			

البرنامج الفرعي B : المرحلة الابتدائية بالمندوبية الجهوية للتربية زغوان

الوحدة العملية B إدارة التدريس بالمرحلة الابتدائية بزغوان

رمز النشاط 2 البنية التحتية

بحساب ألف دينار

م ق خ م		موارد عامة للميزانية		البيان	ت ج	الفقرة	الفصل
الدفع	التعهد	الدفع	التعهد				
		362	1 650	بناء وتوسيع المدارس الابتدائية بزغوان	22	0007	761
		494	2 000	صيانة المدارس الابتدائية بزغوان	22	0230	762
		48	120	إقتناء تجهيزات تربوية عادية للمدارس الابتدائية بزغوان	22	0036	768
		904	3 770	جملة النشاط 2			
		904	3 770	جملة الوحدة العملية B			
		904	3 770	جملة البرنامج الفرعي B			

البرنامج الفرعي C : المرحلة الابتدائية بالمندوبية الجهوية للتربية سليانة

الوحدة العملية C إدارة التدريس بالمرحلة الابتدائية بسليانة

رمز النشاط 2 البنية التحتية

بحساب ألف دينار

م ق خ م		موارد عامة للميزانية		البيان	ت ج	الفقرة	الفصل
الدفع	التعهد	الدفع	التعهد				
		210	950	بناء وتوسيع المدارس الابتدائية بسليانة	34	0012	761
		617	2 500	صيانة المدارس الابتدائية بسليانة	34	0255	762

		60	150	إقتناء تجهيزات تربوية عادية للمدارس الابتدائية بسليانة	34	0041	768
		887	3 600	جملة النشاط 2			

887 3 600 جملة الوحدة العملياتية C

887 3 600 جملة البرنامج الفرعي C

البرنامج الفرعي : D المرحلة الابتدائية بالمندوبية الجهوية للتربية الكاف

الوحدة العملياتية D إدارة التدريس بالمرحلة الابتدائية بالكاف

بحساب ألف دينار

رمز النشاط 2 البنية التحتية

م ق خ م		موارد عامة للميزانية		البيان	ت ج	الفقرة	الفصل
الدفع	التعهد	الدفع	التعهد				
		243	1 150	بناء وتوسيع المدارس الابتدائية بالكاف	33	0011	761
		494	2 000	صيانة المدارس الابتدائية بالكاف	33	0250	762
		48	120	إقتناء تجهيزات تربوية عادية للمدارس الابتدائية بالكاف	33	0040	768
		785	3 270	جملة النشاط 2			

785 3 270 جملة الوحدة العملياتية D

785 3 270 جملة البرنامج الفرعي D

البرنامج الفرعي : E المرحلة الابتدائية بالمندوبية الجهوية للتربية القصرين

الوحدة العملياتية E إدارة التدريس بالمرحلة الابتدائية بالقصرين

بحساب ألف دينار

رمز النشاط 2 البنية التحتية

م ق خ م		موارد عامة للميزانية		البيان	ت ج	الفقرة	الفصل
الدفع	التعهد	الدفع	التعهد				
		435	2 000	بناء وتوسيع المدارس الابتدائية بالقصرين	42	0014	761
		864	3 500	صيانة المدارس الابتدائية بالقصرين	42	0265	762
		100	250	إقتناء تجهيزات تربوية عادية للمدارس الابتدائية بالقصرين	42	0043	768
		1 399	5 750	جملة النشاط 2			

1 399 5 750 جملة الوحدة العملياتية E

1 399 5 750 جملة البرنامج الفرعي E

البرنامج الفرعي : F المرحلة الابتدائية بالمندوبية الجهوية للتربية القيروان

الوحدة العملية F إدارة التدريس بالمرحلة الابتدائية بالقيروان

بحساب ألف دينار

رمز النشاط 2 البنية التحتية

م ق خ م		موارد عامة للميزانية		البيان	ت ج	الفقرة	الفصل
الدفع	التعهد	الدفع	التعهد				
		942	3 650	بناء وتوسيع المدارس الابتدائية بالقيروان	41	0013	761
		864	3 500	صيانة المدارس الابتدائية بالقيروان	41	0260	762
		100	250	إقتناء تجهيزات تربوية عادية للمدارس الابتدائية بالقيروان	41	0042	768
		1 906	7 400	جملة النشاط 2			
		1 906	7 400	جملة الوحدة العملية F			
		1 906	7 400	جملة البرنامج الفرعي F			

البرنامج الفرعي : G المرحلة الابتدائية بالمندوبية الجهوية للتربية سوسة

الوحدة العملية G إدارة التدريس بالمرحلة الابتدائية بسوسة

بحساب ألف دينار

رمز النشاط 2 البنية التحتية

م ق خ م		موارد عامة للميزانية		البيان	ت ج	الفقرة	الفصل
الدفع	التعهد	الدفع	التعهد				
		310	1 400	بناء وتوسيع المدارس الابتدائية بسوسة	51	0016	761
		691	2 800	صيانة المدارس الابتدائية بسوسة	51	0275	762
		80	200	إقتناء تجهيزات تربوية عادية للمدارس الابتدائية بسوسة	51	0045	768
		1 081	4 400	جملة النشاط 2			
		1 081	4 400	جملة الوحدة العملية G			
		1 081	4 400	جملة البرنامج الفرعي G			

البرنامج الفرعي : H المرحلة الابتدائية بالمندوبية الجهوية للتربية المنستير

الوحدة العملية H إدارة التدريس بالمرحلة الابتدائية بالمنستير

بحساب ألف دينار

رمز النشاط 2 البنية التحتية

م ق خ م		موارد عامة للميزانية		البيان	ت ج	الفقرة	الفصل
الدفع	التعهد	الدفع	التعهد				
		269	1 220	بناء وتوسيع المدارس الابتدائية بالمنستير	52	0017	761
		617	2 500	صيانة المدارس الابتدائية بالمنستير	52	0280	762

		80	200	إقتناء تجهيزات تربوية عادية للمدارس الابتدائية بالمنستير	52	0046	768
		966	3 920	جملة النشاط 2			

966 3 920 H جملة الوحدة العملياتية

966 3 920 H جملة البرنامج الفرعي

البرنامج الفرعي : I المرحلة الابتدائية بالمندوبية الجهوية للتربية المهديّة

الوحدة العملياتية I إدارة التدريس بالمرحلة الابتدائية بالمهديّة

بحساب ألف دينار

رمز النشاط 2 البنية التحتية

م ق خ م		موارد عامة للميزانية		البيان	ت ج	الفقرة	الفصل
الدفع	التعهد	الدفع	التعهد				
		466	2 100	بناء وتوسيع المدارس الابتدائية بالمهديّة	53	0018	761
		864	3 500	صيانة المدارس الابتدائية بالمهديّة	53	0285	762
		80	200	إقتناء تجهيزات تربوية عادية للمدارس الابتدائية بالمهديّة	53	0047	768
		1 410	5 800	جملة النشاط 2			

1 410 5 800 I جملة الوحدة العملياتية

1 410 5 800 I جملة البرنامج الفرعي

البرنامج الفرعي : J المرحلة الابتدائية بالمندوبية الجهوية للتربية صفاقس 1

الوحدة العملياتية J إدارة التدريس بالمرحلة الابتدائية بصفاقس 1

بحساب ألف دينار

رمز النشاط 2 البنية التحتية

م ق خ م		موارد عامة للميزانية		البيان	ت ج	الفقرة	الفصل
الدفع	التعهد	الدفع	التعهد				
		405	1 800	بناء وتوسيع المدارس الابتدائية بصفاقس 1	61	0019	761
		741	3 000	صيانة المدارس الابتدائية بصفاقس 1	61	0290	762
		80	200	إقتناء تجهيزات تربوية عادية للمدارس الابتدائية بصفاقس 1	61	0048	768
		1 226	5 000	جملة النشاط 2			

1 226 5 000 J جملة الوحدة العملياتية

1 226 5 000 J جملة البرنامج الفرعي

البرنامج الفرعي : K المرحلة الابتدائية بالمندوبية الجهوية للتربية صفاقس 2

الوحدة العملية K إدارة التدريس بالمرحلة الابتدائية بصفاقس 2

بحساب ألف دينار

رمز النشاط 2 البنية التحتية

م ق خ م		موارد عامة للميزانية		البيان	ت ج	الفقرة	الفصل
الدفع	التعهد	الدفع	التعهد				
		401	1 800	بناء وتوسيع المدارس الابتدائية بصفاقس 2	61	0020	761
		741	3 000	صيانة المدارس الابتدائية بصفاقس 2	61	0295	762
		80	200	إقتناء تجهيزات تربية عادية للمدارس الابتدائية بصفاقس 2	61	0049	768
		1 222	5 000	جملة النشاط 2			
		1 222	5 000	جملة الوحدة العملية K			
		1 222	5 000	جملة البرنامج الفرعي K			

البرنامج الفرعي : L المرحلة الابتدائية بالمندوبية الجهوية للتربية سيدي بوزيد

الوحدة العملية L إدارة التدريس بالمرحلة الابتدائية بسيدي بوزيد

بحساب ألف دينار

رمز النشاط 2 البنية التحتية

م ق خ م		موارد عامة للميزانية		البيان	ت ج	الفقرة	الفصل
الدفع	التعهد	الدفع	التعهد				
		369	1 700	بناء وتوسيع المدارس الابتدائية بسيدي بوزيد	43	0015	761
		864	3 500	صيانة المدارس الابتدائية بسيدي بوزيد	43	0270	762
		100	250	إقتناء تجهيزات تربية عادية للمدارس الابتدائية بسيدي بوزيد	43	0044	768
		1 333	5 450	جملة النشاط 2			
		1 333	5 450	جملة الوحدة العملية L			
		1 333	5 450	جملة البرنامج الفرعي L			

البرنامج الفرعي : M المرحلة الابتدائية بالمندوبية الجهوية للتربية قفصة

الوحدة العملية M إدارة التدريس بالمرحلة الابتدائية بقفصة

بحساب ألف دينار

رمز النشاط 2 البنية التحتية

م ق خ م		موارد عامة للميزانية		البيان	ت ج	الفقرة	الفصل
الدفع	التعهد	الدفع	التعهد				
		231	1 100	بناء وتوسيع المدارس الابتدائية بقفصة	71	0021	761
		667	2 700	صيانة المدارس الابتدائية بقفصة	71	0300	762

		80	200	إقتناء تجهيزات تربوية عادية للمدارس الابتدائية بقفصة	71	0050	768
		978	4 000	جملة النشاط 2			
		978	4 000	جملة الوحدة العملياتية M			
		978	4 000	جملة البرنامج الفرعي M			

البرنامج الفرعي : N المرحلة الابتدائية بالمندوبية الجهوية للتربية توزر

الوحدة العملياتية N إدارة التدريس بالمرحلة الابتدائية بتوزر

بحساب ألف دينار

رمز النشاط 2 البنية التحتية

م ق خ م		موارد عامة للميزانية		البيان	ت ج	الفقرة	الفصل
الدفع	التعهد	الدفع	التعهد				
		211	1 020	بناء وتوسيع المدارس الابتدائية بتوزر	72	0022	761
		420	1 700	صيانة المدارس الابتدائية بتوزر	72	0305	762
		40	100	إقتناء تجهيزات تربوية عادية للمدارس الابتدائية بتوزر	72	0051	768
		671	2 820	جملة النشاط 2			
		671	2 820	جملة الوحدة العملياتية N			
		671	2 820	جملة البرنامج الفرعي N			

البرنامج الفرعي : O المرحلة الابتدائية بالمندوبية الجهوية للتربية قبلي

الوحدة العملياتية O إدارة التدريس بالمرحلة الابتدائية بقبلي

بحساب ألف دينار

رمز النشاط 2 البنية التحتية

م ق خ م		موارد عامة للميزانية		البيان	ت ج	الفقرة	الفصل
الدفع	التعهد	الدفع	التعهد				
		242	1 120	بناء وتوسيع المدارس الابتدائية بقبلي	73	0023	761
		420	1 700	صيانة المدارس الابتدائية بقبلي	73	0310	762
		40	100	إقتناء تجهيزات تربوية عادية للمدارس الابتدائية بقبلي	73	0052	768
		702	2 920	جملة النشاط 2			
		702	2 920	جملة الوحدة العملياتية O			
		702	2 920	جملة البرنامج الفرعي O			

البرنامج الفرعي : P المرحلة الابتدائية بالمندوبية الجهوية للتربية قابس

الوحدة العملية P إدارة التدريس بالمرحلة الابتدائية بقابس

بحساب ألف دينار

رمز النشاط 2 البنية التحتية

م ق خ م		موارد عامة للميزانية		البيان	ت ج	الفقرة	الفصل
الدفع	التعهد	الدفع	التعهد				
		310	1 400	بناء وتوسيع المدارس الابتدائية بقابس	81	0024	761
		740	3 000	صيانة المدارس الابتدائية بقابس	81	0315	762
		72	180	إقتناء تجهيزات تربوية عادية للمدارس الابتدائية بقابس	81	0035	768
		1 122	4 580	جملة النشاط 2			
		1 122	4 580	جملة الوحدة العملية P			
		1 122	4 580	جملة البرنامج الفرعي P			

البرنامج الفرعي : Q المرحلة الابتدائية بالمندوبية الجهوية للتربية مدين

الوحدة العملية Q إدارة التدريس بالمرحلة الابتدائية بمدنين

بحساب ألف دينار

رمز النشاط 2 البنية التحتية

م ق خ م		موارد عامة للميزانية		البيان	ت ج	الفقرة	الفصل
الدفع	التعهد	الدفع	التعهد				
		414	1 850	بناء وتوسيع المدارس الابتدائية بمدنين	82	0025	761
		741	3 000	صيانة المدارس الابتدائية بمدنين	82	0320	762
		80	200	إقتناء تجهيزات تربوية عادية للمدارس الابتدائية بمدنين	82	0054	768
		1 235	5 050	جملة النشاط 2			
		1 235	5 050	جملة الوحدة العملية Q			
		1 235	5 050	جملة البرنامج الفرعي Q			

البرنامج الفرعي : R المرحلة الابتدائية بالمندوبية الجهوية للتربية تطاوين

الوحدة العملية R إدارة التدريس بالمرحلة الابتدائية بتطاوين

بحساب ألف دينار

رمز النشاط 2 البنية التحتية

م ق خ م		موارد عامة للميزانية		البيان	ت ج	الفقرة	الفصل
الدفع	التعهد	الدفع	التعهد				
		211	1 020	بناء وتوسيع المدارس الابتدائية بتطاوين	83	0026	761
		370	1 500	صيانة المدارس الابتدائية بتطاوين	83	0325	762

		40	100	إقتناء تجهيزات تربوية عادية للمدارس الإبتدائية بتطاوين	83	0055	768
		621	2 620	جملة النشاط 2			
		621	2 620	جملة الوحدة العملياتية R			
		621	2 620	جملة البرنامج الفرعي R			
2 000	12 144	56 430	172 676	جملة البرنامج 1			

البرنامج : 2 المرحلة الإعدادية والتعليم الثانوي

البرنامج الفرعي : 1 المرحلة الإعدادية و التعليم الثانوي بالإدارة المركزية

الوحدة العملياتية 1 إدارة التدريس بالمرحلة الإعدادية و التعليم الثانوي بالإدارة المركزية

بحساب ألف دينار

رمز النشاط 2 البنية التحتية

م ق خ م		موارد عامة للميزانية		البيان	ت ج	الفقرة	الفصل
الدفع	التعهد	الدفع	التعهد				
			3 200	بناء وتوسيع المدارس الإعدادية إعتماذ غير موزع	00	0027	763
		400	450	بناء 10 قاعات جاهزة الصنع برنامج 2025	00	ج001	763
		150	150	بناء 5 مجموعات صحية جاهزة الصنع برنامج 2025	00	ج002	763
		100	105	تفكيك وتركيب ونقل القاعات والمجموعات الصحية جاهزة الصنع للمرحلة الإعدادية	00	ج003	763
			10 000	صيانة المدارس الإعدادية . إعتماذات غير موزعة	00	0027	764
		1 700	2 025	(أشغال صيانة في إطار الجيل الجديد للباعثين الشبان (برنامج سنوي	00	0134	764
			3 000	بناء و توسيع المعاهد الثانوية - إعتماذات غير موزعة	00	0027	765
		450	450	بناء 10 قاعات جاهزة الصنع برنامج 2025	00	ج001	765
		150	150	بناء 5 مجموعات صحية جاهزة الصنع برنامج 2025	00	ج002	765
		100	105	تفكيك وتركيب ونقل القاعات والمجموعات الصحية جاهزة الصنع للمعاهد الثانوية	00	ج003	765
		1 000	8 000	صيانة المعاهد الثانوية . إعتماذات غير موزعة	00	0027	766
		1 700	2 025	(أشغال صيانة في إطار الجيل الجديد للباعثين الشبان (برنامج سنوي	00	0202	766
		800	975	أشغال صيانة في إطار الجيل الجديد للباعثين الشبان برنامج سنوي	00	0298	767
		2 500	5 000	توسيع وتهيئة وصيانة المبيبات والمطاعم . إعتماذات غير موزعة	00	0329	767
		1 000	2 500	دعم التجهيزات التربوية . إعتماذات غير موزعة	00	0029	768
		2 000	2 500	إقتناء تجهيزات لفائدة المؤسسات التربوية . آلات ناسخة . حواسيب آلات طباعة ...	00	0061	768
		5 000	7 500	اقتناء تجهيزات تعليمية لفائدة المدارس الإعدادية والمعاهد الثانوية - برنامج سنوي	00	0303	768
		6 000	8 000	اقتناء تجهيزات اعلامية لفائدة المدارس الإعدادية والمعاهد الثانوية - برنامج سنوي	00	0304	768
		2 000	3 500	اقتناء تجهيزات عادية برنامج سنوي	00	0322	768

		9 000	9 000	(اقتناء تجهيزات خاصة بالمبنيات والمطاعم برنامج سنوي (ديوان الخدمات المدرسية	00	0326	768
		1 000	1 500	(اقتناء تجهيزات تربية عادية للمدارس الاعدادية والمعاهد الثانوية(البنك الافريقي للتنمية	00	001ج	768
		35 050	70 135	جملة النشاط 2			

35 050 70 135 1 جملة الوحدة العملياتية 1

35 050 70 135 1 جملة البرنامج الفرعي 1

البرنامج الفرعي : 2 المرحلة الاعدادية و التعليم الثانوي بالمندوبية الجهوية للتربية بتونس 1

الوحدة العملياتية 2 إدارة التدريس بالمرحلة الإعدادية و التعليم الثانوي بتونس 1

بحساب ألف دينار

رمز النشاط 2 البنية التحتية

م ق خ م		موارد عامة للميزانية		البيان	ت ج	الفقرة	الفصل
الدفع	التعهد	الدفع	التعهد				
		203	740	بناء وتوسيع المدارس الإعدادية بتونس 1	11	0001	763
12	841	463	2 159	صيانة المدارس الإعدادية بتونس 1	11	0201	764
		108	430	بناء وتوسيع المعاهد الثانوية بتونس 1	11	0001	765
		780	2 700	صيانة المعاهد بتونس 1	11	0202	766
		56	150	إقتناء تجهيزات تربية عادية بتونس 1	11	0001	768
12	841	1 610	6 179	جملة النشاط 2			

12 841 1 610 6 179 2 جملة الوحدة العملياتية 2

12 841 1 610 6 179 2 جملة البرنامج الفرعي 2

البرنامج الفرعي : 3 المرحلة الإعدادية و التعليم الثانوي بالمندوبية الجهوية للتربية بتونس 2

الوحدة العملياتية 3 إدارة التدريس بالمرحلة الإعدادية و التعليم الثانوي بتونس 2

بحساب ألف دينار

رمز النشاط 2 البنية التحتية

م ق خ م		موارد عامة للميزانية		البيان	ت ج	الفقرة	الفصل
الدفع	التعهد	الدفع	التعهد				
		162	690	بناء وتوسيع المدارس الإعدادية بتونس 2	11	0002	763
		476	2 300	صيانة المدارس الإعدادية بتونس 2	11	0206	764
		75	300	بناء وتوسيع المعاهد الثانوية بتونس 2	11	0002	765
		664	2 300	صيانة المعاهد بتونس 2	11	0207	766
		56	150	إقتناء تجهيزات تربية عادية بتونس 2	11	0002	768

		1 433	5 740	جملة النشاط 2			
		1 433	5 740	جملة الوحدة العملياتية 3			
		1 433	5 740	جملة البرنامج الفرعي 3			

البرنامج الفرعي : 4 المرحلة الإعدادية و التعليم الثانوي بالمندوبية الجهوي للتربية بين عروس

الوحدة العملياتية 4 إدارة التدريس بالمرحلة الإعدادية و التعليم الثانوي بين عروس

بحساب ألف دينار

رمز النشاط 2 البنية التحتية

م ق خ م		موارد عامة للميزانية		البيان	ت ج	الفقرة	الفصل
الدفع	التعهد	الدفع	التعهد				
		268	1 100	بناء وتوسيع المدارس الإعدادية بين عروس	13	0004	763
		476	2 300	صيانة المدارس الإعدادية بين عروس	13	0216	764
		319	1 110	بناء وتوسيع المعاهد الثانوية بين عروس	13	0004	765
34	148	822	2 752	صيانة المعاهد بين عروس	13	0217	766
		75	200	إقتناء تجهيزات تربوية عادية بين عروس	13	0004	768
34	148	1 960	7 462	جملة النشاط 2			

34 148 1 960 7 462 جملة الوحدة العملياتية 4

34 148 1 960 7 462 جملة البرنامج الفرعي 4

البرنامج الفرعي : 5 المرحلة الإعدادية و التعليم الثانوي بالمندوبية الجهوي للتربية بمنوبة

الوحدة العملياتية 5 إدارة التدريس بالمرحلة الإعدادية و التعليم الثانوي بمنوبة

بحساب ألف دينار

رمز النشاط 2 البنية التحتية

م ق خ م		موارد عامة للميزانية		البيان	ت ج	الفقرة	الفصل
الدفع	التعهد	الدفع	التعهد				
		115	530	بناء وتوسيع المدارس الإعدادية بمنوبة	14	0005	763
		517	2 500	صيانة المدارس الإعدادية بمنوبة	14	0221	764
		108	430	بناء وتوسيع المعاهد الثانوية بمنوبة	14	0006	765
		577	2 000	صيانة المعاهد بمنوبة	14	0222	766
		56	150	إقتناء تجهيزات تربوية عادية بمنوبة	14	0005	768
		1 373	5 610	جملة النشاط 2			

1 373	5 610	5	جملة الوحدة العملياتية
1 373	5 610	5	جملة البرنامج الفرعي

البرنامج الفرعي : 6 المرحلة الإعدادية و التعليم الثانوي بالمندوبية الجهوي للتربية بأريانة

الوحدة العملياتية 6 إدارة التدريس بالمرحلة الإعدادية و التعليم الثانوي بأريانة

بحساب ألف دينار

رمز النشاط 2 البنية التحتية

م ق خ م		موارد عامة للميزانية		البيان	ت ج	الفقرة	الفصل
الدفع	التعهد	الدفع	التعهد				
		267	1 100	بناء وتوسيع المدارس الإعدادية بأريانة	12	0003	763
12	841	504	2 359	صيانة المدارس الإعدادية بأريانة	12	0211	764
		142	560	بناء وتوسيع المعاهد الثانوية بأريانة	12	0003	765
		664	2 300	صيانة المعاهد بأريانة	12	0212	766
		56	150	إقتناء تجهيزات تربوية عادية بأريانة	12	0003	768
12	841	1 633	6 469	جملة النشاط 2			
12	841	1 633	6 469	جملة الوحدة العملياتية 6			
12	841	1 633	6 469	جملة البرنامج الفرعي 6			

البرنامج الفرعي : 7 المرحلة الإعدادية و التعليم الثانوي بالمندوبية الجهوي للتربية ببنزرت

الوحدة العملياتية 7 إدارة التدريس بالمرحلة الإعدادية و التعليم الثانوي ببنزرت

بحساب ألف دينار

رمز النشاط 2 البنية التحتية

م ق خ م		موارد عامة للميزانية		البيان	ت ج	الفقرة	الفصل
الدفع	التعهد	الدفع	التعهد				
		269	1 000	بناء وتوسيع المدارس الإعدادية ببنزرت	23	0008	763
		300	500	بناء المدرسة الإعدادية بركب الغزالة برنامج 2025	23	004ج	763
13	840	567	2 660	صيانة المدارس الإعدادية ببنزرت	23	0236	764
		142	560	بناء وتوسيع المعاهد الثانوية ببنزرت	23	0008	765
		664	2 300	صيانة المعاهد ببنزرت	23	0237	766
		480	2 000	صيانة المبيبات و المطاعم ببنزرت	23	0238	767
		68	180	إقتناء تجهيزات تربوية عادية ببنزرت	23	0008	768

13	840	2 490	9 200	جملة النشاط 2			
13	840	2 490	9 200	جملة الوحدة العملياتية 7			
13	840	2 490	9 200	جملة البرنامج الفرعي 7			

البرنامج الفرعي : 8 المرحلة الإعدادية و التعليم الثانوي بالمدنوية الجهوي للتربية بباجة

الوحدة العملياتية 8 إدارة التدريس بالمرحلة الإعدادية و التعليم الثانوي بباجة

بحساب ألف دينار

رمز النشاط 2 البنية التحتية

م ق خ م		موارد عامة للميزانية		البيان	ت ج	الفقرة	الفصل
الدفع	التعهد	الدفع	التعهد				
		96	430	بناء وتوسيع المدارس الإعدادية بباجة	31	0009	763
		372	1 800	صيانة المدارس الإعدادية بباجة	31	0241	764
		83	330	بناء وتوسيع المعاهد الثانوية بباجة	31	0009	765
		577	2 000	صيانة المعاهد بباجة	31	0242	766
		480	2 000	صيانة المبيبات و المطاعم بباجة	31	0243	767
		56	150	إقتناء تجهيزات تربية عادية بباجة	31	0009	768
		1 664	6 710	جملة النشاط 2			

1 664 6 710

جملة الوحدة العملياتية 8

1 664 6 710

جملة البرنامج الفرعي 8

البرنامج الفرعي : 9 المرحلة الإعدادية و التعليم الثانوي بالمدنوية الجهوي للتربية بجندوبة

الوحدة العملياتية 9 إدارة التدريس بالمرحلة الإعدادية و التعليم الثانوي بجندوبة

بحساب ألف دينار

رمز النشاط 2 البنية التحتية

م ق خ م		موارد عامة للميزانية		البيان	ت ج	الفقرة	الفصل
الدفع	التعهد	الدفع	التعهد				
		163	690	بناء وتوسيع المدارس الإعدادية بجندوبة	32	0010	763
		517	2 500	صيانة المدارس الإعدادية بجندوبة	32	0246	764
		220	770	بناء وتوسيع المعاهد الثانوية بجندوبة	32	0010	765
		577	2 000	صيانة المعاهد بجندوبة	32	0247	766
		600	2 500	صيانة المبيبات و المطاعم بجندوبة	32	0248	767

		56	150	إقتناء تجهيزات تربوية عادية بجنوبية	32	0010	768
		2 133	8 610	جملة النشاط 2			

2 133 8 610 جملة الوحدة العملياتية 9

2 133 8 610 جملة البرنامج الفرعي 9

البرنامج الفرعي : A المرحلة الإعدادية و التعليم الثانوي بالمندوبية الجهوي للتربية بنابل

الوحدة العملياتية A إدارة التدريس بالمرحلة الإعدادية و التعليم الثانوي بنابل

بحساب ألف دينار

رمز النشاط 2 البنية التحتية

م ق خ م		موارد عامة للميزانية		البيان	ت ج	الفقرة	الفصل
الدفع	التعهد	الدفع	التعهد				
		198	820	بناء وتوسيع المدارس الإعدادية بنابل	21	0006	763
		414	2 000	صيانة المدارس الإعدادية بنابل	21	0226	764
		223	830	بناء وتوسيع المعاهد الثانوية بنابل	21	0005	765
		664	2 300	صيانة المعاهد بنابل	21	0227	766
		75	200	إقتناء تجهيزات تربوية عادية بنابل	21	0006	768
		1 574	6 150	جملة النشاط 2			

1 574 6 150 جملة الوحدة العملياتية A

1 574 6 150 جملة البرنامج الفرعي A

البرنامج الفرعي : B المرحلة الإعدادية و التعليم الثانوي بالمندوبية الجهوية للتربية بزغوان

الوحدة العملياتية B إدارة التدريس بالمرحلة الإعدادية و التعليم الثانوي بزغوان

بحساب ألف دينار

رمز النشاط 2 البنية التحتية

م ق خ م		موارد عامة للميزانية		البيان	ت ج	الفقرة	الفصل
الدفع	التعهد	الدفع	التعهد				
		40	200	بناء وتوسيع المدارس الإعدادية بزغوان	22	0007	763
		310	1 500	صيانة المدارس الإعدادية بزغوان	22	0231	764
		84	330	بناء وتوسيع المعاهد الثانوية بزغوان	22	0007	765
		491	1 700	صيانة المعاهد بزغوان	22	0232	766
		360	1 500	تهيئة وصيانة المبيتات والمطاعم بزغوان	22	0232	767

		45	120	إقتناء تجهيزات تربية عادية بزغوان	22	0007	768
		1 330	5 350	جملة النشاط 2			

1 330 5 350 جملة الوحدة العملياتية B

1 330 5 350 جملة البرنامج الفرعي B

البرنامج الفرعي : C المرحلة الإعدادية و التعليم الثانوي بالمندوبية الجهوية للتربية سليانة

الوحدة العملياتية C إدارة التدريس بالمرحلة الإعدادية و التعليم الثانوي بسليانة

بحساب ألف دينار

رمز النشاط 2 البنية التحتية

م ق خ م		موارد عامة للميزانية		البيان	ت ج	الفقرة	الفصل
الدفع	التعهد	الدفع	التعهد				
		40	200	بناء وتوسيع المدارس الإعدادية بسليانة	34	0012	763
		393	1 900	صيانة المدارس الإعدادية بسليانة	34	0256	764
		25	100	بناء وتوسيع المعاهد الثانوية بسليانة	34	0012	765
		577	2 000	صيانة المعاهد بسليانة	34	0257	766
		288	1 200	تهيئة وصيانة المبيبات والمطاعم بسليانة	34	0257	767
		45	120	إقتناء تجهيزات تربية عادية بسليانة	34	0012	768
		1 368	5 520	جملة النشاط 2			

1 368 5 520 جملة الوحدة العملياتية C

1 368 5 520 جملة البرنامج الفرعي C

البرنامج الفرعي : D المرحلة الإعدادية و التعليم الثانوي بالمندوبية الجهوية للتربية الكاف

الوحدة العملياتية D إدارة التدريس بالمرحلة الإعدادية و التعليم الثانوي بالكاف

بحساب ألف دينار

رمز النشاط 2 البنية التحتية

م ق خ م		موارد عامة للميزانية		البيان	ت ج	الفقرة	الفصل
الدفع	التعهد	الدفع	التعهد				
		40	200	بناء وتوسيع المدارس الإعدادية بالكاف	33	0011	763
		372	1 800	صيانة المدارس الإعدادية بالكاف	33	0251	764
50	185	208	545	بناء وتوسيع المعاهد الثانوية بالكاف	33	0011	765
		433	1 500	صيانة المعاهد بالكاف	33	0252	766

		360	1 500	تهيئة وصيانة المبيبات والمطاعم بالكاف	33	0252	767
		45	120	إقتناء تجهيزات تربية عادية بالكاف	33	0011	768
50	185	1 458	5 665	جملة النشاط 2			

50 185 1 458 5 665 جملة الوحدة العملياتية D

50 185 1 458 5 665 جملة البرنامج الفرعي D

البرنامج الفرعي : E المرحلة الإعدادية و التعليم الثانوي بالمندوبية الجهوية للتربية بالقصرين

الوحدة العملياتية E إدارة التدريس بالمرحلة الإعدادية و التعليم الثانوي بالقصرين

بحساب ألف دينار

رمز النشاط 2 البنية التحتية

م ق خ م		موارد عامة للميزانية		البيان	ت ج	الفقرة	الفصل
الدفع	التعهد	الدفع	التعهد				
		305	1 130	بناء وتوسيع المدارس الإعدادية بالقصرين	42	0014	763
		414	2 000	صيانة المدارس الإعدادية بالقصرين	42	0266	764
		186	640	بناء وتوسيع المعاهد الثانوية بالقصرين	42	0014	765
		577	2 000	صيانة المعاهد بالقصرين	42	0267	766
		600	2 500	صيانة المبيبات و المطاعم بالقصرين	42	0268	767
		68	180	إقتناء تجهيزات تربية عادية بالقصرين	42	0014	768
		2 150	8 450	جملة النشاط 2			

2 150 8 450 جملة الوحدة العملياتية E

2 150 8 450 جملة البرنامج الفرعي E

البرنامج الفرعي : F المرحلة الإعدادية و التعليم الثانوي بالمندوبية الجهوية للتربية بالقيروان

الوحدة العملياتية F إدارة التدريس بالمرحلة الإعدادية و التعليم الثانوي بالقيروان

بحساب ألف دينار

رمز النشاط 2 البنية التحتية

م ق خ م		موارد عامة للميزانية		البيان	ت ج	الفقرة	الفصل
الدفع	التعهد	الدفع	التعهد				
		248	1 000	بناء وتوسيع المدارس الإعدادية بالقيروان	41	0013	763
		579	2 800	صيانة المدارس الإعدادية بالقيروان	41	0261	764
50	185	283	845	بناء وتوسيع المعاهد الثانوية بالقيروان	41	0013	765

		722	2 500	صيانة المعاهد بالقيروان	41	0262	766
		432	1 800	تهيئة وصيانة المبيبات والمطاعم بالقيروان	41	0262	767
		75	200	إقتناء تجهيزات تربية عادية بالقيروان	41	0013	768
50	185	2 339	9 145	جملة النشاط 2			

50 185 2 339 9 145 جملة الوحدة العملياتية F

50 185 2 339 9 145 جملة البرنامج الفرعي F

البرنامج الفرعي : G المرحلة الإعدادية و التعليم الثانوي بالمندوبية الجهوية للتربية بسوسة

الوحدة العملياتية G إدارة التدريس بالمرحلة الإعدادية و التعليم الثانوي بسوسة

بحساب ألف دينار

رمز النشاط 2 البنية التحتية

م ق خ م		موارد عامة للميزانية		البيان	ت ج	الفقرة	الفصل
الدفع	التعهد	الدفع	التعهد				
		220	820	بناء وتوسيع المدارس الإعدادية بسوسة	51	0016	763
		300	500	بناء المدرسة الإعدادية القلعة الكبرى بسوسة برنامج 2025	51	ج005	763
		454	2 200	صيانة المدارس الإعدادية بسوسة	51	0276	764
		118	460	بناء وتوسيع المعاهد الثانوية بسوسة	51	0016	765
		350	550	بناء المعهد الثانوي المسعدين سوسة برنامج 2025	51	ج004	765
		577	2 000	صيانة المعاهد بسوسة	51	0277	766
		96	400	صيانة المبيبات و المطاعم بسوسة	51	0278	767
		64	170	إقتناء تجهيزات تربية عادية بسوسة	51	0016	768
		2 179	7 100	جملة النشاط 2			

2 179 7 100 جملة الوحدة العملياتية G

2 179 7 100 جملة البرنامج الفرعي G

البرنامج الفرعي : H المرحلة الإعدادية و التعليم الثانوي بالمندوبية الجهوية للتربية بالمنستير

الوحدة العملياتية H إدارة التدريس بالمرحلة الإعدادية و التعليم الثانوي بالمنستير

بحساب ألف دينار

رمز النشاط 2 البنية التحتية

م ق خ م		موارد عامة للميزانية		البيان	ت ج	الفقرة	الفصل
الدفع	التعهد	الدفع	التعهد				
		163	690	بناء وتوسيع المدارس الإعدادية بالمنستير	52	0017	763

		126	510	بناء وتوسيع المدارس الإعدادية بصفاقس 1	61	0019	763
13	840	505	2 360	صيانة المدارس الإعدادية بصفاقس 1	61	0291	764
		84	330	بناء وتوسيع المعاهد الثانوية بصفاقس 1	61	0019	765
		722	2 500	صيانة المعاهد بصفاقس 1	61	0292	766
		120	500	تهيئة وصيانة المبيبات والمطاعم بصفاقس 1	61	0292	767
		67	180	إقتناء تجهيزات تربية عادية بصفاقس 1	61	0019	768
13	840	1 624	6 380	جملة النشاط 2			

13 840 1 624 6 380 جملة الوحدة العملياتية J

13 840 1 624 6 380 جملة البرنامج الفرعي J

البرنامج الفرعي : K المرحلة الاعدادية و التعليم الثانوي بالمندوبية الجهوية للتربية بصفاقس 2

الوحدة العملياتية K إدارة التدريس بالمرحلة الإعدادية و التعليم الثانوي بصفاقس 2

بحساب ألف دينار

رمز النشاط 2 البنية التحتية

م ق خ م		موارد عامة للميزانية		البيان	ت ج	الفقرة	الفصل
الدفع	التعهد	الدفع	التعهد				
		193	770	بناء وتوسيع المدارس الإعدادية بصفاقس 2	61	0020	763
		300	500	بناء المدرسة الاعدادية الخزانات بصفاقس الجنوبية صفاقس 2 برنامج 2025	61	006ج	763
12	840	504	2 360	صيانة المدارس الإعدادية بصفاقس 2	61	0296	764
		282	1 060	بناء وتوسيع المعاهد الثانوية بصفاقس 2	61	0020	765
33	148	735	2 452	صيانة المعاهد بصفاقس 2	61	0297	766
		120	500	تهيئة وصيانة المبيبات والمطاعم بصفاقس 2	61	0297	767
		67	180	إقتناء تجهيزات تربية عادية بصفاقس 2	61	0020	768
45	988	2 201	7 822	جملة النشاط 2			

45 988 2 201 7 822 جملة الوحدة العملياتية K

45 988 2 201 7 822 جملة البرنامج الفرعي K

البرنامج الفرعي : L المرحلة الاعدادية و التعليم الثانوي بالمندوبية الجهوية للتربية بسيدي بوزيد

الوحدة العملياتية L إدارة التدريس بالمرحلة الإعدادية و التعليم الثانوي بسيدي بوزيد

بحساب ألف دينار

رمز النشاط 2 البنية التحتية

م ق خ م	موارد عامة للميزانية		البيان	ت ج	الفقرة	الفصل
	الدفع	التعهد				
		181	740	بناء وتوسيع المدارس الإعدادية بسيدي بوزيد	43 0015	763
25	1 681	514	2 319	صيانة المدارس الإعدادية بسيدي بوزيد	43 0271	764
		116	460	بناء وتوسيع المعاهد الثانوية بسيدي بوزيد	43 0015	765
		577	2 000	صيانة المعاهد بسيدي بوزيد	43 0272	766
		480	2 000	صيانة المبينات و المطاعم بسيدي بوزيد	43 0273	767
		68	180	إقتناء تجهيزات تربية عادية بسيدي بوزيد	43 0015	768
25	1 681	1 936	7 699	جملة النشاط 2		

25 1 681 1 936 7 699

جملة الوحدة العملياتية L

25 1 681 1 936 7 699

جملة البرنامج الفرعي L

البرنامج الفرعي : M المرحلة الاعدادية و التعليم الثانوي بالمدنوية الجهوية للتربية قفصة

الوحدة العملياتية M إدارة التدريس بالمرحلة الإعدادية و التعليم الثانوي بقفصة

بحساب ألف دينار

رمز النشاط 2 البنية التحتية

م ق خ م	موارد عامة للميزانية		البيان	ت ج	الفقرة	الفصل
	الدفع	التعهد				
		203	740	بناء وتوسيع المدارس الإعدادية بقفصة	71 0021	763
		414	2 000	صيانة المدارس الإعدادية بقفصة	71 0301	764
		187	640	بناء وتوسيع المعاهد الثانوية بقفصة	71 0021	765
		577	2 000	صيانة المعاهد بقفصة	71 0302	766
		480	2 000	صيانة المبينات و المطاعم بقفصة	71 0303	767
		56	150	إقتناء تجهيزات تربية عادية بقفصة	71 0021	768
		1 917	7 530	جملة النشاط 2		

1 917 7 530

جملة الوحدة العملياتية M

1 917 7 530

جملة البرنامج الفرعي M

البرنامج الفرعي : N المرحلة الاعدادية و التعليم الثانوي بالمدنوية الجهوية للتربية توزر

الوحدة العملية N إدارة التدريس بالمرحلة الإعدادية و التعليم الثانوي بتوزر

بحساب ألف دينار

رمز النشاط 2 البنية التحتية

م ق خ م		موارد عامة للميزانية		البيان	ت ج	الفقرة	الفصل
الدفع	التعهد	الدفع	التعهد				
		76	330	بناء وتوسيع المدارس الإعدادية بتوزر	72	0022	763
13	840	339	1 560	صيانة المدارس الإعدادية بتوزر	72	0306	764
		83	330	بناء وتوسيع المعاهد الثانوية بتوزر	72	0022	765
		346	1 200	صيانة المعاهد بتوزر	72	0307	766
		38	100	إقتناء تجهيزات تربوية عادية بتوزر	72	0022	768
13	840	882	3 520	جملة النشاط 2			
13	840	882	3 520	جملة الوحدة العملية N			
13	840	882	3 520	جملة البرنامج الفرعي N			

البرنامج الفرعي : O المرحلة الاعدادية و التعليم الثانوي بالمندوبية الجهوية للتربية قبلي

الوحدة العملية O إدارة التدريس بالمرحلة الإعدادية و التعليم الثانوي بقبلي

بحساب ألف دينار

رمز النشاط 2 البنية التحتية

م ق خ م		موارد عامة للميزانية		البيان	ت ج	الفقرة	الفصل
الدفع	التعهد	الدفع	التعهد				
		76	330	بناء وتوسيع المدارس الإعدادية بقبلي	73	0023	763
		248	1 200	صيانة المدارس الإعدادية بقبلي	73	0311	764
		50	200	بناء وتوسيع المعاهد الثانوية بقبلي	73	0023	765
		433	1 500	صيانة المعاهد بقبلي	73	0312	766
		240	1 000	صيانة المبيتات و المطاعم بقبلي	73	0313	767
		38	100	إقتناء تجهيزات تربوية عادية بقبلي	73	0023	768
		1 085	4 330	جملة النشاط 2			

1 085 4 330 O جملة الوحدة العملية

1 085 4 330 O جملة البرنامج الفرعي

البرنامج الفرعي : P المرحلة الاعدادية و التعليم الثانوي بالمندوبية الجهوية للتربية قابس

الوحدة العملية P إدارة التدريس بالمرحلة الإعدادية و التعليم الثانوي بقابس

بحساب ألف دينار

رمز النشاط 2 البنية التحتية

م ق خ م	موارد عامة للميزانية		البيان	ت ج	الفقرة	الفصل
	الدفع	التعهد				
	76	330	بناء وتوسيع المدارس الإعدادية بقابس	81	0024	763
	414	2 000	صيانة المدارس الإعدادية بقابس	81	0316	764
	83	330	بناء وتوسيع المعاهد الثانوية بقابس	81	0024	765
	635	2 200	صيانة المعاهد بقابس	81	0317	766
	288	1 200	تهية وصيانة المبيئات والمطاعم بقابس	81	0317	767
	56	150	إقتناء تجهيزات تربية عادية بقابس	81	0024	768
	1 552	6 210	جملة النشاط 2			

1 552 6 210

جملة الوحدة العملية P

1 552 6 210

جملة البرنامج الفرعي P

البرنامج الفرعي : Q المرحلة الاعدادية و التعليم الثانوي بالمندوبية الجهوية للتربية مدنين

الوحدة العملية Q إدارة التدريس بالمرحلة الإعدادية و التعليم الثانوي بمدنين

بحساب ألف دينار

رمز النشاط 2 البنية التحتية

م ق خ م	موارد عامة للميزانية		البيان	ت ج	الفقرة	الفصل
	الدفع	التعهد				
	133	460	بناء وتوسيع المدارس الإعدادية بمدنين	82	0025	763
	414	2 000	صيانة المدارس الإعدادية بمدنين	82	0321	764
	83	330	بناء وتوسيع المعاهد الثانوية بمدنين	82	0025	765
	577	2 000	صيانة المعاهد بمدنين	82	0322	766
	192	800	صيانة المبيئات و المطاعم بمدنين	82	0323	767
	56	150	إقتناء تجهيزات تربية عادية بمدنين	82	0025	768
	1 455	5 740	جملة النشاط 2			

1 455 5 740

جملة الوحدة العملية Q

1 455 5 740

جملة البرنامج الفرعي Q

الوحدة العملياتية R إدارة التدريس بالمرحلة الإعدادية و التعليم الثانوي بتطاوين

بحساب ألف دينار

رمز النشاط 2 البنية التحتية

م ق خ م	موارد عامة للميزانية		البيان	ت ج	الفقرة	الفصل
	التعهد	الدفع				
		40	200	بناء وتوسيع المدارس الإعدادية بتطاوين	83 0026	763
		310	1 500	صيانة المدارس الإعدادية بتطاوين	83 0326	764
		50	200	بناء وتوسيع المعاهد الثانوية بتطاوين	83 0026	765
		433	1 500	صيانة المعاهد بتطاوين	83 0327	766
		38	100	إقتناء تجهيزات تربوية عادية بتطاوين	83 0026	768
		871	3 500	جملة النشاط 2		

871 3 500 R جملة الوحدة العملياتية

871 3 500 R جملة البرنامج الفرعي

300 7 537 79 050 241 018 2 جملة البرنامج

البرنامج : 9 القيادة والمساندة

البرنامج الفرعي : 1 برنامج القيادة والمساندة بالادارة المركزية

الوحدة العملياتية 1 الديوان + بقية الهياكل الادارية المركزية

بحساب ألف دينار

رمز النشاط 1 القيادة الادارية والمالية

م ق خ م	موارد عامة للميزانية		البيان	ت ج	الفقرة	الفصل
	التعهد	الدفع				
		175 000	175 000	برنامج دعم المنظومة التربوية	00 0020	608
		175 000	175 000	جملة النشاط 1		

175 000 175 000 1 جملة الوحدة العملياتية

الوحدة العملياتية 2 الادارة العامة للبناءات والتجهيز

بحساب ألف دينار

رمز النشاط 2 البنية التحتية

م ق خ م	موارد عامة للميزانية		البيان	ت ج	الفقرة	الفصل
	التعهد	الدفع				

		700	3 000	إقتناء أراضي و عمارات	00	0001	601
		500	2 000	إقتناء أراضي من الوكالة العقارية للسكن	00	0002	601
		1 700	10 400	توسيع وترميم المندوبيات الجهوية للتربية	00	0004	603
		300	600	بناء وتهيئة المصالح المركزية	00	0007	603
		500	2 000	تهيئة وترميم تقديرات التعليم الابتدائي	00	0023	603
		500	1 500	تهيئة المساكن الوظيفية	00	0061	603
		100	150	تجهيز المراكز الجهوية للتربية والتكوين المستمر	00	0006	604
		200	450	تجهيز الإدارة المركزية	00	0021	604
		200	500	تجهيز المندوبيات الجهوية للتربية	00	0022	604
		100	200	تجهيز تقديرات التعليم	00	0029	604
		100	200	تجهيز معاهد المهن	00	001ج	604
		400	500	تجهيزات إعلامية للإدارة المركزية و الجهوية	00	0013	605
		900	1 400	إستغلال رخص ونظم برمجيات مايكروسوفت	00	0036	605
		4 000	4 800	أشغال صيانة الجيل الجديد للباحثين الشبان للمعدات الاعلامية بالمؤسسات التربوية - بر	00	0041	605
		70	100	(إقتناء منظومة اعلامية للمتابعة والتصرف المالي (النك الافريقي للتنمية	00	001ج	605
		70	150	صيانة واستغلال الانظمة الاعلامية	00	002ج	605
		50	50	اقتناء رخص منظومة الحماية من الفيروسات	00	003ج	605
		1 000	5 700	توسيع وترميم المراكز الجهوية للتربية والتكوين المستمر	00	0005	771
		500	1 500	تهيئة معاهد مهن	00	0013	771
		11 890	35 200	جملة النشاط 2			

11 890 35 200

جملة الوحدة العملياتية 2

الوحدة العملياتية 4 وحدة عملياتية - مؤسسات عمومية ذات صبغة إدارية

بحساب ألف دينار

رمز النشاط 4 التكوين المستمر

م ق خ م	موارد عامة للميزانية		البيان	ت ج	الفقرة	الفصل	
الدفع	التعهد	الدفع	التعهد				
		300	500	تكوين الإطارات	00	0003	608
		300	500	(التكوين) برنامج استثنائي	00	0106	608
		600	1 000	جملة النشاط 4			

600 1 000

جملة الوحدة العملياتية 4

187 490 211 200

جملة البرنامج الفرعي 1

187 490 211 200

جملة البرنامج 9

2 300 19 681 322 970 624 894

جملة مشاريع و برامج جديدة

تحويلات بعنوان تدخلات ذات صبغة تنموية

إعتمادات الدفع

بحساب الألف دينار

الجملة	إعتمادات على ح أم	إعتمادات على ح خ خ	إعتمادات على ق.خ م	إعتمادات على م ع م	المؤسسات	البرامج
300				300		9 القيادة والمساندة
300				300	المركز الوطني للتكنولوجيات في التربية	
300				300	الجملة العامة	

السنة المالية: 2025

المهمة: مهمة التربية

الحسابات الخاصة: جدول إجمالي

حسابات أموال المشاركة

الحساب : 01 حساب تنظيم الإمتحانات و المناظرات

الموارد : 5 811 000 دينار

النفقات	البرنامج
5811000	9 القيادة والمساندة

جملة الحساب 5 811 000

الحساب : 03

الموارد : 140 000 دينار

النفقات	البرنامج
140000	9 القيادة والمساندة

جملة الحساب 140 000

جملة حسابات أموال المشاركة 5 951 000

الجملة العامة 5 951 000

السنة المالية: 2025

المهمة:

مهمة التربية

جدول تفصيلي نفقات الحسابات الخاصة

حسابات أموال المشاركة

الحساب : 01 حساب تنظيم الإمتحانات و المناظرات

البرنامج : 9 القيادة والمساندة

البرنامج الفرعي : 1 برنامج القيادة والمساندة بالادارة المركزية

الوحدة العملياتية : 3 الادارة العامة للإمتحانات

دينار 5 811 000

النشاط : 3 الامتحانات الوطنية

دينار 5 811 000

بحساب الدينار

الإعتمادات	البيان	الفصل	الفقرة	الفقرة الفرعية

5 811 000	نفقات تسيير المصالح العمومية			201
5 811 000	تنظيم الإمتحانات والمناظرات		0031	

جملة البرنامج الفرعي 5 811 000

جملة البرنامج 5 811 000

جملة الحساب 5 811 000

الحساب : 03

البرنامج : 9 القيادة والمساندة

البرنامج الفرعي : 1 برنامج القيادة والمساندة بالادارة المركزية

الوحدة العملياتية : 1 الديوان +بقية الهياكل الادارية المركزية 140 000 دينار

النشاط : 1 القيادة الادارية والمالية 140 000 دينار

بحساب الدينار

الإعتمادات	البيان	الفقرة الفرعية	الفقرة	الفصل
------------	--------	----------------	--------	-------

140 000	التحويلات			300
140 000	منح و إعانات مدرسية		0003	
140 000	إعانات لفائدة التلاميذ المعوزين	002		

140 000 جملة البرنامج الفرعي

140 000 جملة البرنامج

140 000 جملة الحساب

5 951 000 جملة حسابات أموال المشاركة

5 951 000 الجملة العامة

منح المؤسسات العمومية

سنة 2025
الميزانيات الملحقه ترتيبيا بوزارة التربية

النفقات تقديرات	الموارد			بيان المؤسسات	العدد الرتبي
	الجملة	جملة الموارد	الموارد الذاتية		
				مؤسسات التعليم الثانوي	
				أ - مؤسسات التعليم الثانوي التابعة للمندوبية الجهوية للتربية بتونس I	
131 100	131 100	10 100	121 000	المدرسة الصادقية بتونس	001
96 000	96 000	16 000	80 000	معهد بورقيبة النموذجي بتونس	002
70 500	70 500	3 500	67 000	المعهد العلوي	003
62 300	62 300	3 300	59 000	معهد منفلوري بتونس	004
48 800	48 800	3 800	45 000	معهد نهج الباشا بتونس	005
71 700	71 700	6 700	65 000	معهد نهج روسيا بتونس	006
96 000	96 000	6 000	90 000	معهد قرطاج الرئاسة	007
82 000	82 000	10 000	72 000	معهد قرطاج حنبعل	008
46 300	46 300	2 300	44 000	معهد نهج 2 مارس 1934 بحلق الوادي	009
86 100	86 100	6 100	80 000	معهد محمد العربي الشماري بالوردية	010
513 000	513 000	253 000	260 000	المعهد الرياضي بيار دي كويرتان بالمنزه	011
53 800	53 800	4 800	49 000	معهد العهد الجديد بالكبارية	012
68 400	68 400	4 400	64 000	معهد شارع 9 أبريل 1938 بتونس	013
83 800	83 800	5 800	78 000	معهد باب الخضراء بتونس	014
61 400	61 400	4 400	57 000	معهد الكرم	015
47 100	47 100	4 100	43 000	معهد عائشة بلاغة بنهج مرسيليا تونس	016
48 100	48 100	4 100	44 000	معهد جبل الجلود	017
68 100	68 100	6 100	62 000	معهد ابن أبي الضياف بمرسى السعادة	018
46 600	46 600	5 600	41 000	معهد قرطاج ببرصة	019
60 700	60 700	4 700	56 000	معهد ابن سينا بالكبارية	020
33 800	33 800	2 800	31 000	معهد نهج صيادة بالوردية	021
68 700	68 700	6 700	62 000	معهد مرسى الرياض	022
90 800	90 800	7 800	83 000	معهد العوينة	023
41 900	41 900	3 900	38 000	معهد نهج 36 حي الخضراء تونس	024
56 400	56 400	4 400	52 000	معهد المنتزه بالكبارية	025
69 800	69 800	7 800	62 000	معهد علي الدوعاجي بمرسى السعادة	026
38 400	38 400	4 400	34 000	معهد قرطاج درمش	027
49 400	49 400	4 400	45 000	معهد ضفاف البحيرة	028
39 000	39 000	2 000	37 000	معهد البحر الأزرق-المرسى	029
2 330 000	2 330 000	409 000	1 921 000	جملة ميزانيات مؤسسات التعليم الثانوي التابعة للمندوبية الجهوية للتربية بتونس I	
				ب - مؤسسات التعليم الثانوي التابعة للمندوبية الجهوية للتربية بتونس II	
81 600	81 600	7 600	74 000	معهد باردو	030
92 700	92 700	8 700	84 000	معهد محمد عطية بخزندار	031
85 800	85 800	7 800	78 000	معهد راضية الحداد بالعمران	032
97 000	97 000	18 000	79 000	معهد نهج الإمام مسلم بالمنزه	033
80 400	80 400	6 400	74 000	معهد حي ابن خلدون بتونس	034
87 200	87 200	7 200	80 000	معهد السيجومي	035
57 300	57 300	5 300	52 000	معهد المنزه التاسع	036

النفقات تقديرات	الموارد			بيان المؤسسات	العدد الرتبي
	جملة الموارد	الموارد الذاتية	منحة الدولة		
90 700	90 700	8 700	82 000	معهد الزهروني	037
67 900	67 900	5 900	62 000	معهد حي الحديقة	038
51 400	51 400	4 400	47 000	معهد محمود المسعدي بباردو	039
49 100	49 100	4 100	45 000	معهد العمران الأعلى	040
65 700	65 700	5 700	60 000	معهد الإمتياز بسيدي حسين	041
12 700	12 700	700	12 000	معهد الفنون بالعمران	042
74 700	74 700	4 700	70 000	معهد الحرايرية	043
78 700	78 700	5 700	73 000	معهد حي بوقطفة 2 بسيدي حسين	044
71 300	71 300	6 300	65 000	معهد سيدي حسين - تونس	045
43 400	43 400	3 400	40 000	معهد محمد الدشراوي بالمنزه التاسع	046
62 100	62 100	3 100	59 000	معهد الحرايرية 2	047
1 249 700	1 249 700	113 700	1 136 000	جملة ميزانيات مؤسسات التعليم الثانوي التابعة للمندوبية الجهوية للتربية بتونس 	
				ت - مؤسسات التعليم الثانوي التابعة للمندوبية الجهوية للتربية بأريانة	
89 900	89 900	2 900	87 000	المعهد النموذجي محمد فرج الشاذلي بأريانة	048
85 800	85 800	7 800	78 000	معهد المنزه السادس	049
72 700	72 700	5 700	67 000	معهد خير الدين بأريانة	050
76 800	76 800	6 800	70 000	معهد أبو القاسم الشابي بحي التضامن	051
88 200	88 200	8 200	80 000	معهد الوفاء طريق رواد بأريانة	052
62 400	62 400	5 400	57 000	معهد قلعة الأندلس	053
52 600	52 600	5 600	47 000	معهد حسن حسني عبد الوهاب بالمنيهلة	054
77 300	77 300	5 300	72 000	معهد حنبل بأريانة	055
62 600	62 600	5 600	57 000	معهد نهج العطارين بأريانة	056
62 600	62 600	5 600	57 000	معهد الرفاهة بالمنيهلة	057
52 000	52 000	4 000	48 000	معهد سيدي ثابت	058
55 800	55 800	5 800	50 000	معهد سكرة	059
68 300	68 300	6 300	62 000	معهد حي النصر بأريانة	060
44 000	44 000	4 000	40 000	معهد العهد الجديد بحي التضامن	061
63 900	63 900	4 900	59 000	معهد برج الوزير	062
50 400	50 400	4 400	46 000	معهد حي الصحافيين الغزالة برواد	063
52 700	52 700	4 700	48 000	معهد محمود المسعدي بحي التضامن	064
49 500	49 500	2 500	47 000	معهد دار فضال بسكرة	065
84 500	84 500	4 500	80 000	معهد رواد	066
60 100	60 100	3 100	57 000	معهد حميدة بكير المنيهلة	067
46 300	46 300	3 300	43 000	المعهد النموذجي ببرم الخامس بالمنزه الثامن	068
1 358 400	1 358 400	106 400	1 252 000	جملة ميزانيات مؤسسات التعليم الثانوي التابعة للمندوبية الجهوية للتربية بأريانة	
				ث - مؤسسات التعليم الثانوي التابعة للمندوبية الجهوية للتربية بمنوبة	
87 200	87 200	7 200	80 000	معهد حنبل بطبربربة	069
167 200	167 200	11 200	156 000	معهد ابن أبي الضياف بمنوبة	070
100 700	100 700	11 700	89 000	معهد الفارابي بالمرناقبة	071
60 200	60 200	5 200	55 000	معهد ابن عرفة بالجديدة	072

النفقات تقديرات	الموارد			بيان المؤسسات	العدد الرتبي
	جملة الموارد	الموارد الذاتية	منحة الدولة		
85 000	85 000	5 000	80 000	معهد اسد ابن الفرات بوادي الليل	073
81 800	81 800	7 800	74 000	معهد حمودة باشا بمنوبة	074
57 100	57 100	5 100	52 000	معهد طريق الشويقي بطبرية	075
65 000	65 000	5 000	60 000	معهد الشباب بدوار هيشر	076
49 000	49 000	3 000	46 000	معهد ابن منظور ببرج العامري	077
72 300	72 300	4 300	68 000	معهد خالد ابن الوليد بدوار هيشر	078
55 800	55 800	5 800	50 000	معهد شارع الإستقلال بشباو - وادي الليل	079
60 400	60 400	3 400	57 000	معهد الإمتياز بالجديدة	080
53 400	53 400	3 400	50 000	معهد البطان	081
50 200	50 200	2 200	48 000	معهد وادي الليل	082
36 700	36 700	1 700	35 000	معهد طبرية	083
45 800	45 800	2 800	43 000	معهد منوبة	084
37 500	37 500	2 500	35 000	معهد دوار هيشر	085
42 500	42 500	2 500	40 000	المعهد النموذجي بمنوبة	086
40 000	40 000	2 000	38 000	المعهد المرناقية	087
1 247 800	1 247 800	91 800	1 156 000	جملة ميزانيات مؤسسات التعليم الثانوي التابعة للمندوبية الجهوية للتربية بمنوبة	
				ج - مؤسسات التعليم الثانوي التابعة للمندوبية الجهوية للتربية بين عروس	
99 500	99 500	9 500	90 000	معهد ابن رشيق بالزهراء	088
84 500	84 500	7 500	77 000	معهد عبد الرزاق الهمامي بن عروس	089
77 200	77 200	8 200	69 000	معهد حمام الأنف	090
56 400	56 400	4 400	52 000	معهد ابن خلدون براندس	091
80 600	80 600	6 600	74 000	معهد نهج طه حسين بمقريين	092
60 800	60 800	5 800	55 000	معهد وليد المشلاوي بمرناق	093
79 700	79 700	8 700	71 000	معهد المحمدية 2	094
60 000	60 000	5 000	55 000	معهد ابن منظور بالمدينة الجديدة	095
81 700	81 700	6 700	75 000	معهد المروج 1	096
88 600	88 600	8 600	80 000	معهد فوشانة	097
104 000	104 000	21 000	83 000	معهد فرحات حشاد براندس	098
90 600	90 600	8 600	82 000	معهد المروج 4	099
53 700	53 700	4 700	49 000	معهد حي السلام ببومهل	100
65 800	65 800	5 800	60 000	معهد برج السدرية	101
91 500	91 500	7 500	84 000	معهد حي الأمل بفوشانة	102
77 600	77 600	5 600	72 000	معهد أبو القاسم الشابي بمرناق	103
60 100	60 100	5 100	55 000	معهد المدينة الجديدة 3	104
61 200	61 200	5 200	56 000	معهد المحمدية	105
66 400	66 400	6 400	60 000	معهد محمد البراهمي بالمروج 6	106
45 900	45 900	3 900	42 000	معهد البشير النبهاني بحمام الأنف	107
51 500	51 500	3 500	48 000	معهد المغيرة بفوشانة	108
49 100	49 100	4 100	45 000	معهد خير الدين باشا بالمروج - بئر القصعة	109
32 100	32 100	2 100	30 000	معهد 9 أفريل 1938 ببومهل	110
60 100	60 100	5 100	55 000	معهد المروج 6	111
43 100	43 100	3 100	40 000	المعهد النموذجي بحمام الأنف	112
49 300	49 300	3 300	46 000	معهد المحمدية 3	113
1 771 000	1 771 000	166 000	1 605 000	جملة ميزانيات مؤسسات التعليم الثانوي التابعة للمندوبية الجهوية للتربية بين عروس	
				ح - مؤسسات التعليم الثانوي التابعة للمندوبية الجهوية للتربية بزغوان	

النفقات تقديرات	الموارد			بيان المؤسسات	العدد الرتبي
	جملة الموارد	الموارد الذاتية	منحة الدولة		
65 000	65 000	5 000	60 000	معهد سليمان بن سليمان بزغوان	114
68 700	68 700	4 700	64 000	معهد محمود المسعدي بالفحص	115
68 400	68 400	4 400	64 000	معهد ابن شرف بالناظور	116
64 100	64 100	5 100	59 000	معهد حي الزهدة بزغوان	117
57 000	57 000	4 000	53 000	معهد ابن شرف بالزربية	118
43 200	43 200	3 200	40 000	معهد ابن رشيق ببئر مشاركة	119
51 600	51 600	3 600	48 000	معهد الفارابي بالفحص	120
35 200	35 200	2 200	33 000	معهد ابن سينا بالفحص	121
33 600	33 600	1 600	32 000	معهد ابن الهيثم بصواف	122
46 400	46 400	3 400	43 000	معهد الغزالي بالناظور	123
40 000	40 000	2 000	38 000	معهد النموذجي بزغوان	124
573 200	573 200	39 200	534 000	جملة ميزانيات مؤسسات التعليم الثانوي	
				التابعة للمندوبية الجهوية للتربية بزغوان	
				خ - مؤسسات التعليم الثانوي التابعة	
				للمندوبية الجهوية للتربية ببنزرت	
91 800	91 800	9 800	82 000	معهد الحبيب ثامر ببنزرت	125
67 800	67 800	5 800	62 000	معهد منزل بورقيبة	126
81 300	81 300	5 300	76 000	معهد ماطر	127
68 900	68 900	6 900	62 000	معهد نهج باش حانبه ببنزرت	128
103 900	103 900	8 900	95 000	معهد محمد علي العنابي برأس الجبل	129
84 100	84 100	7 100	77 000	معهد فرحات حشاد ببنزرت	130
60 600	60 600	5 600	55 000	معهد العالية	131
64 000	64 000	5 000	59 000	معهد طريق طبرقة بماطر	132
63 700	63 700	4 700	59 000	معهد سجنان	133
72 200	72 200	7 200	65 000	معهد القنال بمنزل عبد الرحمان	134
69 100	69 100	5 100	64 000	معهد ابن سينا بمنزل بورقيبة	135
82 600	82 600	5 600	77 000	معهد بنزرت	136
75 900	75 900	5 900	70 000	معهد منزل جميل	137
59 800	59 800	4 800	55 000	معهد بازينة	138
51 000	51 000	5 000	46 000	معهد أسامة شقرون برأس الجبل	139
54 200	54 200	5 200	49 000	معهد ابن رشد بمنزل بورقيبة	140
48 000	48 000	3 000	45 000	المعهد النموذجي 15 أكتوبر 1963 ببنزرت	141
54 200	54 200	4 200	50 000	معهد غزالة	142
50 900	50 900	2 900	48 000	معهد تينجة	143
39 300	39 300	3 300	36 000	معهد 15 أكتوبر 1963 بسجنان	144
47 800	47 800	2 800	45 000	معهد أوتيك	145
32 300	32 300	2 300	30 000	معهد محمد سلامة بعوسجة	146
38 500	38 500	1 500	37 000	معهد جبل السمان	147
37 000	37 000	2 000	35 000	معهد الماتلين - رأس الجبل	148
1 498 900	1 498 900	119 900	1 379 000	جملة ميزانيات مؤسسات التعليم الثانوي	
				التابعة للمندوبية الجهوية للتربية ببنزرت	
				د - مؤسسات التعليم الثانوي التابعة	
				للمندوبية الجهوية للتربية بنابل	
58 300	58 300	5 300	53 000	معهد بورقيبة بحمام الغزاز	149
89 200	89 200	7 200	82 000	معهد قربة	150
110 600	110 600	10 600	100 000	معهد عبد العزيز الخوجة بقلبيبة	151

النفقات تقديرات	الموارد			بيان المؤسسات	العدد الرتبي
	جملة الموارد	الموارد الذاتية	منحة الدولة		
95 500	95 500	10 500	85 000	معهد محمد بوذينة بالحمامات	152
76 700	76 700	6 700	70 000	معهد بنى خيار	153
87 100	87 100	5 100	82 000	معهد الهوارية	154
54 900	54 900	4 900	50 000	معهد حي البستان بقلبيية	155
33 500	33 500	2 500	31 000	معهد الميدة	156
96 800	96 800	9 800	87 000	معهد محمود المسعدي بنابل	157
75 700	75 700	7 700	68 000	معهد طريق الشاطئ بسليمان	158
121 400	121 400	10 400	111 000	معهد قرنبالية	159
101 500	101 500	9 500	92 000	معهد نهج الطيب المهيري بمنزل تميم	160
57 100	57 100	4 100	53 000	المعهد النموذجي بنابل	161
66 200	66 200	6 200	60 000	معهد منزل بوزلفة	162
69 200	69 200	7 200	62 000	معهد نهج المنزه ببني خلاد	163
79 700	79 700	7 700	72 000	معهد دار شعبان الفهري	164
89 900	89 900	6 900	83 000	معهد شارع علي البلهوان بنابل	165
55 400	55 400	4 400	51 000	معهد بو عرفوب	166
48 600	48 600	3 600	45 000	معهد تاكلسة	167
61 700	61 700	4 700	57 000	معهد عاطف الشايب بالحمامات	168
51 100	51 100	3 100	48 000	معهد شارع 7 أبريل 1943 بمنزل تميم	169
37 900	37 900	2 900	35 000	معهد العهد الجديد بزاوية المقاييز	170
53 100	53 100	5 100	48 000	معهد 2 مارس 1934 بقربة	171
37 100	37 100	3 100	34 000	معهد ابن سينا قرمبالية	172
1 708 200	1 708 200	149 200	1 559 000	جملة ميزانيات مؤسسات التعليم الثانوي التابعة للمندوبية الجهوية للتربية بنابل	
				د - مؤسسات التعليم الثانوي التابعة للمندوبية الجهوية للتربية بباجة	
81 200	81 200	6 200	75 000	معهد ابن الهيثم بباجة	173
51 500	51 500	3 500	48 000	معهد عمر القلثاني بباجة	174
79 100	79 100	5 100	74 000	معهد الطاهر بن عاشور بنفزة	175
62 200	62 200	3 200	59 000	معهد البشير صفر يعمدون	176
49 500	49 500	2 500	47 000	معهد ابن أبي الضياف بتبرسق	177
38 200	38 200	1 200	37 000	معهد العهد الجديد بتييار	178
49 300	49 300	2 300	47 000	معهد ابن زيدون بتستور	179
42 200	42 200	2 200	40 000	معهد 2 مارس 1934 بقللاط	180
56 000	56 000	4 000	52 000	معهد ابن منظور بالمزاراة بباجة	181
67 200	67 200	3 200	64 000	معهد أبو القاسم الشابي بمجاز الباب	182
70 300	70 300	3 300	67 000	معهد 2 مارس 1934 بباجة	183
40 300	40 300	3 300	37 000	معهد شارع البيئة بباجة	184
66 200	66 200	4 200	62 000	معهد نفزة	185
44 800	44 800	3 800	41 000	معهد علي البلهوان بباجة	186
32 400	32 400	2 400	30 000	معهد محمود المسعدي بمجاز الباب	187
35 300	35 300	2 300	33 000	معهد ابن زهر بتستور	188
35 300	35 300	2 300	33 000	معهد الشاذلي خزندار بتبرسق	189
57 400	57 400	2 400	55 000	معهد عمارة فرحات بنفزة	190
29 000	29 000	4 000	25 000	معهد باجة الشمالية	191
40 700	40 700	1 700	39 000	معهد مجاز الباب	192
40 000	40 000	2 000	38 000	معهد النموذجي بباجة الجنوبية	193

النفقات تقديرات	الموارد			بيان المؤسسات	العدد الرتبي
	جملة الموارد	الموارد الذاتية	منحة الدولة		
1 068 100	1 068 100	65 100	1 003 000	جملة ميزانيات مؤسسات التعليم الثانوي التابعة للمندوبية الجهوية للتربية بباجة	
				ر - مؤسسات التعليم الثانوي التابعة للمندوبية الجهوية للتربية بجنوبية	
60 900	60 900	5 900	55 000	معهد شارع الحرية بجنوبية	194
52 900	52 900	2 900	50 000	معهد عين دراهم	195
73 000	73 000	7 000	66 000	معهد 2 مارس 1934 بطبرقة	196
97 200	97 200	7 200	90 000	معهد بوسالم	197
86 100	86 100	6 100	80 000	معهد غار الدماء	198
74 100	74 100	6 100	68 000	معهد خميس الحجري بجنوبية	199
91 400	91 400	6 400	85 000	معهد عبد الحميد الغزواني بفرنانة	200
44 200	44 200	4 200	40 000	معهد ابو القاسم الشابي بغار الدماء	201
73 600	73 600	5 600	68 000	معهد طبرقة	202
57 000	57 000	5 000	52 000	معهد 9 أبريل 1938 بجنوبية	203
73 200	73 200	6 200	67 000	معهد شارع البيئة ببوسالم	204
66 100	66 100	6 100	60 000	معهد محمد علي اللقطي بجنوبية	205
50 300	50 300	3 300	47 000	معهد وادي مليز	206
42 000	42 000	4 000	38 000	معهد خير الدين باشا ببوسالم	207
65 800	65 800	4 800	61 000	معهد جنوبية	208
7 600	7 600	2 600	5 000	معهد خمير بعين دراهم	209
40 100	40 100	3 100	37 000	معهد ابن خلدون بفرنانة	210
46 300	46 300	2 300	44 000	معهد بلارجيا بجنوبية الشمالية	211
35 000	35 000	3 000	32 000	معهد فرحاد حشاد بغار الدماء	212
45 500	45 500	2 500	43 000	معهد ابن خلدون بعين دراهم	213
34 000	34 000	2 000	32 000	المعهد النموذجي بجنوبية	214
55 000	55 000	2 000	53 000	معهد الرياضي بجنوبية	215
1 271 300	1 271 300	98 300	1 173 000	جملة ميزانيات مؤسسات التعليم الثانوي التابعة للمندوبية الجهوية للتربية بجنوبية	
				ز - مؤسسات التعليم الثانوي التابعة للمندوبية الجهوية للتربية بالكاف	
39 500	39 500	2 500	37 000	المعهد النموذجي بالكاف	216
54 900	54 900	2 900	52 000	معهد تاجروين	217
81 800	81 800	6 800	75 000	معهد شارع المنجي سليم بالكاف	218
55 300	55 300	3 300	52 000	معهد الحبيب بورقيبة بالدهماني	219
37 400	37 400	2 400	35 000	معهد الجريصة	220
49 400	49 400	4 400	45 000	معهد السرس	221
38 600	38 600	3 600	35 000	معهد قلعة السنان	222
31 900	31 900	1 900	30 000	معهد القلعة الخصبة بالكاف	223
39 400	39 400	2 400	37 000	معهد نبر	224
105 100	105 100	6 100	99 000	معهد نهج أحمد عمارة بالكاف	225
60 300	60 300	3 300	57 000	معهد 8 فيفري 1958 بساقية سيدي يوسف	226
48 900	48 900	3 900	45 000	معهد 2 مارس 1934 بالكاف	227
32 000	32 000	2 000	30 000	معهد علي الحصري بتاجروين	228
38 500	38 500	2 500	36 000	معهد فرحات حشاد بالكاف الغربية	229
26 200	26 200	1 200	25 000	معهد حسن السلطاني بالطويرف	230

النفقات تقديرات	الموارد			بيان المؤسسات	العدد الرتبي
	الجملة	جملة الموارد	الوارد الذاتية		
41 300	41 300	2 300	39 000	معهد محمود المسعدي بالدهماني	231
52 200	52 200	4 200	48 000	معهد صالح بن يوسف بالقصور	232
35 300	35 300	2 300	33 000	معهد ابن الجزائر بنبر	233
36 800	36 800	2 800	34 000	معهد 20 مارس 1956 بالسرس	234
904 800	904 800	60 800	844 000	جملة ميزانيات مؤسسات التعليم الثانوي التابعة للمندوبية الجهوية للتربية بالكاف	
				س - مؤسسات التعليم الثانوي التابعة للمندوبية الجهوية للتربية بسليانة	
82 200	82 200	6 200	76 000	معهد سليانة	235
55 400	55 400	3 400	52 000	معهد بوعرادة	236
35 000	35 000	2 000	33 000	معهد برقو	237
56 400	56 400	4 400	52 000	معهد الكريب	238
52 600	52 600	3 600	49 000	معهد الروحية	239
53 500	53 500	3 500	50 000	معهد مكثّر	240
80 700	80 700	5 700	75 000	معهد 2 مارس 1934 بسليانة	241
48 600	48 600	3 600	45 000	معهد قعفرور	242
41 100	41 100	3 100	38 000	معهد شارع فرحات حشاد بمكثّر	243
33 000	33 000	3 000	30 000	معهد حي الحياة بسيدي بورويس	244
30 900	30 900	1 900	29 000	معهد كسرى	245
31 200	31 200	2 200	29 000	معهد قعفرور 2	246
79 000	79 000	4 000	75 000	معهد ابن خلدون بسليانة	247
47 900	47 900	1 900	46 000	معهد فرحات حشاد بوعرادة	248
41 000	41 000	3 000	38 000	معهد حي المنجي سليم بسليانة	249
30 300	30 300	2 300	28 000	معهد الباجي المسعودي بالكريب	250
25 600	25 600	1 600	24 000	معهد أبو القاسم الشابي بكسرى	251
58 900	58 900	3 900	55 000	معهد حي الأنس 1 بالروحية	252
25 400	25 400	1 400	24 000	معهد 14 جانفي 2011 بمكثّر	253
30 000	30 000	2 000	28 000	معهد شارع ابن سينا بالعروسة	254
25 300	25 300	1 300	24 000	معهد طريق تونس ببرقو	255
26 200	26 200	1 200	25 000	معهد القنطرة	256
33 100	33 100	1 100	32 000	المعهد النموذجي بسليانة	257
1 023 300	1 023 300	66 300	957 000	جملة ميزانيات مؤسسات التعليم الثانوي التابعة للمندوبية الجهوية للتربية بسليانة	
				ش - مؤسسات التعليم الثانوي التابعة للمندوبية الجهوية للتربية بالقصرين	
52 200	52 200	3 200	49 000	معهد 2 مارس 1934 بالقصرين	258
100 700	100 700	5 700	95 000	معهد سبيطلة	259
70 400	70 400	4 400	66 000	معهد ابن شرف بتالة	260
91 400	91 400	8 400	83 000	معهد الشابي بالقصرين	261
77 300	77 300	5 300	72 000	معهد سبيبية	262
74 400	74 400	5 400	69 000	معهد فريانة	263
76 700	76 700	5 700	71 000	معهد فوسانة	264
65 900	65 900	3 900	62 000	معهد ماجل بلعباس	265
88 600	88 600	6 600	82 000	معهد القصرين	266
79 600	79 600	6 600	73 000	معهد حي المنار بالقصرين	267

النفقات تقديرات	الموارد			بيان المؤسسات	العدد الرتبي
	جملة الموارد	الموارد الذاتية	منحة الدولة		
50 900	50 900	3 900	47 000	معهد الأثار بسببظلة	268
58 300	58 300	2 300	56 000	معهد جدليان	269
41 100	41 100	2 100	39 000	معهد تالة	270
62 000	62 000	3 000	59 000	معهد سببظلة 2	271
59 000	59 000	4 000	55 000	معهد حي الزهور بالقصرين	272
56 800	56 800	3 800	53 000	معهد العيون	273
48 400	48 400	2 400	46 000	معهد تلابت	274
43 400	43 400	2 400	41 000	معهد الإمتياز بفوسانة	275
31 400	31 400	1 400	30 000	معهد العهد الجديد بتالة	276
48 900	48 900	2 900	46 000	معهد المنجي سليم بسببببة	277
50 600	50 600	3 600	47 000	معهد حاسي الفريد	278
57 500	57 500	2 500	55 000	معهد فرحات حشاد بالرخمات	279
47 400	47 400	3 400	44 000	معهد حيدرة	280
54 100	54 100	2 100	52 000	معهد ابن سينا ببوزقام	281
67 200	67 200	3 200	64 000	معهد أبو القاسم الشابي بفريانة	282
50 900	50 900	1 900	49 000	المعهد النموذجي بالقصرين	283
34 600	34 600	1 600	33 000	معهد ماجل بلعباس 1	284
49 700	49 700	1 700	48 000	معهد بودرياس فوسانة	285
36 200	36 200	2 200	34 000	معهد سيدي سهيل تالة	286
39 000	39 000	2 000	37 000	معهد الدغرة -القصرين الجنوبية	287
37 000	37 000	2 000	35 000	معهد المدينة الجديدة -القصرين	288
1 801 600	1 801 600	109 600	1 692 000	جملة ميزانيات مؤسسات التعليم الثانوي التابعة للمندوبية الجهوية للتربية بالقصرين	
				ص - مؤسسات التعليم الثانوي التابعة للمندوبية الجهوية للتربية بسوسة	
78 000	78 000	5 000	73 000	المعهد النموذجي بسوسة	289
91 000	91 000	8 000	83 000	معهد شارع الطاهر صفر بسوسة	290
61 400	61 400	4 400	57 000	معهد عبد العزيز الباهي بسوسة	291
107 400	107 400	8 400	99 000	معهد علي بورقيبة بالقلعة الكبرى	292
90 200	90 200	9 200	81 000	معهد حمام سوسة	293
45 600	45 600	3 600	42 000	معهد فرحات حشاد بمساكن	294
52 300	52 300	4 300	48 000	معهد سيدي بوعلي	295
59 000	59 000	4 000	55 000	معهد حي الرياض بسوسة	296
71 100	71 100	6 100	65 000	معهد سالم بن حميدة بأكودة	297
78 800	78 800	6 800	72 000	معهد 2 مارس 1934 بسوسة	298
108 000	108 000	10 000	98 000	معهد عثمان الشطي بمساكن	299
79 400	79 400	6 400	73 000	معهد أحمد نور الدين بسوسة	300
49 500	49 500	4 500	45 000	معهد حي الرمانة بالقلعة الصغرى	301
51 000	51 000	4 000	47 000	معهد ابن رشد حي الرياض بسوسة	302
84 700	84 700	6 700	78 000	معهد النفيضة	303
43 700	43 700	4 700	39 000	معهد الجوهرة بسوسة	304
53 600	53 600	5 600	48 000	معهد ابن سينا بمساكن	305
40 400	40 400	3 400	37 000	معهد حي الرياض ببوفيشة	306
56 400	56 400	4 400	52 000	معهد أبو القاسم الشابي بالقلعة الكبرى	307
66 700	66 700	6 700	60 000	معهد حمام سوسة 2	308
48 200	48 200	4 200	44 000	معهد النفيضة 2	309

النفقات تقديرات	الموارد			بيان المؤسسات	العدد الرتبي
	جملة الموارد	الموارد الذاتية	منحة الدولة		
52 200	52 200	7 200	45 000	معهد محمود المسعدي بسبيدي عبد الحميد - سوسة	310
67 000	67 000	5 000	62 000	معهد الزاوية والقصبية والثريات	311
37 900	37 900	1 900	36 000	معهد سيدي الهاني	312
31 400	31 400	2 400	29 000	معهد السلام حي الرياض بسوسة	313
38 600	38 600	2 600	36 000	معهد سهلول 4	314
36 300	36 300	2 300	34 000	معهد الخوارزمي بمساكن	315
32 800	32 800	2 800	30 000	معهد كندار	316
1 712 600	1 712 600	144 600	1 568 000	جملة ميزانيات مؤسسات التعليم الثانوي التابعة للمندوبية الجهوية للتربية بسوسة	
				ض - مؤسسات التعليم الثانوي التابعة للمندوبية الجهوية للتربية بالقبروان	
80 400	80 400	8 400	72 000	معهد ابن رشيق بالقبروان	317
55 600	55 600	3 600	52 000	معهد رقادة بالقبروان	318
68 400	68 400	4 400	64 000	معهد نصر الله	319
74 100	74 100	5 100	69 000	معهد حفوز	320
78 000	78 000	5 000	73 000	معهد بوحجلة	321
47 800	47 800	2 800	45 000	معهد الوسلاتية	322
67 600	67 600	5 600	62 000	معهد السبيخة	323
60 600	60 600	5 600	55 000	معهد عقبة ابن نافع بالقبروان	324
65 000	65 000	5 000	60 000	معهد علي الزواوي بحاجب العيون	325
50 000	50 000	4 000	46 000	معهد العلا	326
45 300	45 300	3 300	42 000	معهد الشراردة	327
82 700	82 700	6 700	76 000	معهد دار الأمان بالقبروان	328
74 600	74 600	5 600	69 000	معهد ابن الجزار بالقبروان	329
48 000	48 000	5 000	43 000	معهد نهج ابن عرفة بالشبيكة	330
48 500	48 500	2 500	46 000	معهد ابن خلدون بالوسلاتية	331
43 200	43 200	2 200	41 000	معهد الأغالبة بالقبروان	332
33 500	33 500	2 500	31 000	معهد ابن سينا بنصرالله	333
33 200	33 200	2 200	31 000	معهد منزل المهيري	334
48 800	48 800	2 800	46 000	المعهد النموذجي بالقبروان	335
40 500	40 500	2 500	38 000	معهد أبو القاسم الشابي بحاجب العيون	336
38 300	38 300	3 300	35 000	معهد محمود المسعدي بالسبيخة	337
50 600	50 600	5 600	45 000	معهد فرحات حشاد بحفوز	338
46 000	46 000	5 000	41 000	معهد الطاهر الحداد ببوحجلة	339
38 800	38 800	2 800	36 000	معهد القبروان	340
65 000	65 000	5 000	60 000	معهد الشاذلي عطاء الله القبروان	341
25 200	25 200	2 200	23 000	معهد الباطن	342
26 200	26 200	2 200	24 000	معهد العلا 2	343
37 800	37 800	2 800	35 000	معهد عين جلولة بالقبروان	344
54 000	54 000	2 000	52 000	معهد الرياضي بالقبروان	345
1 527 700	1 527 700	115 700	1 412 000	جملة ميزانيات مؤسسات التعليم الثانوي التابعة للمندوبية الجهوية للتربية بالقبروان	
				ط - مؤسسات التعليم الثانوي التابعة للمندوبية الجهوية للتربية بالمنستير	
100 500	100 500	11 500	89 000	معهد بورقيبة بالمنستير	346

النفقات تقديرات	الموارد			بيان المؤسسات	العدد الرتبي
	جملة الموارد	الموارد الذاتية	منحة الدولة		
96 300	96 300	12 300	84 000	معهد سعيد ابي بكر بالمكنين	347
104 400	104 400	11 400	93 000	معهد جمال	348
72 900	72 900	8 900	64 000	معهد طرابلس	349
42 500	42 500	4 500	38 000	معهد البقالطة	350
41 700	41 700	4 700	37 000	معهد صيادة	351
40 300	40 300	3 300	37 000	معهد بني حسان	352
68 300	68 300	6 300	62 000	معهد قصبية المديوني بالمنستير	353
48 800	48 800	4 800	44 000	معهد علي بورقيبة ببنة	354
34 100	34 100	3 100	31 000	معهد خنيس	355
58 000	58 000	5 000	53 000	معهد الساحلين	356
106 500	106 500	10 500	96 000	معهد شارع فطومة بورقيبة بالمنستير	357
76 500	76 500	8 500	68 000	معهد 2 مارس 1934 بقصر هلال	358
50 700	50 700	6 700	44 000	معهد المكنين	359
53 000	53 000	5 000	48 000	معهد زرمدين	360
41 100	41 100	4 100	37 000	معهد حي الرياض 2 بقصر هلال	361
50 600	50 600	5 600	45 000	معهد الوردانين	362
36 900	36 900	3 900	33 000	معهد منزل الحياة	363
37 300	37 300	3 300	34 000	معهد أبو القاسم الشابي بجمال	364
41 500	41 500	3 500	38 000	معهد عميرة الحجاج بالمكنين	365
29 300	29 300	3 300	26 000	معهد لمطة	366
90 800	90 800	7 800	83 000	المعهد النموذجي محمد فرج الشاذلي بالمنستير	367
42 800	42 800	6 800	36 000	معهد بنان بوضر	368
33 900	33 900	3 900	30 000	معهد سكرين بطلبة	369
86 100	86 100	8 100	78 000	معهد الهادي خفشة بالمنستير	370
37 200	37 200	2 200	35 000	معهد ابن خلدون بجمال	371
31 900	31 900	3 900	28 000	معهد منزل نور	372
35 800	35 800	2 800	33 000	معهد المكنين 3 بالمنستير	373
39 000	39 000	2 000	37 000	معهد طوزة -قصبية المديوني	374
33 000	33 000	2 000	31 000	معهد حي العمران بالمنستير	375
1 661 700	1 661 700	169 700	1 492 000	جملة ميزانيات مؤسسات التعليم الثانوي التابعة للمندوبية الجهوية للتربية بالمنستير	
				ظ - مؤسسات التعليم الثانوي التابعة للمندوبية الجهوية للتربية بالمهدية	
79 500	79 500	4 500	75 000	معهد قصور الساف	376
71 500	71 500	4 500	67 000	معهد أبو القاسم الشابي بالشابة	377
66 500	66 500	4 500	62 000	معهد الجم	378
68 400	68 400	6 400	62 000	معهد الطاهر صفر بالمهدية	379
36 300	36 300	1 300	35 000	معهد شريان	380
55 900	55 900	2 900	53 000	معهد بومرداس	381
35 400	35 400	2 400	33 000	معهد رجيش	382
46 900	46 900	2 900	44 000	معهد سيدي علوان	383
37 900	37 900	1 900	36 000	معهد هبيرة	384
77 900	77 900	4 900	73 000	معهد السواسي	385
82 800	82 800	7 800	75 000	معهد ابن سينا بالمهدية	386
39 000	39 000	5 000	34 000	معهد ملولش	387
51 500	51 500	3 500	48 000	معهد أولاد الشمامخ	388

العدد الرتبي	الموارد			بيان المؤسسات	
	النفقات تقديرات	جملة الموارد	الموارد الذاتية		منحة الدولة
389	41 000	41 000	4 000	37 000	معهد أبو القاسم الشابي قصور الساف
390	33 400	33 400	2 400	31 000	معهد التلالسة
391	55 500	55 500	3 500	52 000	معهد ابن رشد بالشابة
392	29 700	29 700	1 700	28 000	معهد سيدي زيد
393	32 100	32 100	1 100	31 000	معهد ساقية الخادم
394	30 000	30 000	2 000	28 000	معهد النفاتية
395	33 400	33 400	2 400	31 000	معهد البرادعة
396	34 100	34 100	2 100	32 000	معهد كركر
397	27 300	27 300	2 300	25 000	معهد محمود المسعدي بالجم
398	32 300	32 300	2 300	30 000	المعهد النموذجي بالمهدية
	1 098 300	1 098 300	76 300	1 022 000	جملة ميزانيات مؤسسات التعليم الثانوي التابعة للمندوبية الجهوية للتربية بالمهدية
					ع - مؤسسات التعليم الثانوي التابعة التابعة للمندوبية الجهوية للتربية بصفاقس 1
399	80 100	80 100	4 100	76 000	المعهد النموذجي فرحات حشاد بصفاقس
400	104 800	104 800	8 800	96 000	معهد 15 نوفمبر 1955 بصفاقس
401	82 300	82 300	7 300	75 000	معهد الهادي شاكر بصفاقس
402	90 600	90 600	9 600	81 000	معهد مجيدة بوليلة بصفاقس
403	51 200	51 200	5 200	46 000	معهد الحبيب معزون بصفاقس
404	82 000	82 000	8 000	74 000	معهد محمد علي بصفاقس
405	37 500	37 500	2 500	35 000	معهد عقارب
406	50 800	50 800	3 800	47 000	معهد بئر علي بن خليفة
407	72 100	72 100	5 100	67 000	معهد حي الحبيب بصفاقس
408	81 800	81 800	5 800	76 000	معهد 20 مارس 1956 بصفاقس
409	76 800	76 800	6 800	70 000	معهد 9 أفريل 1938 بصفاقس
410	66 600	66 600	2 600	64 000	معهد علي بورقيبة بالبحرس
411	78 300	78 300	3 300	75 000	معهد العهد الجديد بالصخيرة
412	46 100	46 100	5 100	41 000	معهد محمود مقديش بصفاقس
413	7 400	7 400	2 400	5 000	معهد أبو الحسن اللخمي بصفاقس
414	54 100	54 100	2 100	52 000	معهد الغربية
415	60 400	60 400	3 400	57 000	معهد بئر علي بن خليفة 2
416	48 900	48 900	4 900	44 000	معهد الهادي السوسي بصفاقس
417	37 300	37 300	2 300	35 000	معهد عقارب 2
418	35 000	35 000	3 000	32 000	معهد مصطفى الفراتي بصفاقس
419	55 300	55 300	5 300	50 000	معهد الطيب المهيري طريق العين بصفاقس
420	33 300	33 300	1 300	32 000	معهد ابن أبي الضياف ببئر علي بن خليفة
421	44 200	44 200	2 200	42 000	معهد ابن خلدون بالصخيرة
422	33 300	33 300	2 300	31 000	معهد حاتم المكي بالبحرس
423	35 500	35 500	1 500	34 000	معهد طينة
424	55 000	55 000	2 000	53 000	معهد الرياضي بصفاقس
	1 500 700	1 500 700	110 700	1 390 000	جملة ميزانيات مؤسسات التعليم الثانوي التابعة للمندوبية الجهوية للتربية بصفاقس 1
					غ - مؤسسات التعليم الثانوي التابعة التابعة للمندوبية الجهوية للتربية بصفاقس 2
425	48 300	48 300	3 300	45 000	معهد 25 جويلية 1957 بصفاقس

النفقات تقديرات	الموارد			بيان المؤسسات	العدد الرتبي
	جملة الموارد	الموارد الذاتية	منحة الدولة		
74 400	74 400	6 400	68 000	معهد الحبيب ثامر بصفاقس	426
40 100	40 100	3 100	37 000	معهد فرحات حشاد بقرقنة	427
68 300	68 300	5 300	63 000	معهد 18 جانفي 1952 بجبنيانة	428
65 600	65 600	5 600	60 000	معهد الحنشنة	429
77 600	77 600	7 600	70 000	معهد المنجي سليم بساقية الزيت	430
51 800	51 800	2 800	49 000	معهد منزل شاكر	431
35 000	35 000	3 000	32 000	معهد حزق	432
77 800	77 800	7 800	70 000	معهد أبو القاسم الشابي بالشبيحة	433
40 900	40 900	3 900	37 000	معهد العامرة	434
48 400	48 400	3 400	45 000	معهد الفاضل بن عاشور طريق المهدي بساقية الدائر	435
57 400	57 400	4 400	53 000	معهد ابن رثيق حي الأوس بساقية الزيت	436
33 300	33 300	3 300	30 000	معهد محمود المسعدي بالحنشنة	437
59 100	59 100	4 100	55 000	معهد الخليج طريق سيدي منصور بصفاقس	438
34 600	34 600	1 600	33 000	معهد أبو اسحاق الجبنياني بجبنيانة	439
48 500	48 500	3 500	45 000	معهد قرمدة	440
55 300	55 300	3 300	52 000	المعهد النموذجي بساقية الزيت	441
49 000	49 000	2 000	47 000	معهد السلطنية بساقية الداير	442
37 000	37 000	2 000	35 000	معهد البرمكي بالعوادنة- منزل شاكر	443
1 002 400	1 002 400	76 400	926 000	جملة ميزانيات مؤسسات التعليم الثانوي	
				التابعة للمندوبية الجهوية للتربية بصفاقس 2	
				ف - مؤسسات التعليم الثانوي التابعة	
				للمندوبية الجهوية للتربية بقفصة	
60 200	60 200	1 200	59 000	المعهد النموذجي بقفصة	444
82 300	82 300	6 300	76 000	معهد حسين بوزيان بقفصة	445
76 900	76 900	4 900	72 000	معهد حي الشباب بقفصة	446
65 200	65 200	5 200	60 000	معهد احمد التليلي بقفصة قصر	447
61 900	61 900	2 900	59 000	معهد 2 مارس 1934 بالرديف	448
57 800	57 800	4 800	53 000	معهد 9 أفريل 1938 بأم العرائس	449
47 600	47 600	3 600	44 000	معهد المضيلة	450
72 800	72 800	4 800	68 000	معهد القطار	451
49 200	49 200	2 200	47 000	معهد السند	452
63 000	63 000	6 000	57 000	معهد المتلوي	453
49 400	49 400	4 400	45 000	معهد ابن راشد بقفصة	454
28 600	28 600	1 600	27 000	معهد طريق قفصة بالمتلوي	455
72 400	72 400	4 400	68 000	معهد أحمد السنوسي بقفصة	456
53 100	53 100	4 100	49 000	معهد ابن المنظور المتلوي	457
44 400	44 400	2 400	42 000	معهد عبد العزيز الأدب العكرمي بقصر قفصة	458
37 100	37 100	3 100	34 000	معهد الفارابي بالقطار	459
30 100	30 100	1 100	29 000	معهد بلخير	460
32 900	32 900	1 900	31 000	معهد حي سيدي عبد القادر بالرديف	461
39 500	39 500	2 500	37 000	معهد زنوش	462
32 500	32 500	1 500	31 000	معهد حوال الوادي ببلخير	463
37 800	37 800	2 800	35 000	معهد 18 جانفي 1952 بالرديف	464
40 600	40 600	2 600	38 000	معهد طريق توزر بالمتلوي	465
31 200	31 200	1 200	30 000	معهد أولاد بو عمران	466
37 800	37 800	2 800	35 000	معهد ابن شباط بالرديف	467

النفقات تقديرات	الموارد			بيان المؤسسات	العدد الرتبي
	الجملة	جملة الموارد	الموارد الذاتية		
33 900	33 900	1 900	32 000	معهد ابن خلدون بسيدى عيش	468
39 500	39 500	2 500	37 000	معهد الإمتياز بأم العرائس	469
54 000	54 000	5 000	49 000	معهد حي السرور بقفصة	470
34 900	34 900	1 900	33 000	معهد ابوالقاسم الشابي بحي الشباب بقفصة	471
30 900	30 900	1 900	29 000	معهد سيدي بوبكر	472
26 400	26 400	1 400	25 000	معهد ابن رشيق بالسند	473
29 000	29 000	2 000	27 000	معهد عليم بالسند	474
41 100	41 100	4 100	37 000	معهد ابن سينا بقفصة	475
26 800	26 800	800	26 000	معهد القوسنة بالسند	476
31 300	31 300	2 300	29 000	معهد العيايشة - بلخير	477
1 552 100	1 552 100	102 100	1 450 000	جملة ميزانيات مؤسسات التعليم الثانوي التابعة للمندوبية الجهوية للتربية بقفصة	
				ق - مؤسسات التعليم الثانوي التابعة للمندوبية الجهوية للتربية بسيدى بوزيد	
90 400	90 400	6 400	84 000	معهد سيدي بوزيد	478
78 000	78 000	4 000	74 000	معهد المكناسي	479
78 300	78 300	4 300	74 000	معهد جلجمة	480
62 300	62 300	3 300	59 000	معهد سيدي علي بن عون	481
40 300	40 300	2 300	38 000	معهد أولاد حفوز	482
71 500	71 500	4 500	67 000	معهد الرقباب	483
62 000	62 000	3 000	59 000	معهد شوقي النصري بمنزل بوزيان	484
52 000	52 000	5 000	47 000	معهد بئر الحفي	485
49 500	49 500	2 500	47 000	معهد مزونة	486
49 300	49 300	3 300	46 000	معهد 2 مارس 1934 بسيدى بوزيد	487
78 000	78 000	4 000	74 000	معهد لسودة بسيدى بوزيد	488
72 300	72 300	4 300	68 000	معهد السبالة	489
83 600	83 600	5 600	78 000	معهد 9 أفريل 1938 بسيدى بوزيد	490
62 800	62 800	3 800	59 000	معهد ابن خلدون بسيدى بوزيد	491
55 900	55 900	3 900	52 000	معهد الطاهر الحداد بالرقاب	492
37 000	37 000	2 000	35 000	معهد ابن رشد بالمكناسي	493
44 800	44 800	3 800	41 000	معهد ابن عرفة بسوق الجديد	494
37 100	37 100	2 100	35 000	معهد فائض	495
45 300	45 300	3 300	42 000	معهد 20 مارس 1956 بالسعيدة	496
31 200	31 200	2 200	29 000	معهد الإمتياز بسيدى بوزيد	497
37 900	37 900	2 900	35 000	معهد محمود المسعدي ببئر الحفي	498
37 500	37 500	2 500	35 000	معهد الحسين بوزيان بمنزل بوزيان	499
45 400	45 400	3 400	42 000	معهد الخوارزمي بجلجمة	500
30 200	30 200	1 200	29 000	معهد ابن منظور بأولاد حفوز	501
36 300	36 300	2 300	34 000	معهد ابن حزم بالمزونة	502
26 700	26 700	1 700	25 000	معهد ابن الجزار بسيدى علي بن عون	503
51 900	51 900	1 900	50 000	المعهد النموذجي بسيدى بوزيد	504
25 100	25 100	1 100	24 000	معهد الهيشرية	505
28 200	28 200	2 200	26 000	معهد هنشير القلال منزل بوزيان	506
1 500 800	1 500 800	92 800	1 408 000	جملة ميزانيات مؤسسات التعليم الثانوي التابعة للمندوبية الجهوية للتربية بسيدى بوزيد	

النفقات تقديرات	الموارد			بيان المؤسسات	العدد الرتبي
	جملة الموارد	الموارد الذاتية	منحة الدولة		
				ك - مؤسسات التعليم الثانوي التابعة للمندوبية الجهوية للتربية بتوزر	
58 500	58 500	3 500	55 000	معهد نفطة	507
51 100	51 100	3 100	48 000	معهد 2 مارس 1934 بدقاش	508
82 900	82 900	6 900	76 000	معهد أبو القاسم الشابي بتوزر	509
61 500	61 500	4 500	57 000	معهد الإمتياز بتوزر	510
41 500	41 500	2 500	39 000	معهد بشير خريف بنفطة	511
30 600	30 600	1 600	29 000	معهد المحاسن	512
36 000	36 000	2 000	34 000	معهد تمغزة	513
30 500	30 500	1 500	29 000	معهد حزوة	514
26 200	26 200	1 200	25 000	معهد حامة الجريد	515
31 200	31 200	1 200	30 000	المعهد النموذجي بتوزر	516
450 000	450 000	28 000	422 000	جملة ميزانيات مؤسسات التعليم الثانوي التابعة للمندوبية الجهوية للتربية بتوزر	
				ل - مؤسسات التعليم الثانوي التابعة للمندوبية الجهوية للتربية بقابس	
60 800	60 800	4 800	56 000	معهد حي المنارة بقابس	517
65 600	65 600	3 600	62 000	معهد محمد علي بالحامة	518
69 400	69 400	4 400	65 000	معهد مارث	519
76 800	76 800	5 800	71 000	معهد أبو ليابة بقابس	520
55 900	55 900	3 900	52 000	معهد ابن خلدون بالمطوية	521
67 000	67 000	5 000	62 000	معهد واحة شني بقابس	522
72 000	72 000	5 000	67 000	معهد الطاهر الحداد بالحامة	523
70 000	70 000	5 000	65 000	معهد شارع الجمهورية بقابس	524
41 700	41 700	1 700	40 000	معهد مطماطة الجديدة	525
77 900	77 900	4 900	73 000	معهد أبو القاسم الشابي بقابس	526
52 600	52 600	3 600	49 000	معهد العرقوب بمارث	527
55 900	55 900	3 900	52 000	معهد الصمباط	528
39 300	39 300	2 300	37 000	معهد غنوش	529
51 200	51 200	3 200	48 000	المعهد النموذجي بقابس	530
73 100	73 100	6 100	67 000	معهد حي الأمل بقابس	531
38 400	38 400	1 400	37 000	معهد دخيلة توجان	532
30 600	30 600	1 600	29 000	معهد الزارات	533
31 200	31 200	2 200	29 000	معهد منزل الحبيب	534
34 100	34 100	2 100	32 000	معهد ابن الهيثم مطماطة الجديدة	535
51 600	51 600	3 600	48 000	معهد المطوية	536
35 500	35 500	2 500	33 000	معهد ابن الهيثم غنوش	537
34 000	34 000	2 000	32 000	معهد وادي النور بالحامة	538
45 200	45 200	3 200	42 000	معهد فرحات حشاد بقابس	539
54 000	54 000	2 000	52 000	معهد الرياضي بقابس	540
1 283 800	1 283 800	83 800	1 200 000	جملة ميزانيات مؤسسات التعليم الثانوي التابعة للمندوبية الجهوية للتربية بقابس	
				م - مؤسسات التعليم الثانوي التابعة	

النفقات تقديرات	الموارد			بيان المؤسسات	العدد الرتبي
	جملة الموارد	الموارد الذاتية	منحة الدولة		
				للمندوبية الجهوية للتربية بقبلي	
43 100	43 100	2 100	41 000	معهد دوز	541
63 800	63 800	4 800	59 000	معهد ابن منظور بقبلي	542
49 300	49 300	2 300	47 000	معهد ابن الهيثم بسوق الأحد	543
45 900	45 900	2 900	43 000	معهد العهد الجديد بدوز	544
33 500	33 500	1 500	32 000	معهد ابن خلدون بطنبار	545
35 300	35 300	2 300	33 000	معهد خير الدين بجنعورة	546
70 800	70 800	4 800	66 000	معهد نهج ابن سينا بقبلي	547
44 800	44 800	2 800	42 000	معهد الإمتياز بدوز	548
56 300	56 300	3 300	53 000	معهد الفوار	549
39 200	39 200	2 200	37 000	معهد المنشية	550
36 900	36 900	2 900	34 000	معهد جمنة	551
26 000	26 000	1 000	25 000	معهد بشري	552
35 800	35 800	2 800	33 000	معهد رجيم معتوق	553
17 300	17 300	1 300	16 000	معهد القلعة	554
36 200	36 200	2 200	34 000	المعهد النموذجي بقبلي	555
634 200	634 200	39 200	595 000	جملة ميزانيات مؤسسات التعليم الثانوي الناجعة للمندوبية الجهوية للتربية بقبلي	
				ن - مؤسسات التعليم الثانوي التابعة للمندوبية الجهوية للتربية بمدنين	
101 300	101 300	3 300	98 000	معهد بنقردان	556
54 800	54 800	3 800	51 000	معهد ميدون	557
42 300	42 300	3 300	39 000	معهد 2 مارس 1934 بجرجيس	558
65 200	65 200	5 200	60 000	معهد طريق قابس بمدنين	559
54 300	54 300	4 300	50 000	معهد الماي	560
67 600	67 600	1 600	66 000	المعهد النموذجي بمدنين	561
75 800	75 800	3 800	72 000	معهد بني خدّاش	562
50 600	50 600	3 600	47 000	معهد أجيم جربة	563
54 700	54 700	4 700	50 000	معهد ابن عرفة حومة السوق - جربة	564
59 200	59 200	6 200	53 000	معهد بنقردان 2	565
102 100	102 100	6 100	96 000	معهد مدنين	566
117 900	117 900	8 900	109 000	معهد حومة السوق بجربة	567
70 200	70 200	5 200	65 000	معهد جرجيس	568
40 200	40 200	2 200	38 000	معهد ابن رشد بجرجيس	569
46 500	46 500	2 500	44 000	معهد ابن ماجة بمدنين	570
44 600	44 600	3 600	41 000	معهد ابن سينا طريق تطاوين بمدنين	571
32 800	32 800	2 800	30 000	معهد سيدي مخلوف	572
35 300	35 300	2 300	33 000	معهد إين حزم طريق المرسى بينقردان	573
34 500	34 500	2 500	32 000	معهد سيدي زكري بجربة	574
36 000	36 000	2 000	34 000	معهد قصر الجديد	575
39 300	39 300	2 300	37 000	معهد إين الهيثم بينقردان	576
46 400	46 400	3 400	43 000	معهد أبو القاسم الشابي بمدنين	577
39 900	39 900	2 900	37 000	معهد الطويهر بجرجيس	578
44 800	44 800	2 800	42 000	معهد إين خلدون بمدنين	579
31 100	31 100	2 100	29 000	معهد الرياض بحومة السوق	580
43 400	43 400	3 400	40 000	معهد ابن رشد بميدون - جربة	581

النفقات تقديرات	الموارد			بيان المؤسسات	العدد الرتبي
	جملة الموارد	الموارد الذاتية	منحة الدولة		
29 500	29 500	1 500	28 000	معهد ابن خلدون ببقردان	582
30 700	30 700	1 700	29 000	معهد قلالة	583
40 200	40 200	2 200	38 000	معهد بوغرارة	584
16 100	16 100	1 100	15 000	معهد حسي عمر مدين	585
40 000	40 000	2 000	38 000	معهد سدويكش بميدون - جربة	586
39 000	39 000	2 000	37 000	معهد شماخ - جرجيس	587
1 626 300	1 626 300	105 300	1 521 000	جملة ميزانيات مؤسسات التعليم الثانوي التابعة للمندوبية الجهوية للتربية بمدنين	
				ه - مؤسسات التعليم الثانوي التابعة للمندوبية الجهوية للتربية بتطاوين	
90 600	90 600	5 600	85 000	معهد تطاوين	588
45 500	45 500	2 500	43 000	معهد 2 مارس 1934 بغمراسن	589
46 100	46 100	2 100	44 000	معهد الرقبة بتطاوين	590
42 400	42 400	1 400	41 000	معهد تطاوين 2	591
46 000	46 000	3 000	43 000	معهد حي المهرجان بتطاوين	592
33 100	33 100	1 100	32 000	معهد بئر لحمر	593
43 900	43 900	1 900	42 000	معهد رمادة	594
37 800	37 800	2 800	35 000	معهد حي برومرت بتطاوين	595
36 500	36 500	1 500	35 000	معهد الصمار بتطاوين	596
6 500	6 500	1 500	5 000	معهد غمراسن	597
44 000	44 000	3 000	41 000	معهد حي النور بتطاوين الشمالية	598
40 300	40 300	3 300	37 000	معهد أبو القاسم الشابي بتطاوين الجنوبية	599
34 400	34 400	1 400	33 000	معهد بئر الأحمر 2	600
29 000	29 000	2 000	27 000	معهد بني مهييرة - الصمار	601
38 000	38 000	2 000	36 000	المعهد النموذجي - تطاوين الشمالية	602
614 100	614 100	35 100	579 000	جملة ميزانيات مؤسسات التعليم الثانوي التابعة للمندوبية الجهوية للتربية بتطاوين	
				جملة ميزانية مؤسسات التعليم الثانوي	
33 971 000	33 971 000	2 775 000	31 196 000	مؤسسات المرحلة الثانية من من التعليم الأساسي	
				أ - مؤسسات المرحلة الثانية من التعليم الأساسي التابعة للمندوبية الجهوية للتربية بتونس	
35 300	35 300	3 300	32 000	المدرسة الإعدادية شارع باب الجديد تونس	001
32 600	32 600	2 600	30 000	المدرسة الإعدادية بالحفصية تونس	002
48 800	48 800	5 800	43 000	المدرسة الإعدادية بقرطاج درمش	003
34 300	34 300	3 300	31 000	المدرسة الإعدادية ساحة معقل الزعيم تونس	004
17 600	17 600	1 600	16 000	المدرسة الإعدادية ابن رشد تونس	005
26 600	26 600	1 600	25 000	المدرسة الإعدادية نهج عبد الرزاق الشرايبي تونس	006
34 300	34 300	3 300	31 000	المدرسة الإعدادية نهج المغرب تونس	007
17 600	17 600	1 600	16 000	المدرسة الإعدادية بالسراجين	008
15 600	15 600	1 600	14 000	المدرسة الإعدادية شارع البشير صفر تونس	009
42 400	42 400	4 400	38 000	المدرسة الإعدادية بحي الخضراء تونس	010

العدد الرتبي	الموارد			بيان المؤسسات	
	النفقات تقديرات	جملة الموارد	الموارد الذاتية		منحة الدولة
011	38 400	38 400	4 400	34 000	المدرسة الإعدادية شارع 15 أكتوبر 1961 بالكبارية
012	54 600	54 600	5 600	49 000	المدرسة الإعدادية بالعوينة
013	26 600	26 600	1 600	25 000	المدرسة الإعدادية نهج المحطة بتونس
014	25 600	25 600	1 600	24 000	المدرسة الإعدادية نهج مجاز الباب بتونس
015	26 200	26 200	2 200	24 000	المدرسة الإعدادية نهج الهادي شاكر تونس
016	48 000	48 000	5 000	43 000	المدرسة الإعدادية بالورديّة تونس
017	42 400	42 400	4 400	38 000	المدرسة الإعدادية نهج الجاحظ بالكرم
018	29 800	29 800	2 800	27 000	المدرسة الإعدادية نهج السوسن الأحمر بالورديّة
019	37 400	37 400	4 400	33 000	المدرسة الإعدادية الفاضل بن عاشور المرسى
020	36 300	36 300	3 300	33 000	المدرسة الإعدادية حي السلامة الكبارية 2
021	37 300	37 300	3 300	34 000	المدرسة الإعدادية راوية مامي عبيد يحي ابن سينا 1
022	30 200	30 200	2 200	28 000	المدرسة الإعدادية الفارابي بحلق الوادي
023	48 300	48 300	3 300	45 000	المدرسة الإعدادية المروج 2
024	39 400	39 400	4 400	35 000	المدرسة الإعدادية أسد ابن الفرات بالكرم الغربي
025	6 100	6 100	1 100	5 000	المدرسة الإعدادية نهج فبريكات الثلج تونس
026	38 400	38 400	4 400	34 000	المدرسة الإعدادية نهج لينين تونس
027	35 300	35 300	3 300	32 000	المدرسة الإعدادية حي ابن سينا 2 بالكبارية
028	32 300	32 300	3 300	29 000	المدرسة الإعدادية شكري بلعيد بجبل الجلود
029	36 400	36 400	4 400	32 000	المدرسة الإعدادية بسيدي داود
030	50 400	50 400	4 400	46 000	المدرسة الإعدادية شارع الطيب المهيري بالمرسى
031	30 300	30 300	3 300	27 000	المدرسة الإعدادية 2 مارس 1934 بجبل الجلود
032	30 300	30 300	3 300	27 000	المدرسة الإعدادية سيدي عمر بالكرم الغربي
033	37 400	37 400	4 400	33 000	المدرسة الإعدادية نهج لوي براي حي الخضراء بتونس
034	42 000	42 000	5 000	37 000	المدرسة الإعدادية بالمرسى
035	35 400	35 400	4 400	31 000	المدرسة الإعدادية حي الرياض بالمرسى
036	43 400	43 400	4 400	39 000	المدرسة الإعدادية النموذجية شارع علي طراد بتونس
037	24 500	24 500	500	24 000	المدرسة الإعدادية التقنية بالورديّة
038	13 600	13 600	600	13 000	المدرسة الإعدادية التقنية بحلق الوادي
039	53 600	53 600	5 600	48 000	المدرسة الإعدادية النموذجية بضاف البحيرة
040	12 300	12 300	300	12 000	المدرسة الإعدادية التقنية نهج فبريكات الثلج بتونس
041	5 100	5 100	100	5 000	المدرسة الإعدادية التقنية زقة سيدي عبد الرؤوف نهج المترتونس
042	5 500	5 500	500	5 000	المدرسة الإعدادية التقنية بباب الخضراء تونس
043	14 600	14 600	600	14 000	المدرسة الإعدادية التقنية نهج لافيان بالورديّة
044	20 700	20 700	6 700	14 000	المدرسة الإعدادية التقنية نهج المقاومة بحلق الوادي
045	63 600	63 600	5 600	58 000	المدرسة الإعدادية زبير التركي بالعوينة 2
046	31 200	31 200	2 200	29 000	المدرسة الإعدادية ابن سينا 3
047	32 200	32 200	2 200	30 000	المدرسة الإعدادية فتحي زهير بقمرت
048	29 000	29 000	2 000	27 000	المدرسة الإعدادية البحر الأزرق-المرسى
	1 549 200	1 549 200	150 200	1 399 000	جملة ميزانيات مؤسسات المرحلة الثانية
					من التعليم الأساسي التابعة للمندوبية الجهوية للتربية بتونس
					ب - مؤسسات المرحلة الثانية من التعليم الأساسي
					التابعة للمندوبية الجهوية للتربية بتونس
049	27 700	27 700	1 700	26 000	المدرسة الإعدادية حي ابن سينا قصر السعيد بارودو
050	38 900	38 900	3 900	35 000	المدرسة الإعدادية نهج الحبيب ثامر بارودو
051	37 500	37 500	3 500	34 000	المدرسة الإعدادية ببنر الكرم العمران

العدد الرتبي	بيان المؤسسات				
	النفقات تقديرات	الموارد			
	الجملة	جملة الموارد	الموارد الذاتية	منحة الدولة	
052	43 100	43 100	3 100	40 000	المدرسة الإعدادية بالمنار 2
053	30 200	30 200	2 200	28 000	المدرسة الإعدادية الموقع الجميل بالمنزه
054	30 600	30 600	2 600	28 000	المدرسة الإعدادية بالملايين
055	26 100	26 100	1 100	25 000	المدرسة الإعدادية نهج الأغب التميمي العمران
056	37 500	37 500	3 500	34 000	المدرسة الإعدادية الإمام ابن عرفة بحي السويسي باردو
057	51 500	51 500	4 500	47 000	المدرسة الإعدادية عقبة ابن نافع الحرايرية
058	47 300	47 300	5 300	42 000	المدرسة الإعدادية خير الدين ببادرو
059	33 500	33 500	2 500	31 000	المدرسة الإعدادية 20 مارس 1956 بسيدي حسين
060	30 300	30 300	3 300	27 000	المدرسة الإعدادية نهج الرصاص بالمنزه
061	53 800	53 800	5 800	48 000	المدرسة الإعدادية حي بوقطفة بالزهروني
062	36 200	36 200	2 200	34 000	المدرسة الإعدادية بالمنار 1
063	31 000	31 000	2 000	29 000	المدرسة الإعدادية نهج يوغرطة بباردو
064	57 800	57 800	3 800	54 000	المدرسة الإعدادية بالعقبة
065	28 200	28 200	2 200	26 000	المدرسة الإعدادية نهج كراتشي باردو
066	31 500	31 500	2 500	29 000	المدرسة الإعدادية بحي التحرير
067	48 700	48 700	5 700	43 000	المدرسة الإعدادية طريق مجاز الباب سيدي حسين
068	77 000	77 000	8 000	69 000	المدرسة الإعدادية ابن أبي الضياف بسيدي حسين
069	33 900	33 900	3 900	30 000	المدرسة الإعدادية حي باش حامية بالزهور
070	29 800	29 800	2 800	27 000	المدرسة الإعدادية نهج ابن حسنية حي التحرير
071	25 600	25 600	1 600	24 000	المدرسة الإعدادية ابن خلدون - 4 -
072	36 200	36 200	3 200	33 000	المدرسة الإعدادية حي فطومة بورقية بباردو
073	51 200	51 200	4 200	47 000	المدرسة الإعدادية بحي ابن خلدون
074	39 300	39 300	3 300	36 000	المدرسة الإعدادية بالسيجومي
075	42 000	42 000	4 000	38 000	المدرسة الإعدادية بالعمران الأعلى
076	37 100	37 100	3 100	34 000	المدرسة الإعدادية بالحرانرية
077	47 100	47 100	2 100	45 000	المدرسة الإعدادية ابن رشد بالعمران الأعلى
078	32 800	32 800	2 800	30 000	المدرسة الإعدادية علي الدواعي بسيدي حسين
079	37 100	37 100	2 100	35 000	المدرسة الإعدادية سيدي حسين
080	38 900	38 900	3 900	35 000	المدرسة الإعدادية بمدينة عمر المختار - تونس 2
081	36 900	36 900	2 900	34 000	المدرسة الإعدادية أبو القاسم الشابي بالعمران
082	30 400	30 400	1 400	29 000	المدرسة الإعدادية التقنية حي ابن خلدون
083	33 300	33 300	300	33 000	المدرسة الإعدادية النموذجية بخزندار
084	39 200	39 200	2 200	37 000	المدرسة الإعدادية بحي الواحة - العقبة 2
	1 389 200	1 389 200	113 200	1 276 000	جملة ميزانيات مؤسسات المرحلة الثانية
					من التعليم الأساسي التابعة للمندوبية الجهوية للتربية بتونس
					ت - مؤسسات المرحلة الثانية من التعليم الأساسي
					التابعة للمندوبية الجهوية للتربية بأريانة
085	76 400	76 400	6 400	70 000	المدرسة الإعدادية حي الغزالة أريانة
086	65 400	65 400	4 400	61 000	المدرسة الإعدادية 18 جانفي 1952 بأريانة
087	47 800	47 800	5 800	42 000	المدرسة الإعدادية حي البستان أريانة
088	34 900	34 900	3 900	31 000	المدرسة الإعدادية بالمنزه السادس
089	73 900	73 900	5 900	68 000	المدرسة الإعدادية ببرج الوزير بأريانة
090	33 900	33 900	2 900	31 000	المدرسة الإعدادية بالمنزه الخامس
091	53 300	53 300	5 300	48 000	المدرسة الإعدادية حي الجمهورية بالمنيهلة
092	57 000	57 000	5 000	52 000	المدرسة الإعدادية الفارابي بجعفر

العدد الرتبي	الموارد			بيان المؤسسات	
	النفقات تقديرات	جملة الموارد	الموارد الذاتية		منحة الدولة
093	45 500	45 500	3 500	42 000	المدرسة الإعدادية بالمنيهلة
094	76 400	76 400	6 400	70 000	المدرسة الإعدادية بحي التضامن
095	52 500	52 500	4 500	48 000	المدرسة الإعدادية برج البكوش بأريانة
096	42 300	42 300	3 300	39 000	المدرسة الإعدادية حي المروج بقلعة الأندلس
097	51 500	51 500	4 500	47 000	المدرسة الإعدادية دار فضال بسكرة
098	66 400	66 400	6 400	60 000	المدرسة الإعدادية حي البساتين بالمنيهلة
099	35 500	35 500	3 500	32 000	المدرسة الإعدادية 9 أفريل 1938 بحي التضامن
100	49 000	49 000	4 000	45 000	المدرسة الإعدادية رياض النصر بأريانة
101	43 900	43 900	3 900	40 000	المدرسة الإعدادية 18 جانفي 1952 بحي التضامن
102	31 200	31 200	2 200	29 000	المدرسة الإعدادية حي الرفاهة بالمنيهلة
103	59 900	59 900	5 900	54 000	المدرسة الإعدادية بسيدي ثابت
104	89 100	89 100	6 100	83 000	المدرسة الإعدادية برواد
105	29 100	29 100	2 100	27 000	المدرسة الإعدادية التضامن 5 بأريانة
106	32 600	32 600	2 600	30 000	المدرسة الإعدادية بالمنيهلة العليا
107	47 000	47 000	4 000	43 000	المدرسة الإعدادية بقلعة الأندلس
108	43 000	43 000	2 000	41 000	المدرسة الإعدادية النموذجية المنزه الخامس بأريانة
109	36 100	36 100	2 100	34 000	المدرسة الإعدادية التقنية بأريانة
110	30 700	30 700	1 700	29 000	المدرسة الإعدادية بالنخيلات
111	32 100	32 100	2 100	30 000	المدرسة الإعدادية ببرج الطويل
112	60 000	60 000	3 000	57 000	المدرسة الإعدادية ابن خلدون بأريانة
113	38 000	38 000	2 000	36 000	المدرسة الإعدادية فرحات حشاد بشطرانة - سكرة
114	29 000	29 000	2 000	27 000	المدرسة الإعدادية توحيدة بن الشيخ - المنيهلة
115	32 000	32 000	2 000	30 000	المدرسة الإعدادية رواد 2 - رواد
	1 495 400	1 495 400	119 400	1 376 000	جملة ميزانيات مؤسسات المرحلة الثانية من التعليم الأساسي التابعة للمندوبية الجهوية للتربية بأريانة
					ث - مؤسسات المرحلة الثانية من التعليم الأساسي التابعة للمندوبية الجهوية للتربية بمنوبة
116	47 300	47 300	3 300	44 000	المدرسة الإعدادية الشابي بالمرناقية
117	44 800	44 800	2 800	42 000	المدرسة الإعدادية الرياض بالجديدة
118	57 300	57 300	5 300	52 000	المدرسة الإعدادية خزنदारالدندان - منوبة
119	79 900	79 900	6 900	73 000	المدرسة الإعدادية ابن سينا بوادي الليل
120	45 900	45 900	3 900	42 000	المدرسة الإعدادية نهج ابوالطيب المتني بمنوبة
121	56 900	56 900	4 900	52 000	المدرسة الإعدادية العهد الجديد بالبطان
122	37 600	37 600	1 600	36 000	المدرسة الإعدادية ابن رشد بالدندان
123	48 400	48 400	3 400	45 000	المدرسة الإعدادية عليسة بطبربة
124	41 400	41 400	1 400	40 000	المدرسة الإعدادية بدوار هيشر
125	55 000	55 000	5 000	50 000	المدرسة الإعدادية 20 مارس بالمرناقية
126	55 300	55 300	5 300	50 000	المدرسة الإعدادية حي الإذاعة بالجديدة
127	36 800	36 800	3 800	33 000	المدرسة الإعدادية خير الدين بمنوبة
128	53 200	53 200	4 200	49 000	المدرسة الإعدادية شباو بوادي الليل
129	61 800	61 800	4 800	57 000	المدرسة الإعدادية ابن رشيق بدوار هيشر
130	52 000	52 000	4 000	48 000	المدرسة الإعدادية 20 مارس 1956 بدوار هيشر
131	70 200	70 200	6 200	64 000	المدرسة الإعدادية بحي الرمال طبربة
132	48 000	48 000	4 000	44 000	المدرسة الإعدادية حي المعزية بواد الليل
133	36 100	36 100	3 100	33 000	المدرسة الإعدادية بئر الزيتون بطبربة

العدد الرتبي	الموارد			بيان المؤسسات	
	النفقات تقديرات	جملة الموارد	الموارد الذاتية		منحة الدولة
	الجملة				
134	38 900	38 900	3 900	35 000	المدرسة الإعدادية أبو القاسم الشابي بدوار هيشر
135	41 100	41 100	2 100	39 000	المدرسة الإعدادية فجة خماخم بالمرناقية
136	46 400	46 400	2 400	44 000	المدرسة الإعدادية ابن خلدون بمنوبة
137	48 800	48 800	3 800	45 000	المدرسة الإعدادية حي الشباب بدوار هيشر
138	35 000	35 000	2 000	33 000	المدرسة الإعدادية بالدخيلة - طبرية
139	49 800	49 800	5 800	44 000	المدرسة الإعدادية ببرج العامري
140	48 900	48 900	4 900	44 000	المدرسة الإعدادية السعيدة بوادي الليل
141	13 800	13 800	800	13 000	المدرسة الإعدادية للتقنية بالمرناقية
142	13 200	13 200	1 200	12 000	المدرسة الإعدادية للتقنية بمنوبة
143	52 800	52 800	2 800	50 000	المدرسة الإعدادية النموذجية بمنوبة
144	32 000	32 000	2 000	30 000	المدرسة الإعدادية المرناقية - المرناقية
	1 348 600	1 348 600	105 600	1 243 000	جملة ميزانيات مؤسسات المرحلة الثانية
					من التعليم الأساسي التابعة للمندوبية الجهوية للتربية بمنوبة
					ج - مؤسسات المرحلة الثانية من التعليم الأساسي
					التابعة للمندوبية الجهوية للتربية بين عروس
145	59 800	59 800	4 800	55 000	المدرسة الإعدادية أبو العباس أحمد الأبياني ببومهل
146	57 200	57 200	5 200	52 000	المدرسة الإعدادية بفوشانة
147	38 600	38 600	3 600	35 000	المدرسة الإعدادية عبد الله فرحات رادس
148	41 200	41 200	4 200	37 000	المدرسة الإعدادية 2 مارس 1934 بالزهراء
149	35 200	35 200	3 200	32 000	المدرسة الإعدادية شارع الجمهورية بحمام الأنف
150	27 600	27 600	1 600	26 000	المدرسة الإعدادية الطيب المهيري بمقرين الرياض
151	35 500	35 500	3 500	32 000	المدرسة الإعدادية المنجي سليم بسيدي رزيق
152	46 000	46 000	5 000	41 000	المدرسة الإعدادية ابو القاسم الشابي بين عروس
153	50 500	50 500	4 500	46 000	المدرسة الإعدادية أحمد ابن أبي الضياف بالمحمدية
154	37 800	37 800	2 800	35 000	المدرسة الإعدادية بالمدينة الجديدة
155	43 000	43 000	4 000	39 000	المدرسة الإعدادية بالخليدية
156	31 200	31 200	2 200	29 000	المدرسة الإعدادية الطاهر الحداد بين عروس
157	33 200	33 200	2 200	31 000	المدرسة الإعدادية مفيدة بورقيبة بحمام الأنف
158	56 600	56 600	5 600	51 000	المدرسة الإعدادية بنعسان
159	33 300	33 300	2 300	31 000	المدرسة الإعدادية بالمروج 3
160	48 100	48 100	3 100	45 000	المدرسة الإعدادية اسد ابن الفرات بحمام الشط
161	63 100	63 100	6 100	57 000	المدرسة الإعدادية مصطفى خريف بالمحمدية
162	56 800	56 800	5 800	51 000	المدرسة الإعدادية بمرناق
163	45 200	45 200	3 200	42 000	المدرسة الإعدادية المنجي سليم بالزهراء
164	40 400	40 400	4 400	36 000	المدرسة الإعدادية بالمروج 5
165	31 300	31 300	3 300	28 000	المدرسة الإعدادية الفاضل بن عاشور بحي شاكر مقرين
166	54 800	54 800	4 800	50 000	المدرسة الإعدادية حي الرمان بالمدينة الجديدة 3
167	82 700	82 700	6 700	76 000	المدرسة الإعدادية 2 مارس 1934 رادس
168	43 500	43 500	3 500	40 000	المدرسة الإعدادية باليسمينات
169	52 100	52 100	3 100	49 000	المدرسة الإعدادية بالمروج 6
170	41 500	41 500	2 500	39 000	المدرسة الإعدادية الحبيب ثامر بحمام الأنف
171	54 100	54 100	5 100	49 000	المدرسة الإعدادية أبو الحسن بن الهيثم بمرناق
172	36 300	36 300	3 300	33 000	المدرسة الإعدادية بالمروج 1
173	31 800	31 800	2 800	29 000	المدرسة الإعدادية ببنر الناي
174	80 300	80 300	7 300	73 000	المدرسة الإعدادية حي القصر بالمحمدية

النفقات تقديرات	الموارد			بيان المؤسسات	العدد الرتبي
	جملة الموارد	الموارد الذاتية	منحة الدولة		
47 300	47 300	5 300	42 000	المدرسة الإعدادية الرشيدية بالمروج 3	175
36 100	36 100	3 100	33 000	المدرسة الإعدادية الطاهر صفر بالمروج 3	176
36 600	36 600	2 600	34 000	المدرسة الإعدادية المدينة الرياضية برادس	177
38 200	38 200	3 200	35 000	المدرسة الإعدادية بيومهل	178
30 300	30 300	2 300	28 000	المدرسة الإعدادية محمود المسعدي بمرناق	179
11 800	11 800	800	11 000	المدرسة الإعدادية التقنية بين عروس	180
27 300	27 300	1 300	26 000	المدرسة الإعدادية التقنية بحمام الأنف	181
159 800	159 800	800	159 000	المدرسة الإعدادية التقنية برادس	182
48 400	48 400	3 400	45 000	المدرسة الإعدادية محمد صالح الجابري حي نزهة السلطان بحمام الشط	183
48 300	48 300	3 300	45 000	المدرسة الإعدادية النموذجية بمقرين	184
28 000	28 000	2 000	26 000	المدرسة الإعدادية بالمحمدية	185
32 000	32 000	2 000	30 000	المدرسة الإعدادية رادس الشاطئ-رادس	186
1 932 800	1 932 800	149 800	1 783 000	جملة ميزانيات مؤسسات المرحلة الثانية	
				من التعليم الأساسي التابعة للمندوبية الجهوية للتربية بين عروس	
				ح - مؤسسات المرحلة الثانية من التعليم الأساسي	
				التابعة للمندوبية الجهوية للتربية بزغوان	
61 100	61 100	4 100	57 000	المدرسة الإعدادية الطاهر الحداد بحمام الزريبة	187
33 800	33 800	3 800	30 000	المدرسة الإعدادية أبو القاسم الشابي بالفحص	188
40 500	40 500	3 500	37 000	المدرسة الإعدادية ابن رشد بالناظور	189
55 900	55 900	3 900	52 000	المدرسة الإعدادية خير الدين بالفحص	190
29 200	29 200	2 200	27 000	المدرسة الإعدادية الحنايا بزغوان	191
29 300	29 300	2 300	27 000	المدرسة الإعدادية شارع الإستقلال بزغوان	192
28 300	28 300	1 300	27 000	المدرسة الإعدادية ابن سينا بسمنجة	193
38 800	38 800	2 800	36 000	المدرسة الإعدادية عقبة ابن نافع بصواف	194
42 000	42 000	5 000	37 000	المدرسة الإعدادية ابن خلدون بالفحص	195
30 200	30 200	2 200	28 000	المدرسة الإعدادية حي العرائس بزغوان	196
31 100	31 100	2 100	29 000	المدرسة الإعدادية 9 أفريل 1938 بمقرن	197
32 400	32 400	3 400	29 000	المدرسة الإعدادية الحبيب ثامر ببيرمشاركة	198
34 300	34 300	3 300	31 000	المدرسة الإعدادية فرحات حشاد بسيدي ناجي	199
15 300	15 300	1 300	14 000	المدرسة الإعدادية فرحات حشاد بالزريبة قرية	200
14 000	14 000	1 000	13 000	المدرسة الإعدادية بسيدي عويدات	201
6 300	6 300	1 300	5 000	المدرسة الإعدادية النموذجية ابن ابي الضياف بزغوان	202
18 600	18 600	1 600	17 000	المدرسة الإعدادية بجبل الوسط	203
35 800	35 800	2 800	33 000	المدرسة الإعدادية ابن الجزائر بالناظور	204
15 800	15 800	800	15 000	المدرسة الإعدادية الخوارزمي ببوسليم	205
14 500	14 500	500	14 000	المدرسة الإعدادية التقنية بزغوان	206
12 300	12 300	300	12 000	المدرسة الإعدادية أسد ابن الفرات بالفحص	207
619 500	619 500	49 500	570 000	جملة ميزانيات مؤسسات المرحلة الثانية	
				من التعليم الأساسي التابعة للمندوبية الجهوية للتربية بزغوان	
				خ - مؤسسات المرحلة الثانية من التعليم الأساسي	
				التابعة للمندوبية الجهوية للتربية ببنزرت	
33 800	33 800	2 800	31 000	المدرسة الإعدادية بوخريص ببنزرت	208
33 500	33 500	2 500	31 000	المدرسة الإعدادية النموذجية فرحات حشاد ببنزرت	209

النفقات تقديرات	الموارد			بيان المؤسسات	العدد الرتبي
	جملة الموارد	الموارد الذاتية	منحة الدولة		
62 600	62 600	5 600	57 000	المدرسة الإعدادية الحبيب الحداد بنزرت	210
30 800	30 800	2 800	28 000	المدرسة الإعدادية الكاهنة بمنزل بورقبيبة	211
7 500	7 500	2 500	5 000	المدرسة الإعدادية باستور بماطر	212
26 400	26 400	1 400	25 000	المدرسة الإعدادية ابن ابي ضياف بمنزل بورقبيبة	213
50 000	50 000	5 000	45 000	المدرسة الإعدادية محمد التهامي بن سعيد بالماتلين	214
40 200	40 200	3 200	37 000	المدرسة الإعدادية برفراف	215
29 500	29 500	2 500	27 000	المدرسة الإعدادية بغار الملح	216
75 100	75 100	6 100	69 000	المدرسة الإعدادية بجومين	217
31 800	31 800	2 800	29 000	المدرسة الإعدادية نهج تونس تينجة	218
39 400	39 400	3 400	36 000	المدرسة الإعدادية 9 أفريل بمنزل بورقبيبة	219
32 800	32 800	2 800	30 000	المدرسة الإعدادية ابن سينا بالعالية	220
58 800	58 800	5 800	53 000	المدرسة الإعدادية براس الجبل	221
38 600	38 600	3 600	35 000	المدرسة الإعدادية ابن شرف منزل بورقبيبة	222
17 400	17 400	1 400	16 000	المدرسة الإعدادية بأم هاني	223
31 900	31 900	2 900	29 000	المدرسة الإعدادية بجززونة	224
32 100	32 100	3 100	29 000	المدرسة الإعدادية بعوسجة	225
60 400	60 400	6 400	54 000	المدرسة الإعدادية بسجنان	226
34 100	34 100	3 100	31 000	المدرسة الإعدادية الجلاء ببنزرت	227
33 100	33 100	3 100	30 000	المدرسة الإعدادية بماطر 2	228
51 400	51 400	4 400	47 000	المدرسة الإعدادية بز هانة	229
81 300	81 300	5 300	76 000	المدرسة الإعدادية بالغزالة	230
34 800	34 800	2 800	32 000	المدرسة الإعدادية بمنزل جميل	231
38 900	38 900	3 900	35 000	المدرسة الإعدادية نهج صلاح الدين الأيوبي رأس الجبل	232
49 300	49 300	5 300	44 000	المدرسة الإعدادية الحبيب بوقطفة بنزرت	233
36 900	36 900	1 900	35 000	المدرسة الإعدادية بتمرة	234
39 800	39 800	2 800	37 000	المدرسة الإعدادية بهنشير الماتلين	235
39 600	39 600	3 600	36 000	المدرسة الإعدادية العهد الجديد بالعالية	236
36 800	36 800	3 800	33 000	المدرسة الإعدادية شارع بورقبيبة ببنزرت	237
36 500	36 500	3 500	33 000	المدرسة الإعدادية الحياة بماطر بنزرت	238
32 500	32 500	2 500	30 000	المدرسة الإعدادية حي الإقبال بتينجة	239
35 500	35 500	3 500	32 000	المدرسة الإعدادية بمنزل عبد الرحمان	240
48 100	48 100	3 100	45 000	المدرسة الإعدادية بماطر	241
36 200	36 200	4 200	32 000	المدرسة الإعدادية بوشملة بجززونة	242
35 900	35 900	1 900	34 000	المدرسة الإعدادية جبل السمان بجومين	243
35 200	35 200	2 200	33 000	المدرسة الإعدادية طريق تونس بماطر	244
37 500	37 500	2 500	35 000	المدرسة الإعدادية سحنون 3 بمنزل بورقبيبة	245
46 600	46 600	2 600	44 000	المدرسة الإعدادية بسجنان 2	246
31 800	31 800	2 800	29 000	المدرسة الإعدادية بمنزل جميل 2	247
27 600	27 600	1 600	26 000	المدرسة الإعدادية بالخيمين	248
36 300	36 300	3 300	33 000	المدرسة الإعدادية بالمصيدة بنزرت	249
25 800	25 800	800	25 000	المدرسة الإعدادية التقنية بماطر	250
25 700	25 700	700	25 000	المدرسة الإعدادية التقنية بمنزل جميل	251
24 400	24 400	1 400	23 000	المدرسة الإعدادية التقنية بمنزل بورقبيبة	252
28 500	28 500	1 500	27 000	المدرسة الإعدادية التقنية ببنزرت	253
56 900	56 900	4 900	52 000	المدرسة الإعدادية الهادي شاكر ببنزرت	254
30 000	30 000	2 000	28 000	المدرسة الإعدادية بسجنان 3	255
1 839 600	1 839 600	151 600	1 688 000	جملة ميزانيات مؤسسات المرحلة الثانية	

النفقات تقديرات	الموارد			بيان المؤسسات	العدد الرتبي
	جملة الموارد	الموارد الذاتية	منحة الدولة		
				من التعليم الأساسي التابعة للمندوبية الجهوية للتربية ببنزرت	
				د - مؤسسات المرحلة الثانية من التعليم الأساسي	
				التابعة للمندوبية الجهوية للتربية ببنابل	
80 600	80 600	7 600	73 000	المدرسة الإعدادية بسليمان	256
31 200	31 200	2 200	29 000	المدرسة الإعدادية بقرة ساسي - قرية	257
48 200	48 200	4 200	44 000	المدرسة الإعدادية أسمر بقلبيبة	258
67 600	67 600	7 600	60 000	المدرسة الإعدادية الطاهر الحداد بنابل	259
90 300	90 300	10 300	80 000	المدرسة الإعدادية شارع بورقية بقرية	260
31 200	31 200	2 200	29 000	المدرسة الإعدادية بالر عينين	261
30 600	30 600	2 600	28 000	المدرسة الإعدادية بالصمعة	262
29 100	29 100	3 100	26 000	المدرسة الإعدادية بتازركة	263
25 600	25 600	1 600	24 000	المدرسة الإعدادية بأزمور	264
32 200	32 200	2 200	30 000	المدرسة الإعدادية بزوية المقيز	265
50 900	50 900	3 900	47 000	المدرسة الإعدادية ببنر بورقية	266
55 900	55 900	5 900	50 000	المدرسة الإعدادية بقرنبالية	267
16 500	16 500	1 500	15 000	المدرسة الإعدادية ببوكريم	268
16 700	16 700	1 700	15 000	المدرسة الإعدادية بزوية الجديدي	269
33 900	33 900	1 900	32 000	المدرسة الإعدادية بمنزل حر	270
26 100	26 100	2 100	24 000	المدرسة الإعدادية صاحب الجبل	271
26 500	26 500	2 500	24 000	المدرسة الإعدادية بالمعمورة	272
45 400	45 400	3 400	42 000	المدرسة الإعدادية بفندق الجديد	273
66 000	66 000	7 000	59 000	المدرسة الإعدادية نهج الهادي والي بالحمامات	274
27 300	27 300	2 300	25 000	المدرسة الإعدادية بالصقالبة	275
44 900	44 900	3 900	41 000	المدرسة الإعدادية شارع الجمهورية بمنزل تميم	276
35 200	35 200	4 200	31 000	المدرسة الإعدادية شارع تونس قلبيبة	277
41 100	41 100	3 100	38 000	المدرسة الإعدادية بالهوارية	278
16 600	16 600	1 600	15 000	المدرسة الإعدادية بالكريمة - قرمبالية	279
59 900	59 900	6 900	53 000	المدرسة الإعدادية بمنزل بوزلفة	280
34 200	34 200	3 200	31 000	المدرسة الإعدادية ساحة الشهداء بنابل	281
59 100	59 100	6 100	53 000	المدرسة الإعدادية أبو القاسم الشابي بالحمامات	282
37 100	37 100	3 100	34 000	المدرسة الإعدادية الحبيب بوقطفة بقرنبالية	283
56 600	56 600	5 600	51 000	المدرسة الإعدادية العهد الجديد بنابل	284
30 400	30 400	2 400	28 000	المدرسة الإعدادية العهد الجديد بقرية	285
45 400	45 400	3 400	42 000	المدرسة الإعدادية فرحات حشاد بالحمامات	286
52 400	52 400	4 400	48 000	المدرسة الإعدادية الطاهر بن عاشور بدار شعبان الفهري	287
55 600	55 600	5 600	50 000	المدرسة الإعدادية علي البلهوان بقلبيبة	288
55 200	55 200	6 200	49 000	المدرسة الإعدادية بالميدة	289
28 500	28 500	2 500	26 000	المدرسة الإعدادية بدار علوش	290
53 300	53 300	5 300	48 000	المدرسة الإعدادية محمد البشروش بدار شعبان الفهري	291
75 900	75 900	5 900	70 000	المدرسة الإعدادية 23 جانفي 1952 ببني خالد	292
72 800	72 800	7 800	65 000	المدرسة الإعدادية ببوعرقوب	293
33 500	33 500	2 500	31 000	المدرسة الإعدادية بالشريفات - سليمان	294
28 700	28 700	1 700	27 000	المدرسة الإعدادية بالرحمة - منزل بوزلفة	295
56 300	56 300	5 300	51 000	المدرسة الإعدادية بتاكلسة	296
32 500	32 500	1 500	31 000	المدرسة الإعدادية التقنية بنابل	297

النفقات تقديرات	الموارد			بيان المؤسسات	العدد الرتبي
	جملة الموارد	الموارد الذاتية	منحة الدولة		
17 000	17 000	1 000	16 000	المدرسة الإعدادية التقنية بقربالية	298
64 000	64 000	6 000	58 000	المدرسة الإعدادية ببني خيار	299
71 900	71 900	7 900	64 000	المدرسة الإعدادية نهج الأندلس بمنزل تميم	300
26 500	26 500	500	26 000	المدرسة الإعدادية بقربة	301
12 700	12 700	700	12 000	المدرسة الإعدادية التقنية ببني خلاد	302
13 100	13 100	1 100	12 000	المدرسة الإعدادية التقنية بمنزل تميم	303
12 600	12 600	600	12 000	المدرسة الإعدادية التقنية بقلبيية	304
12 800	12 800	800	12 000	المدرسة الإعدادية التقنية بسليمان	305
17 900	17 900	1 900	16 000	المدرسة الإعدادية بنيانوا	306
39 000	39 000	3 000	36 000	المدرسة الإعدادية النموذجية المنصف باي بنابل	307
37 500	37 500	2 500	35 000	المدرسة الإعدادية بسيدي الجديدي - الحمامات	308
2 162 000	2 162 000	194 000	1 968 000	جملة ميزانيات مؤسسات المرحلة الثانية	
				من التعليم الأساسي التابعة للمندوبية الجهوية للتربية بنابل	
				ذ - مؤسسات المرحلة الثانية من التعليم الأساسي	
				التابعة للمندوبية الجهوية للتربية بباجة	
31 800	31 800	2 800	29 000	المدرسة الإعدادية المنجي سليم بمجاز الباب	309
36 300	36 300	2 300	34 000	المدرسة الإعدادية الطاهر الحداد مجاز الباب	310
41 400	41 400	2 400	39 000	المدرسة الإعدادية الحبيب بورقيبة بتبرسق	311
27 100	27 100	2 100	25 000	المدرسة الإعدادية ابن الجزائر بوشناتة	312
27 400	27 400	1 400	26 000	المدرسة الإعدادية ابن رشد بتستور	313
25 700	25 700	1 700	24 000	المدرسة الإعدادية ابن خلدون بالمعقولة باجة	314
36 200	36 200	2 200	34 000	المدرسة الإعدادية خير الدين باشا سيدي اسماعيل باجة	315
28 200	28 200	2 200	26 000	المدرسة الإعدادية ابن رشيق بوادي الزرقاء	316
36 400	36 400	3 400	33 000	المدرسة الإعدادية ابن عرفة بالمحطة باجة	317
28 200	28 200	1 200	27 000	المدرسة الإعدادية الطيب المهيري القوسية	318
67 700	67 700	4 700	63 000	المدرسة الإعدادية ابن شرف بنفزة	319
32 900	32 900	2 900	30 000	المدرسة الإعدادية شارع بورقيبة بباجة	320
28 400	28 400	1 400	27 000	المدرسة الإعدادية الفاضل بن عاشور بالسلوقية	321
14 800	14 800	800	14 000	المدرسة الإعدادية بوغرطة بتوكابر	322
5 700	5 700	700	5 000	المدرسة الإعدادية فرحات حشاد طريق الكساب باجة	323
32 100	32 100	1 100	31 000	المدرسة الإعدادية فرحات حشاد بقبلاط	324
52 000	52 000	3 000	49 000	المدرسة الإعدادية العياضي الباجي بباجة	325
29 200	29 200	2 200	27 000	المدرسة الإعدادية ابن سهل بتستور	326
33 100	33 100	3 100	30 000	المدرسة الإعدادية ابن سينا بعمدون	327
43 300	43 300	3 300	40 000	المدرسة الإعدادية علي القلصادي بباجة	328
31 200	31 200	1 200	30 000	المدرسة الإعدادية حي ابن خلدون بتيبار	329
27 200	27 200	2 200	25 000	المدرسة الإعدادية الرشاد بباجة	330
37 200	37 200	1 200	36 000	المدرسة الإعدادية أبو القاسم الشابي بالطبابة	331
26 700	26 700	1 700	25 000	المدرسة الإعدادية محمود المسعدي بتبرسق	332
37 900	37 900	2 900	35 000	المدرسة الإعدادية محمود المسعدي بنفزة	333
24 700	24 700	1 700	23 000	المدرسة الإعدادية الحرية شارع بورقيبة بباجة	334
17 400	17 400	1 400	16 000	المدرسة الإعدادية علي الوداعي بقبلاط	335
13 500	13 500	500	13 000	المدرسة الإعدادية التقنية بمجاز الباب	336
33 800	33 800	2 800	31 000	المدرسة الإعدادية باجة المستقبل	337
13 700	13 700	700	13 000	المدرسة الإعدادية التقنية بباجة	338

العدد الرتبي	الموارد			بيان المؤسسات	
	النفقات تقديرات	جملة الموارد	الموارد الذاتية		منحة الدولة
	الجملة				
339	20 800	20 800	800	20 000	المدرسة الإعدادية التقنية بنفزة
340	11 300	11 300	300	11 000	المدرسة الإعدادية التقنية بتبرسق
341	44 300	44 300	3 300	41 000	المدرسة الإعدادية ابن البيطار بمجاز الباب
342	32 000	32 000	2 000	30 000	المدرسة الإعدادية النموذجية - باجة الشمالية
	1 029 600	1 029 600	67 600	962 000	جملة ميزانيات مؤسسات المرحلة الثانية
					من التعليم الأساسي التابعة للمندوبية الجهوية للتربية بباجة
					ر - مؤسسات المرحلة الثانية من التعليم الأساسي
					التابعة للمندوبية الجهوية للتربية بجندوبة
343	37 500	37 500	2 500	35 000	المدرسة الإعدادية المرجان بطبرقة
344	40 000	40 000	2 000	38 000	المدرسة الإعدادية النموذجية بجندوبة
345	47 300	47 300	3 300	44 000	المدرسة الإعدادية مصطفى خريف بجندوبة
346	49 900	49 900	3 900	46 000	المدرسة الإعدادية بيوسالم
347	25 100	25 100	1 100	24 000	المدرسة الإعدادية ببوعوان
348	33 600	33 600	1 600	32 000	المدرسة الإعدادية بيوش
349	36 300	36 300	3 300	33 000	المدرسة الإعدادية بسوق السبت
350	47 300	47 300	3 300	44 000	المدرسة الإعدادية بيلارجيا
351	39 300	39 300	3 300	36 000	المدرسة الإعدادية بعين دراهم
352	44 600	44 600	3 600	41 000	المدرسة الإعدادية بغار الدماء
353	36 300	36 300	2 300	34 000	المدرسة الإعدادية ببلاطة
354	38 900	38 900	2 900	36 000	المدرسة الإعدادية بعين الصبح
355	33 100	33 100	1 100	32 000	المدرسة الإعدادية بنبي مطير
356	32 600	32 600	1 600	31 000	المدرسة الإعدادية 2 مارس 1934 بجندوبة
357	50 900	50 900	3 900	47 000	المدرسة الإعدادية 4 أبريل 1938 بوادي مليز
358	49 400	49 400	4 400	45 000	المدرسة الإعدادية الهادي بن حسين جندوبة
359	46 800	46 800	4 800	42 000	المدرسة الإعدادية بيوسالم المحطة
360	34 000	34 000	2 000	32 000	المدرسة الإعدادية بعين سلطان
361	61 400	61 400	4 400	57 000	المدرسة الإعدادية فجري البوسعيدي بفرنانة
362	41 900	41 900	3 900	38 000	المدرسة الإعدادية طريق تونس بجندوبة
363	37 300	37 300	3 300	34 000	المدرسة الإعدادية حي الخضراء بيوسالم
364	38 800	38 800	2 800	36 000	المدرسة الإعدادية بسيدي بلقاسم غار الدماء
365	67 800	67 800	6 800	61 000	المدرسة الإعدادية 18 جانفي 1952 بطبرقة
366	45 200	45 200	3 200	42 000	المدرسة الإعدادية بعين البية
367	34 400	34 400	2 400	32 000	المدرسة الإعدادية بسوق الجمعة
368	42 800	42 800	2 800	40 000	المدرسة الإعدادية بحمام بورقيبة
369	35 800	35 800	2 800	33 000	المدرسة الإعدادية الهادي خليل بيوسالم
370	41 200	41 200	3 200	38 000	المدرسة الإعدادية الحرية بغار الدماء
371	46 100	46 100	6 100	40 000	المدرسة الإعدادية المروج بجندوبة
372	40 000	40 000	3 000	37 000	المدرسة الإعدادية بالفوج - فرنانة
373	38 900	38 900	2 900	36 000	المدرسة الإعدادية الجليل بغار الدماء
374	24 300	24 300	300	24 000	المدرسة الإعدادية التقنية بجندوبة
375	40 300	40 300	3 300	37 000	المدرسة الإعدادية بجندوبة
376	16 500	16 500	500	16 000	المدرسة الإعدادية التقنية بغار الدماء
	1 375 600	1 375 600	102 600	1 273 000	جملة ميزانيات مؤسسات المرحلة الثانية
					من التعليم الأساسي التابعة للمندوبية الجهوية للتربية بجندوبة

النفقات تقديرات	الموارد			بيان المؤسسات	العدد الرتبي
	جملة الموارد	الموارد الذاتية	منحة الدولة		
				ز - مؤسسات المرحلة الثانية من التعليم الأساسي	
				التابعة للمندوبية الجهوية للتربية بالكاف	
33 900	33 900	1 900	32 000	المدرسة الإعدادية الإمام سحنون بالدهماني	377
46 100	46 100	3 100	43 000	المدرسة الإعدادية بقلعة سنان	378
38 200	38 200	3 200	35 000	المدرسة الإعدادية بنبر	379
48 800	48 800	4 800	44 000	المدرسة الإعدادية ابن خلدون بالكاف	380
15 700	15 700	700	15 000	المدرسة الإعدادية بتاجروين	381
29 500	29 500	1 500	28 000	المدرسة الإعدادية بالطويرف	382
37 100	37 100	3 100	34 000	المدرسة الإعدادية الإمام ابن عرفة بالسرس	383
30 100	30 100	2 100	28 000	المدرسة الإعدادية يوغرطة بالكاف	384
16 600	16 600	600	16 000	المدرسة الإعدادية بمنزل سالم	385
47 600	47 600	3 600	44 000	المدرسة الإعدادية أبو القاسم الشابي بالدهماني	386
32 900	32 900	1 900	31 000	المدرسة الإعدادية بالقصور	387
36 000	36 000	3 000	33 000	المدرسة الإعدادية أبو القاسم الشابي بتاجروين	388
30 400	30 400	2 400	28 000	المدرسة الإعدادية ببرج العيفة	389
33 200	33 200	2 200	31 000	المدرسة الإعدادية بالجربصة	390
15 700	15 700	700	15 000	المدرسة الإعدادية بسيدي مطير	391
16 600	16 600	600	16 000	المدرسة الإعدادية بسيدي رابح	392
27 600	27 600	1 600	26 000	المدرسة الإعدادية بالقلعة الخضباء	393
38 500	38 500	3 500	35 000	المدرسة الإعدادية بالسرس	394
42 600	42 600	3 600	39 000	المدرسة الإعدادية ببنوسة	395
35 500	35 500	3 500	32 000	المدرسة الإعدادية بحي الإنطلاقة ساقية سيدي يوسف	396
32 400	32 400	1 400	31 000	المدرسة الإعدادية ابن سينا بالكاف	397
28 000	28 000	2 000	26 000	المدرسة الإعدادية حي الدير بالكاف	398
30 600	30 600	1 600	29 000	المدرسة الإعدادية سواني العنب بالكاف	399
26 600	26 600	1 600	25 000	المدرسة الإعدادية ابن الهيثم بتاجروين	400
41 800	41 800	2 800	39 000	المدرسة الإعدادية النموذجية بالكاف	401
32 100	32 100	2 100	30 000	المدرسة الإعدادية ابن النفيس بالقصور	402
24 500	24 500	500	24 000	المدرسة الإعدادية التقنية بالكاف	403
868 600	868 600	59 600	809 000	جملة ميزانيات مؤسسات المرحلة الثانية	
				من التعليم الأساسي التابعة للمندوبية الجهوية للتربية بالكاف	
				س - مؤسسات المرحلة الثانية من التعليم الأساسي	
				التابعة للمندوبية الجهوية للتربية بسليانة	
43 000	43 000	3 000	40 000	المدرسة الإعدادية أبو القاسم الشابي بالروحية	404
29 200	29 200	2 200	27 000	المدرسة الإعدادية بالعروسة	405
27 400	27 400	2 400	25 000	المدرسة الإعدادية بقعفرور	406
29 600	29 600	1 600	28 000	المدرسة الإعدادية بسييار مكثر	407
49 100	49 100	3 100	46 000	المدرسة الإعدادية أبو القاسم الشابي بسليانة	408
29 800	29 800	2 800	27 000	المدرسة الإعدادية ابن ابي ضياف القنطرة	409
28 300	28 300	1 300	27 000	المدرسة الإعدادية ابن عرفة بالأخوات	410
31 900	31 900	1 900	30 000	المدرسة الإعدادية ابن شرف برج المسعودي	411
51 900	51 900	3 900	48 000	المدرسة الإعدادية ابن رشد مكثر	412
64 200	64 200	4 200	60 000	المدرسة الإعدادية ببوعرادة	413

العدد الرتبي	الموارد			بيان المؤسسات	
	النفقات تقديرات	جملة الموارد	الموارد الذاتية		منحة الدولة
414	52 100	52 100	4 100	48 000	المدرسة الإعدادية بكسرى
415	41 900	41 900	3 900	38 000	المدرسة الإعدادية بسيدي بوروبيس
416	57 600	57 600	3 600	54 000	المدرسة الإعدادية بالروحية
417	51 300	51 300	3 300	48 000	المدرسة الإعدادية ببرقو
418	40 600	40 600	3 600	37 000	المدرسة الإعدادية حي النور بسليانة
419	51 600	51 600	3 600	48 000	المدرسة الإعدادية بالكريب
420	41 100	41 100	3 100	38 000	المدرسة الإعدادية بمكنثر
421	7 300	7 300	300	7 000	المدرسة الإعدادية التقنية بسليانة
422	15 100	15 100	100	15 000	المدرسة الإعدادية التقنية بقعفرور
423	9 200	9 200	200	9 000	المدرسة الإعدادية التقنية بمكنثر
424	44 600	44 600	1 600	43 000	المدرسة الإعدادية الحبابية بالروحية
425	24 600	24 600	1 600	23 000	المدرسة الإعدادية المنصورة كسرى
	821 400	821 400	55 400	766 000	
					جملة ميزانيات مؤسسات المرحلة الثانية
					من التعليم الأساسي التابعة للمندوبية الجهوية للتربية بسليانة
					ش - مؤسسات المرحلة الثانية من التعليم الأساسي
					التابعة للمندوبية الجهوية للتربية بالقصرين
426	36 400	36 400	3 400	33 000	المدرسة الإعدادية العبادلة بسيطلة
427	52 000	52 000	4 000	48 000	المدرسة الإعدادية بماجل بلعباس
428	43 000	43 000	4 000	39 000	المدرسة الإعدادية " حي النور " بالقصرين
429	49 400	49 400	4 400	45 000	المدرسة الإعدادية بحسي الفريد
430	62 900	62 900	5 900	57 000	المدرسة الإعدادية حي الزهور القصرين
431	43 700	43 700	4 700	39 000	المدرسة الإعدادية بتلابت
432	25 500	25 500	1 500	24 000	المدرسة الإعدادية " ابن الفرات " بتالة
433	67 700	67 700	5 700	62 000	المدرسة الإعدادية بالعيون
434	61 600	61 600	3 600	58 000	المدرسة الإعدادية 25 جويلية 1957 بتالة
435	48 500	48 500	2 500	46 000	المدرسة الإعدادية النموذجية ابن رشد بالقصرين
436	57 200	57 200	4 200	53 000	المدرسة الإعدادية حي الخضراء بسيطلة
437	40 500	40 500	2 500	38 000	المدرسة الإعدادية بسيدي سهيل
438	63 400	63 400	6 400	57 000	المدرسة الإعدادية حي الفتح بالقصرين
439	40 400	40 400	3 400	37 000	المدرسة الإعدادية ببوزقام
440	43 800	43 800	2 800	41 000	المدرسة الإعدادية بخمودة
441	47 700	47 700	4 700	43 000	المدرسة الإعدادية بالأحواش
442	34 800	34 800	2 800	32 000	المدرسة الإعدادية بالشرايع
443	35 500	35 500	2 500	33 000	المدرسة الإعدادية بعين الخمايسية
444	35 100	35 100	2 100	33 000	المدرسة الإعدادية بالدغرة
445	35 900	35 900	2 900	33 000	المدرسة الإعدادية بالرخمات
446	39 400	39 400	2 400	37 000	المدرسة الإعدادية ابن عرفة بسيطلة
447	49 300	49 300	3 300	46 000	المدرسة الإعدادية بفوسانة
448	56 100	56 100	4 100	52 000	المدرسة الإعدادية بسببية
449	48 500	48 500	3 500	45 000	المدرسة الإعدادية بفوسانة 2
450	44 300	44 300	4 300	40 000	المدرسة الإعدادية حي البساتين بالقصرين
451	42 300	42 300	4 300	38 000	المدرسة الإعدادية بفريانة
452	39 200	39 200	3 200	36 000	المدرسة الإعدادية ابن خلدون بالقصرين
453	44 600	44 600	3 600	41 000	المدرسة الإعدادية بجديان
454	24 000	24 000	1 000	23 000	المدرسة الإعدادية صحراوي بفوسانة

النفقات تقديرات	الموارد			بيان المؤسسات	العدد الرتبي
	جملة الموارد	الموارد الذاتية	منحة الدولة		
52 300	52 300	3 300	49 000	المدرسة الإعدادية محمود المسعدي بسببية	455
39 000	39 000	3 000	36 000	المدرسة الإعدادية خير الدين باشا بماجل بلعباس	456
27 300	27 300	300	27 000	المدرسة الإعدادية التقنية بالقصرين	457
27 200	27 200	2 200	25 000	المدرسة الإعدادية بسببيلة	458
36 300	36 300	300	36 000	المدرسة الإعدادية بفريانة 2	459
29 100	29 100	1 100	28 000	المدرسة الإعدادية مقسم التراب حاسي الفريد القصرين	460
29 000	29 000	2 000	27 000	المدرسة الإعدادية حيدرة - حيدرة	461
28 000	28 000	2 000	26 000	المدرسة الإعدادية السرور بسببيلة	462
1 580 900	1 580 900	117 900	1 463 000	جملة ميزانيات مؤسسات المرحلة الثانية	
				من التعليم الأساسي التابعة للمندوبية الجهوية للتربية بالقصرين	
				ص - مؤسسات المرحلة الثانية من التعليم الأساسي	
				التابعة للمندوبية الجهوية للتربية بسوسة	
50 600	50 600	3 600	47 000	المدرسة الإعدادية النموذجية الباب الشمالي بسوسة	463
70 800	70 800	7 800	63 000	المدرسة الإعدادية 2 مارس 1934 بمساكن	464
61 400	61 400	6 400	55 000	المدرسة الإعدادية ابن خلدون بمساكن	465
32 000	32 000	4 000	28 000	المدرسة الإعدادية نهج قسنطينة بسوسة	466
59 900	59 900	5 900	54 000	المدرسة الإعدادية الطاهر الحداد بالقلعة الكبرى	467
31 000	31 000	2 000	29 000	المدرسة الإعدادية الفارابي بمساكن	468
72 200	72 200	9 200	63 000	المدرسة الإعدادية بالزاوية والقصبية والثريات	469
25 900	25 900	1 900	24 000	المدرسة الإعدادية هرقلية	470
37 300	37 300	3 300	34 000	المدرسة الإعدادية بسبيدي الهاني	471
26 400	26 400	2 400	24 000	المدرسة الإعدادية نهج السودان سوسة	472
27 600	27 600	1 600	26 000	المدرسة الإعدادية بالكنايس	473
28 000	28 000	2 000	26 000	المدرسة الإعدادية ببورجين	474
43 900	43 900	3 900	40 000	المدرسة الإعدادية بالكندار	475
29 200	29 200	2 200	27 000	المدرسة الإعدادية حي خزامة سوسة	476
59 700	59 700	6 700	53 000	المدرسة الإعدادية سهلول حمام سوسة	477
34 300	34 300	3 300	31 000	المدرسة الإعدادية نهج العجمي بن سعد القلعة الكبرى	478
36 600	36 600	3 600	33 000	المدرسة الإعدادية لطفي قرطاس بأكودة	479
36 400	36 400	3 400	33 000	المدرسة الإعدادية بسبيدي بوعلي	480
30 500	30 500	3 500	27 000	المدرسة الإعدادية المسعدين	481
37 900	37 900	3 900	34 000	المدرسة الإعدادية حي الزهور سوسة	482
50 500	50 500	4 500	46 000	المدرسة الإعدادية بحي الرياض سوسة	483
29 800	29 800	2 800	27 000	المدرسة الإعدادية علي البلهوان القلعة الكبرى	484
49 700	49 700	4 700	45 000	المدرسة الإعدادية محمد الهادي العامري بالقلعة الصغرى	485
73 200	73 200	11 200	62 000	المدرسة الإعدادية محمد العروي بسوسة	486
33 800	33 800	2 800	31 000	المدرسة الإعدادية ببوحسينة	487
36 500	36 500	3 500	33 000	المدرسة الإعدادية حي الياسمين بالنفيضة	488
37 400	37 400	3 400	34 000	المدرسة الإعدادية البحائر بحمام سوسة	489
49 700	49 700	4 700	45 000	المدرسة الإعدادية بسوسة الجديدة	490
49 400	49 400	5 400	44 000	المدرسة الإعدادية حي الزهراء بسوسة	491
36 000	36 000	4 000	32 000	المدرسة الإعدادية ابن رشد بمساكن	492
57 100	57 100	6 100	51 000	المدرسة الإعدادية طريق زغوان بالنفيضة	493
35 900	35 900	3 900	32 000	المدرسة الإعدادية الفارابي بالقلعة الكبرى	494
27 300	27 300	2 300	25 000	المدرسة الإعدادية أحمد العواني بسبيدي بوعلي	495

النفقات تقديرات	الموارد			بيان المؤسسات	العدد الرتبي
	جملة الموارد	الموارد الذاتية	منحة الدولة		
46 800	46 800	4 800	42 000	المدرسة الإعدادية البيروني بالنفيضة	496
45 000	45 000	5 000	40 000	المدرسة الإعدادية جمال بن عبد الجليل بأكودة	497
29 500	29 500	2 500	27 000	المدرسة الإعدادية طارق ابن زياد بخزامة الشرقية - سوسة	498
37 700	37 700	4 700	33 000	المدرسة الإعدادية حي الرياض الخامس - بسوسة	499
64 800	64 800	5 800	59 000	المدرسة الإعدادية ببوفيشة	500
30 900	30 900	2 900	28 000	المدرسة الإعدادية ابن عرفة بسيدي عبد الحميد - سوسة	501
39 000	39 000	4 000	35 000	المدرسة الإعدادية بالقلعة الصغرى	502
33 900	33 900	3 900	30 000	المدرسة الإعدادية الجوهرة سهلول سوسة	503
13 900	13 900	1 900	12 000	المدرسة الإعدادية التقنية بسوسة	504
13 400	13 400	1 400	12 000	المدرسة الإعدادية التقنية بالنفيضة	505
16 400	16 400	400	16 000	المدرسة الإعدادية التقنية بأكودة	506
11 100	11 100	1 100	10 000	المدرسة الإعدادية التقنية بالقلعة الكبرى	507
12 500	12 500	500	12 000	المدرسة الإعدادية التقنية بسيدي بوعلی	508
24 000	24 000	2 000	22 000	المدرسة الإعدادية التقنية بمساكن	509
29 100	29 100	1 100	28 000	المدرسة الإعدادية مي الجريبي حي الرياض سوسة	510
1 845 900	1 845 900	181 900	1 664 000	جملة ميزانيات مؤسسات المرحلة الثانية	
				من التعليم الأساسي التابعة للمندوبية الجهوية للتربية بسوسة	
				ض - مؤسسات المرحلة الثانية من التعليم الأساسي	
				التابعة للمندوبية الجهوية للتربية بالقيروان	
45 600	45 600	5 600	40 000	المدرسة الإعدادية دار الأمان بالقيروان	511
53 000	53 000	5 000	48 000	المدرسة الإعدادية ببوحجلة المركز	512
45 900	45 900	3 900	42 000	المدرسة الإعدادية بالشراردة	513
45 200	45 200	5 200	40 000	المدرسة الإعدادية 2 مارس 1934 القيروان	514
43 400	43 400	4 400	39 000	المدرسة الإعدادية الحصري بالقيروان	515
38 300	38 300	3 300	35 000	المدرسة الإعدادية بمنزل المهيري نصر الله	516
48 700	48 700	4 700	44 000	المدرسة الإعدادية بحفوز	517
48 800	48 800	4 800	44 000	المدرسة الإعدادية الإمام سحنون ببوحجلة	518
48 400	48 400	5 400	43 000	المدرسة الإعدادية بالوسلاتية	519
52 900	52 900	4 900	48 000	المدرسة الإعدادية بالشبيكة	520
37 900	37 900	2 900	35 000	المدرسة الإعدادية بعين جلولة الوسلاتية	521
41 100	41 100	4 100	37 000	المدرسة الإعدادية ابن ابي الضيف بحاجب العيون	522
27 400	27 400	1 400	26 000	المدرسة الإعدادية الكبارة نصر الله	523
38 200	38 200	3 200	35 000	المدرسة الإعدادية دار الجمعية بالسبيخة	524
32 200	32 200	2 200	30 000	المدرسة الإعدادية بالمساعيد - العلا	525
32 500	32 500	2 500	30 000	المدرسة الإعدادية ببئر الوصفان - الشراردة	526
29 700	29 700	1 700	28 000	المدرسة الإعدادية بالجهينة - بوحجلة	527
41 400	41 400	4 400	37 000	المدرسة الإعدادية المنصورة القيروان	528
44 400	44 400	4 400	40 000	المدرسة الإعدادية ابن هاني بالقيروان	529
35 200	35 200	2 200	33 000	المدرسة الإعدادية بالزلمة - حفوز	530
49 400	49 400	3 400	46 000	المدرسة الإعدادية بالسبيخة	531
37 300	37 300	3 300	34 000	المدرسة الإعدادية بنصر الله	532
37 000	37 000	5 000	32 000	المدرسة الإعدادية بالعلا	533
38 400	38 400	3 400	35 000	المدرسة الإعدادية ابن رشد بالسبيخة	534
40 900	40 900	3 900	37 000	المدرسة الإعدادية بحاجب العيون	535
35 300	35 300	3 300	32 000	المدرسة الإعدادية حي الزياتين بحفوز	536

النفقات تقديرات	الموارد			بيان المؤسسات	العدد الرتبي
	جملة الموارد	الموارد الذاتية	منحة الدولة		
32 900	32 900	2 900	30 000	المدرسة الإعدادية ابن شرف بالقيروان	537
41 500	41 500	4 500	37 000	المدرسة الإعدادية برقادة - القيروان	538
45 900	45 900	3 900	42 000	المدرسة الإعدادية أسد ابن الفرات بالقيروان	539
30 200	30 200	2 200	28 000	المدرسة الإعدادية الشابي بالوسلاتية	540
27 900	27 900	1 900	26 000	المدرسة الإعدادية الباطن بالقيروان	541
13 300	13 300	1 300	12 000	المدرسة الإعدادية الذهبيات بالعللا	542
33 300	33 300	3 300	30 000	المدرسة الإعدادية المنجي سليم بالسبيخة	543
51 400	51 400	4 400	47 000	المدرسة الإعدادية ببوحجلة	544
32 500	32 500	2 500	30 000	المدرسة الإعدادية المنار بالقيروان	545
27 000	27 000	2 000	25 000	المدرسة الإعدادية بالعللا الحبيب	546
15 000	15 000	1 000	14 000	المدرسة الإعدادية المنارة - نصرالله	547
14 000	14 000	1 000	13 000	المدرسة الإعدادية سيدي سعد - نصرالله	548
32 400	32 400	2 400	30 000	المدرسة الإعدادية أبو زمعة البلوي بالقيروان	549
26 900	26 900	1 900	25 000	المدرسة الإعدادية بسبيدي علي بن سالم	550
15 500	15 500	500	15 000	المدرسة الإعدادية التقنية بحفوز	551
30 200	30 200	2 200	28 000	المدرسة الإعدادية بيت الحكمة بالقيروان	552
28 900	28 900	1 900	27 000	المدرسة الإعدادية بالسرجة - حاجب العيون	553
28 000	28 000	2 000	26 000	المدرسة الإعدادية بالشوايحية - الشراة	554
28 200	28 200	1 200	27 000	المدرسة الإعدادية التقنية بنهج فاس القيروان	555
15 500	15 500	500	15 000	المدرسة الإعدادية التقنية بنصر الله	556
16 200	16 200	2 200	14 000	المدرسة الإعدادية التقنية ببوحجلة	557
51 900	51 900	2 900	49 000	المدرسة الإعدادية النموذجية جعفر ماجد بالقيروان	558
25 600	25 600	1 600	24 000	المدرسة الإعدادية بقصر اللسة الوسلاتية	559
29 100	29 100	1 100	28 000	المدرسة الإعدادية الخضراء بالقيروان	560
1 761 800	1 761 800	149 800	1 612 000	جملة ميزانيات مؤسسات المرحلة الثانية	
				من التعليم الأساسي التابعة للمندوبية الجهوية للتربية بالقيروان	
				ط - مؤسسات المرحلة الثانية من التعليم الأساسي	
				التابعة للمندوبية الجهوية للتربية بالمنستير	
58 600	58 600	5 600	53 000	المدرسة الإعدادية حي الفتح بجمال	561
46 900	46 900	6 900	40 000	المدرسة الإعدادية بينبالة	562
28 000	28 000	2 000	26 000	المدرسة الإعدادية بعميرة التوازرة - المكنين	563
15 400	15 400	1 400	14 000	المدرسة الإعدادية بسبيدي بنور - المكنين	564
27 100	27 100	2 100	25 000	المدرسة الإعدادية بعميرة الحجاج - المكنين	565
40 300	40 300	5 300	35 000	المدرسة الإعدادية مفيدة بورقيبة بالمنستير	566
47 700	47 700	6 700	41 000	المدرسة الإعدادية بقصر هلال	567
58 000	58 000	6 000	52 000	المدرسة الإعدادية الطاهر الحداد المكنين	568
52 600	52 600	5 600	47 000	المدرسة الإعدادية 3 جانفي 1934 بقصر هلال	569
40 300	40 300	5 300	35 000	المدرسة الإعدادية بالساحلين	570
40 600	40 600	3 600	37 000	المدرسة الإعدادية علي بورقيبة بالمنستير	571
40 900	40 900	4 900	36 000	المدرسة الإعدادية التحيدي بخنيس	572
43 800	43 800	4 800	39 000	المدرسة الإعدادية الحاج مبروك الأزرق بمنزل النور	573
27 900	27 900	2 900	25 000	المدرسة الإعدادية بزاوية قنطش	574
29 900	29 900	3 900	26 000	المدرسة الإعدادية بطوزة	575
26 700	26 700	1 700	25 000	المدرسة الإعدادية بالشراحيل	576
15 600	15 600	1 600	14 000	المدرسة الإعدادية بمنزل فارسي	577

العدد الرتبي	بيان المؤسسات				
	النفقات تقديرات	الموارد			
	الجملة	جملة الموارد	الموارد الذاتية	منحة الدولة	
578	30 800	30 800	2 800	28 000	المدرسة الإعدادية بمنزل كامل
579	56 100	56 100	6 100	50 000	المدرسة الإعدادية بطرابلس
580	58 100	58 100	6 100	52 000	المدرسة الإعدادية بجمال
581	39 800	39 800	5 800	34 000	المدرسة الإعدادية محمود بن ضياء بالمكنين
582	35 000	35 000	4 000	31 000	المدرسة الإعدادية بقصيبة المديوني
583	41 100	41 100	4 100	37 000	المدرسة الإعدادية ببنان
584	46 400	46 400	4 400	42 000	المدرسة الإعدادية بالبقالطة
585	44 900	44 900	4 900	40 000	المدرسة الإعدادية شارع بورقيبة بطرابلس
586	17 200	17 200	2 200	15 000	المدرسة الإعدادية بعميرة الفحول
587	37 000	37 000	4 000	33 000	المدرسة الإعدادية 2 مارس 1934 بالوردانين
588	41 100	41 100	6 100	35 000	المدرسة الإعدادية بصيادة
589	56 900	56 900	6 900	50 000	المدرسة الإعدادية الإمتياز بالمنستير
590	47 700	47 700	6 700	41 000	المدرسة الإعدادية بزرمدين
591	39 100	39 100	3 100	36 000	المدرسة الإعدادية ببني حسان
592	35 800	35 800	4 800	31 000	المدرسة الإعدادية عبد السلام المكني بالمكنين
593	31 300	31 300	3 300	28 000	المدرسة الإعدادية احمد عياد بقصر هلال
594	31 200	31 200	2 200	29 000	المدرسة الإعدادية المزواغة
595	33 600	33 600	3 600	30 000	المدرسة الإعدادية محمود المسعدي بجمال
596	33 000	33 000	4 000	29 000	المدرسة الإعدادية ببوحجر
597	31 400	31 400	2 400	29 000	المدرسة الإعدادية المستقبل بالوردانين
598	58 000	58 000	10 000	48 000	المدرسة الإعدادية النموذجية بالمنستير
599	15 200	15 200	1 200	14 000	المدرسة الإعدادية التقنية بالمنستير
600	14 600	14 600	600	14 000	المدرسة الإعدادية التقنية بالمكنين
601	15 100	15 100	1 100	14 000	المدرسة الإعدادية التقنية بقصر هلال
602	29 300	29 300	3 300	26 000	المدرسة الإعدادية محمد محسن البواب بالمنستير
603	29 800	29 800	3 800	26 000	المدرسة الإعدادية بسيدي عامر
604	14 300	14 300	1 300	13 000	المدرسة الإعدادية بالعنادة
605	36 900	36 900	5 900	31 000	المدرسة الإعدادية 5 سبتمبر 1934 بالمكنين
606	15 300	15 300	300	15 000	المدرسة الإعدادية التقنية بقصيبة المديوني
607	16 300	16 300	1 300	15 000	المدرسة الإعدادية التقنية القصاص بجمال
608	16 100	16 100	1 100	15 000	المدرسة الإعدادية التقنية بطرابلس
609	36 100	36 100	6 100	30 000	المدرسة الإعدادية نهج سالم بشير بالمنستير
610	32 000	32 000	2 000	30 000	المدرسة الإعدادية البقالطة 2- البقالطة
611	32 000	32 000	2 000	30 000	المدرسة الإعدادية حي العمران - المنستير
	1 788 800	1 788 800	197 800	1 591 000	جملة ميزانيات مؤسسات المرحلة الثانية
					من التعليم الأساسي التابعة للمندوبية الجهوية للتربية بالمنستير
					ظ - مؤسسات المرحلة الثانية من التعليم الأساسي
					التابعة للمندوبية الجهوية للتربية بالمهدية
612	52 600	52 600	3 600	49 000	المدرسة الإعدادية شارع بورقيبة ببومرداس
613	33 300	33 300	3 300	30 000	المدرسة الإعدادية نهج 25 جويلية 1957 بشربان
614	37 100	37 100	3 100	34 000	المدرسة الإعدادية بالنفاتيحة - شربان
615	32 100	32 100	2 100	30 000	المدرسة الإعدادية بساقية الخادم - سيدي علوان
616	41 900	41 900	3 900	38 000	المدرسة الإعدادية شارع الحبيب بورقيبة بالمهدية
617	48 600	48 600	3 600	45 000	المدرسة الإعدادية بسيدي علوان
618	55 400	55 400	3 400	52 000	المدرسة الإعدادية بالسواسي

العدد الرتبي	الموارد			بيان المؤسسات	
	النفقات تقديرات	جملة الموارد	الموارد الذاتية		منحة الدولة
619	39 600	39 600	1 600	38 000	المدرسة الإعدادية بأولاد الشامخ
620	50 000	50 000	5 000	45 000	المدرسة الإعدادية " الزهراء " بالمهدية
621	47 100	47 100	3 100	44 000	المدرسة الإعدادية أبو القاسم الشابي بالجـم
622	36 600	36 600	2 600	34 000	المدرسة الإعدادية بملولش
623	33 500	33 500	2 500	31 000	المدرسة الإعدادية بالبرادعة
624	34 500	34 500	1 500	33 000	المدرسة الإعدادية بالحكايمية
625	30 100	30 100	2 100	28 000	المدرسة الإعدادية بكركر
626	39 000	39 000	4 000	35 000	المدرسة الإعدادية ابن خلدون بقصور الساف
627	38 900	38 900	3 900	35 000	المدرسة الإعدادية فرحات حشاد بالشاببة
628	50 400	50 400	4 400	46 000	المدرسة الإعدادية شارع بورقيبة بقصور الساف
629	40 700	40 700	1 700	39 000	المدرسة الإعدادية بسيدي زيد - السواسي
630	41 100	41 100	2 100	39 000	المدرسة الإعدادية بالتلالسة - الجـم
631	41 900	41 900	3 900	38 000	المدرسة الإعدادية بهييون
632	39 200	39 200	4 200	35 000	المدرسة الإعدادية ابن شرف بالشاببة
633	33 200	33 200	3 200	30 000	المدرسة الإعدادية الحي الجديد الجـم
634	35 400	35 400	3 400	32 000	المدرسة الإعدادية بهييرة
635	40 000	40 000	3 000	37 000	المدرسة الإعدادية رمزي الزرلي بالسواسي
636	28 300	28 300	1 300	27 000	المدرسة الإعدادية برج العريف بالمهدية
637	32 600	32 600	2 600	30 000	المدرسة الإعدادية طريق الشاطئ برجيش
638	28 700	28 700	700	28 000	المدرسة الإعدادية بزلية
639	17 700	17 700	1 700	16 000	المدرسة الإعدادية بالشحيمات الشمالية
640	26 300	26 300	2 300	24 000	المدرسة الإعدادية أسد ابن الفرات بالجـم
641	28 200	28 200	2 200	26 000	المدرسة الإعدادية بالكساسبية - بالسواسي
642	26 000	26 000	2 000	24 000	المدرسة الإعدادية بأولاد عبد الله - ملولش
643	35 200	35 200	2 200	33 000	المدرسة الإعدادية بالرشارشة
644	16 000	16 000	1 000	15 000	المدرسة الإعدادية التقنية بالمهدية
645	14 600	14 600	600	14 000	المدرسة الإعدادية التقنية بالجـم
646	12 000	12 000	1 000	11 000	المدرسة الإعدادية التقنية بالسواسي
647	12 800	12 800	800	12 000	المدرسة الإعدادية التقنية بالشاببة
648	16 100	16 100	1 100	15 000	المدرسة الإعدادية التقنية بقصور الساف
649	16 100	16 100	1 100	15 000	المدرسة الإعدادية بسلقطة
650	45 800	45 800	800	45 000	المدرسة الإعدادية النموذجية بالمهدية
651	31 100	31 100	1 100	30 000	المدرسة الإعدادية أولاد صالح بقصور الساف
652	30 300	30 300	3 300	27 000	المدرسة الإعدادية الغضابنة بالشاببة
	1 390 000	1 390 000	101 000	1 289 000	جملة ميزانيات مؤسسات المرحلة الثانية
					من التعليم الأساسي التابعة للمندوبية الجهوية للتربية بالمهدية
					ع - مؤسسات المرحلة الثانية من التعليم الأساسي
					التابعة للمندوبية الجهوية للتربية بصفاقس 1
653	42 900	42 900	2 900	40 000	المدرسة الإعدادية الناظور بئر علي بن خليفة
654	38 800	38 800	2 800	36 000	المدرسة الإعدادية 15 أكتوبر 1963 صفاقس
655	40 800	40 800	4 800	36 000	المدرسة الإعدادية الطاهر الحداد بصفاقس
656	63 600	63 600	2 600	61 000	المدرسة الإعدادية بالصخيرة
657	40 400	40 400	4 400	36 000	المدرسة الإعدادية شارع الحبيب بورقيبة صفاقس
658	36 900	36 900	3 900	33 000	المدرسة الإعدادية بالمحرس
659	52 200	52 200	3 200	49 000	المدرسة الإعدادية ببئر علي بن خليفة
660	30 600	30 600	2 600	28 000	المدرسة الإعدادية 13 أوت 1956 صفاقس
661	36 500	36 500	2 500	34 000	المدرسة الإعدادية بعقارب
662	57 600	57 600	6 600	51 000	المدرسة الإعدادية الحبيب عاشور بصفاقس

العدد الرتبي	الموارد			بيان المؤسسات	
	النفقات تقديرات	جملة الموارد	الموارد الذاتية		منحة الدولة
663	34 600	34 600	3 600	31 000	المدرسة الإعدادية حي النور بصفافس
664	27 800	27 800	2 800	25 000	المدرسة الإعدادية بنقطه
665	56 100	56 100	5 100	51 000	المدرسة الإعدادية بطينة بصفافس
666	37 900	37 900	3 900	34 000	المدرسة الإعدادية علي النوري بصفافس
667	56 900	56 900	4 900	52 000	المدرسة الإعدادية حليلة الشعبوني بعقارب
668	28 300	28 300	2 300	26 000	المدرسة الإعدادية حي الحبيب بصفافس
669	61 300	61 300	7 300	54 000	المدرسة الإعدادية علي البلهوان بصفافس
670	86 700	86 700	8 700	78 000	المدرسة الإعدادية غرة ماي بصفافس
671	44 500	44 500	3 500	41 000	المدرسة الإعدادية الهادي العيادي حي الحبيب بصفافس
672	35 000	35 000	4 000	31 000	المدرسة الإعدادية محمد محفوظ بصفافس
673	40 800	40 800	800	40 000	المدرسة الإعدادية بصبيح - الصخيرة
674	27 300	27 300	2 300	25 000	المدرسة الإعدادية البشير خريف بالمرس
675	8 300	8 300	3 300	5 000	المدرسة الإعدادية ابن شرف ببنر علي بن خليفة
676	26 200	26 200	2 200	24 000	المدرسة الإعدادية ابن عرفة حي البحري بصفافس
677	34 500	34 500	3 500	31 000	المدرسة الإعدادية ابن رشد بطينة
678	34 900	34 900	2 900	32 000	المدرسة الإعدادية ابن الهيثم ببنر علي بن خليفة
679	38 200	38 200	4 200	34 000	المدرسة الإعدادية خير الدين بالغريرية
680	28 400	28 400	2 400	26 000	المدرسة الإعدادية عقبة ابن نافع بالصخيرة
681	49 800	49 800	800	49 000	المدرسة الإعدادية النموذجية بصفافس
682	31 000	31 000	1 000	30 000	المدرسة الإعدادية التقنية حي المروج طريق المطار بصفافس
683	12 700	12 700	700	12 000	المدرسة الإعدادية التقنية بالمرس
684	30 800	30 800	2 800	28 000	المدرسة الإعدادية بالحاج بصفافس
685	12 700	12 700	700	12 000	المدرسة الإعدادية التقنية العهد الجديد بصفافس
686	14 300	14 300	1 300	13 000	المدرسة الإعدادية التقنية حي البساتين بصفافس
687	39 000	39 000	1 000	38 000	المدرسة الإعدادية محمد الجموسي بصفافس
688	29 200	29 200	2 200	27 000	المدرسة الإعدادية طريق الأفران بصفافس
689	30 000	30 000	2 000	28 000	المدرسة الإعدادية قرقور بعقارب
690	29 000	29 000	2 000	27 000	المدرسة الإعدادية احمد نويقص - الصخيرة
	1 426 500	1 426 500	118 500	1 308 000	جملة ميزانيات مؤسسات المرحلة الثانية
					من التعليم الأساسي التابعة للمندوبية الجهوية للتربية بصفافس 1
					غ - مؤسسات المرحلة الثانية من التعليم الأساسي
					التابعة للمندوبية الجهوية للتربية بصفافس 2
691	55 000	55 000	6 000	49 000	المدرسة الإعدادية بالسلطنية
692	48 000	48 000	4 000	44 000	المدرسة الإعدادية حي الأوس طريق تونس ساقية الزيت
693	57 900	57 900	5 900	52 000	المدرسة الإعدادية ابن الهيثم بصفافس
694	61 700	61 700	6 700	55 000	المدرسة الإعدادية بجبنيانة
695	54 100	54 100	6 100	48 000	المدرسة الإعدادية الإمام سحنون طريق قرمدة بصفافس
696	41 200	41 200	4 200	37 000	المدرسة الإعدادية باللوزة
697	36 400	36 400	2 400	34 000	المدرسة الإعدادية الحسين بالحاج خالد بالحنشنة
698	55 600	55 600	5 600	50 000	المدرسة الإعدادية بساقية الزيت
699	32 100	32 100	2 100	30 000	المدرسة الإعدادية بالغرابة
700	61 800	61 800	2 800	59 000	المدرسة الإعدادية البرمكي بالعوانة منزل شاعر
701	49 700	49 700	4 700	45 000	المدرسة الإعدادية مصطفى السلامي بصفافس
702	37 300	37 300	2 300	35 000	المدرسة الإعدادية حي الحدائق بجبنيانة
703	76 000	76 000	7 000	69 000	المدرسة الإعدادية بالشحيجة

النفقات تقديرات	الموارد			بيان المؤسسات	العدد الرتبي
	جملة الموارد	الموارد الذاتية	منحة الدولة		
38 500	38 500	3 500	35 000	المدرسة الإعدادية بقرقنة	704
43 400	43 400	3 400	40 000	المدرسة الإعدادية بمركز بوعصيدة بصفافس	705
61 400	61 400	4 400	57 000	المدرسة الإعدادية مصطفى حمدي بالعامرة	706
53 000	53 000	5 000	48 000	المدرسة الإعدادية الحبيب الشعبوني بصفافس	707
32 900	32 900	2 900	30 000	المدرسة الإعدادية أحمد ملاك بصفافس	708
33 300	33 300	3 300	30 000	المدرسة الإعدادية بالحنشة	709
20 600	20 600	1 600	19 000	المدرسة الإعدادية بالعجانة - جبنيانة	710
31 300	31 300	1 300	30 000	المدرسة الإعدادية المنصورة طريق سيدي منصور بصفافس	711
33 300	33 300	2 300	31 000	المدرسة الإعدادية ابن سينا بمنزل شاعر	712
81 600	81 600	8 600	73 000	المدرسة الإعدادية بساقية الدائر	713
30 200	30 200	2 200	28 000	المدرسة الإعدادية الفارابي بمنزل شاعر	714
52 300	52 300	4 300	48 000	المدرسة الإعدادية المنارة طريق سيدي منصور بساقية الدائر	715
60 900	60 900	3 900	57 000	المدرسة الإعدادية طريق تنبور بساقية الزيت	716
36 300	36 300	2 300	34 000	المدرسة الإعدادية ابن منظور بحي الأوس ساقية الزيت	717
15 000	15 000	1 000	14 000	المدرسة الإعدادية التقنية بجبنيانة	718
32 400	32 400	2 400	30 000	المدرسة الإعدادية عامر التونسي بالحنشة	719
25 200	25 200	1 200	24 000	المدرسة الإعدادية بالسلام - صفاقس 2	720
36 100	36 100	1 100	35 000	المدرسة الإعدادية العوابع بصفافس	721
52 300	52 300	3 300	49 000	المدرسة الإعدادية الصادق الفقي بساقية الدائر	722
42 000	42 000	2 000	40 000	المدرسة الإعدادية النموذجية - ساقية الزيت	723
1 478 800	1 478 800	119 800	1 359 000	جملة ميزانيات مؤسسات المرحلة الثانية	
				من التعليم الأساسي التابعة للمندوبية الجهوية للتربية بصفافس 2	
				ف - مؤسسات المرحلة الثانية من التعليم الأساسي	
				التابعة للمندوبية الجهوية للتربية بقفصة	
41 800	41 800	3 800	38 000	المدرسة الإعدادية حميدة وحادة بقفصة	724
37 600	37 600	2 600	35 000	المدرسة الإعدادية بالمظيلة	725
36 100	36 100	3 100	33 000	المدرسة الإعدادية النجاج بالرديف	726
32 800	32 800	2 800	30 000	المدرسة الإعدادية 2 مارس 1934 بقفصة	727
32 600	32 600	2 600	30 000	المدرسة الإعدادية 15 أكتوبر 1963 بأم العرائس	728
31 400	31 400	2 400	29 000	المدرسة الإعدادية لالة بقفصة	729
40 100	40 100	2 100	38 000	المدرسة الإعدادية بزناوش	730
40 200	40 200	4 200	36 000	المدرسة الإعدادية بقفصة	731
37 600	37 600	2 600	35 000	المدرسة الإعدادية بحي السرور بقفصة	732
25 100	25 100	1 100	24 000	المدرسة الإعدادية بالسند	733
31 300	31 300	2 300	29 000	المدرسة الإعدادية بأم العرائس المحطة	734
29 000	29 000	2 000	27 000	المدرسة الإعدادية العهد الجديد بالمتلوي	735
12 300	12 300	300	12 000	المدرسة الإعدادية بأولاد وهيبة - قفصة	736
33 800	33 800	2 800	31 000	المدرسة الإعدادية حي الشباب بقفصة	737
13 500	13 500	500	13 000	المدرسة الإعدادية الشبيبة بقفصة	738
27 200	27 200	2 200	25 000	المدرسة الإعدادية المنزه طريق المطار بقفصة	739
42 900	42 900	4 900	38 000	المدرسة الإعدادية بقصر قفصة	740
26 000	26 000	2 000	24 000	المدرسة الإعدادية سيدي أحمد زروق بقفصة	741
17 600	17 600	1 600	16 000	المدرسة الإعدادية الأمل بالمتلوي	742
30 300	30 300	2 300	28 000	المدرسة الإعدادية ابن الجزائر بالسند	743
34 100	34 100	3 100	31 000	المدرسة الإعدادية ابن سينا بقفصة	744
17 400	17 400	1 400	16 000	المدرسة الإعدادية ابن رشد بالمظيلة	745

النفقات تقديرات	الموارد			بيان المؤسسات	العدد الرتبي
	جملة الموارد	الموارد الذاتية	منحة الدولة		
28 200	28 200	2 200	26 000	المدرسة الإعدادية ابن منظور بأم العرائس	746
13 700	13 700	700	13 000	المدرسة الإعدادية التقنية بقفصة	747
30 200	30 200	1 200	29 000	المدرسة الإعدادية بسيدي عيش	748
43 100	43 100	1 100	42 000	المدرسة الإعدادية النموذجية بقفصة	749
24 300	24 300	300	24 000	المدرسة الإعدادية التقنية بالرديف	750
24 600	24 600	600	24 000	المدرسة الإعدادية التقنية بالمتلوي	751
15 800	15 800	800	15 000	المدرسة الإعدادية الميداني بن صالح ببلخير	752
15 000	15 000	1 000	14 000	المدرسة الإعدادية ابن عرفة بالمتلوي	753
29 100	29 100	1 100	28 000	المدرسة الإعدادية القطار قفصة	754
30 000	30 000	2 000	28 000	المدرسة الإعدادية بسيدي بوبكر	755
924 700	924 700	63 700	861 000	جملة ميزانيات مؤسسات المرحلة الثانية	
				من التعليم الأساسي التابعة للمندوبية الجهوية للتربية بقفصة	
				ق - مؤسسات المرحلة الثانية من التعليم الأساسي	
				التابعة للمندوبية الجهوية للتربية بسيدي بوزيد	
52 000	52 000	5 000	47 000	المدرسة الإعدادية ابن النفيس بجملة	756
40 400	40 400	3 400	37 000	المدرسة الإعدادية طريق السد بالسبالة	757
47 100	47 100	4 100	43 000	المدرسة الإعدادية ابن سينا بالرقاب	758
39 900	39 900	3 900	36 000	المدرسة الإعدادية بالهيشيرية	759
39 900	39 900	2 900	37 000	المدرسة الإعدادية بالسعيدة	760
44 600	44 600	2 600	42 000	المدرسة الإعدادية ابن المقفع بالمكناسي	761
44 200	44 200	4 200	40 000	المدرسة الإعدادية خالد بن الوليد بسيدي بوزيد	762
32 100	32 100	2 100	30 000	المدرسة الإعدادية العهد الجديد بفانض	763
30 500	30 500	2 500	28 000	المدرسة الإعدادية بأولاد سليمان	764
43 200	43 200	4 200	39 000	المدرسة الإعدادية محمد عماري بمنزل بوزيان	765
49 200	49 200	4 200	45 000	المدرسة الإعدادية بسوق الجديد	766
34 500	34 500	2 500	32 000	المدرسة الإعدادية بأولاد حفوز	767
46 400	46 400	4 400	42 000	المدرسة الإعدادية بجملة	768
38 000	38 000	3 000	35 000	المدرسة الإعدادية ابن خلدون بالمكناسي	769
56 600	56 600	6 600	50 000	المدرسة الإعدادية أبو بكر القمودي بسيدي بوزيد	770
39 800	39 800	2 800	37 000	المدرسة الإعدادية بالمزونة	771
31 600	31 600	1 600	30 000	المدرسة الإعدادية بالمكارم	772
42 400	42 400	3 400	39 000	المدرسة الإعدادية بالرقاب	773
32 600	32 600	5 600	27 000	المدرسة الإعدادية المزاراة بسيدي بوزيد	774
35 900	35 900	2 900	33 000	المدرسة الإعدادية بلسودة	775
28 300	28 300	1 300	27 000	المدرسة الإعدادية بام العظام	776
15 700	15 700	700	15 000	المدرسة الإعدادية بأولاد منصر	777
44 900	44 900	3 900	41 000	المدرسة الإعدادية بسيدي بوزيد الغربية	778
35 900	35 900	2 900	33 000	المدرسة الإعدادية ببئر الحفي	779
39 000	39 000	3 000	36 000	المدرسة الإعدادية بسيدي على بن عون	780
43 500	43 500	4 500	39 000	المدرسة الإعدادية بهنشير القلال	781
49 400	49 400	2 400	47 000	المدرسة الإعدادية النموذجية خير الدين باشا بسيدي بوزيد	782
28 600	28 600	1 600	27 000	المدرسة الإعدادية رحال ببئر الحفي	783
28 300	28 300	1 300	27 000	المدرسة الإعدادية ابن شرف بأولاد حفوز	784
33 000	33 000	3 000	30 000	المدرسة الإعدادية أبو القاسم الشابي ببئر الحفي	785
30 600	30 600	2 600	28 000	المدرسة الإعدادية ابن أبي ضياف بالرقاب	786
33 900	33 900	2 900	31 000	المدرسة الإعدادية الأبيض بجملة	787

النفقات تقديرات	الموارد			بيان المؤسسات	العدد الرتبي
	جملة الموارد	الموارد الذاتية	منحة الدولة		
31 100	31 100	2 100	29 000	المدرسة الإعدادية أسد ابن الفرات بالمزونة	788
34 800	34 800	2 800	32 000	المدرسة الإعدادية ابن الهيثم بسيدي بوزيد	789
28 600	28 600	1 600	27 000	المدرسة الإعدادية الفارابي بسيدي علي بن عون	790
31 900	31 900	1 900	30 000	المدرسة الإعدادية بمغيلة السبالة	791
32 000	32 000	2 000	30 000	المدرسة الإعدادية بالرملية سوق الجديد	792
9 500	9 500	500	9 000	المدرسة الإعدادية التقنية بسيدي بوزيد	793
9 300	9 300	300	9 000	المدرسة الإعدادية التقنية بأولاد حفوز	794
12 500	12 500	500	12 000	المدرسة الإعدادية التقنية بالرقاب	795
16 200	16 200	1 200	15 000	المدرسة الإعدادية عقبة ابن نافع بالمزونة	796
17 400	17 400	1 400	16 000	المدرسة الإعدادية ابن سينا بمنزل بوزيان	797
15 800	15 800	800	15 000	المدرسة الإعدادية الرابطة بسيدي علي بنعون	798
26 400	26 400	1 400	25 000	المدرسة الإعدادية الحنية بازيد بسيدي بوزيد الشرقية	799
27 700	27 700	1 700	26 000	المدرسة الإعدادية الخشم	800
1 525 200	1 525 200	120 200	1 405 000	جملة ميزانيات مؤسسات المرحلة الثانية	
				من التعليم الأساسي التابعة للمندوبية الجهوية للتربية بسيدي بوزيد	
				ك - مؤسسات المرحلة الثانية من التعليم الأساسي	
				التابعة للمندوبية الجهوية للتربية بتوزر	
31 000	31 000	2 000	29 000	المدرسة الإعدادية العهد الجديد بدقاش	801
35 300	35 300	3 300	32 000	المدرسة الإعدادية بنقطة	802
28 700	28 700	1 700	27 000	المدرسة الإعدادية ابن شرف بحامة الجريد	803
51 000	51 000	5 000	46 000	المدرسة الإعدادية ابن شباط بتوزر	804
37 600	37 600	3 600	34 000	المدرسة الإعدادية المكي بالعزوز بنقطة	805
31 600	31 600	2 600	29 000	المدرسة الإعدادية مصطفى خريف بتوزر	806
34 300	34 300	2 300	32 000	المدرسة الإعدادية ابن خلدون بوهلل	807
25 100	25 100	1 100	24 000	المدرسة الإعدادية عمر السعيد بحزوة	808
41 500	41 500	3 500	38 000	المدرسة الإعدادية طريق المطار بتوزر	809
15 100	15 100	1 100	14 000	المدرسة الإعدادية الشقراسي بتوزر	810
17 400	17 400	1 400	16 000	المدرسة الإعدادية بزاوية العرب - دقاش	811
33 900	33 900	1 900	32 000	المدرسة الإعدادية بتمغزة	812
12 300	12 300	300	12 000	المدرسة الإعدادية التقنية بنقطة	813
12 300	12 300	300	12 000	المدرسة الإعدادية التقنية بتوزر	814
34 900	34 900	1 900	33 000	المدرسة الإعدادية النموذجية بتوزر	815
32 800	32 800	2 800	30 000	المدرسة الإعدادية بتوزر	816
32 200	32 200	2 200	30 000	المدرسة الإعدادية المنور صمادح بنقطة	817
507 000	507 000	37 000	470 000	جملة ميزانيات مؤسسات المرحلة الثانية	
				من التعليم الأساسي التابعة للمندوبية الجهوية للتربية بتوزر	
				ل - مؤسسات المرحلة الثانية من التعليم الأساسي	
				التابعة للمندوبية الجهوية للتربية بقابس	
53 200	53 200	4 200	49 000	المدرسة الإعدادية حي الأمل بقابس	818
31 600	31 600	1 600	30 000	المدرسة الإعدادية عبد السلام السعفي طريق الحامة بقابس	819
31 300	31 300	2 300	29 000	المدرسة الإعدادية العهد الجديد بالمطوية	820
37 300	37 300	3 300	34 000	المدرسة الإعدادية بمطاطة الجديدة	821

النفقات تقديرات	الموارد			بيان المؤسسات	العدد الرتبي
	جملة الموارد	الموارد الذاتية	منحة الدولة		
66 900	66 900	4 900	62 000	المدرسة الإعدادية ابن خلدون قابس	822
35 000	35 000	3 000	32 000	المدرسة الإعدادية شارع الحبيب بورقيبة بقابس	823
28 900	28 900	1 900	27 000	المدرسة الإعدادية حي محمد علي قابس	824
33 800	33 800	2 800	31 000	المدرسة الإعدادية بوذرف	825
28 000	28 000	2 000	26 000	المدرسة الإعدادية محمد خير الدين بو عين بالمطوية	826
53 400	53 400	4 400	49 000	المدرسة الإعدادية بغنوش	827
27 600	27 600	1 600	26 000	المدرسة الإعدادية بالسباط	828
29 100	29 100	2 100	27 000	المدرسة الإعدادية بدخيلة توجان	829
28 900	28 900	1 900	27 000	المدرسة الإعدادية بالزارات	830
25 100	25 100	1 100	24 000	المدرسة الإعدادية بمطاطة القديمة	831
16 400	16 400	1 400	15 000	المدرسة الإعدادية بمنزل الحبيب	832
34 800	34 800	2 800	32 000	المدرسة الإعدادية ابن شرف بمارث	833
33 400	33 400	3 400	30 000	المدرسة الإعدادية العهد الجديد بقابس	834
26 000	26 000	2 000	24 000	المدرسة الإعدادية شنني بقابس	835
31 700	31 700	1 700	30 000	المدرسة الإعدادية بكتانة	836
39 600	39 600	2 600	37 000	المدرسة الإعدادية بوادي النور الحامة	837
35 200	35 200	3 200	32 000	المدرسة الإعدادية بطيلبو- قابس	838
39 600	39 600	3 600	36 000	المدرسة الإعدادية مارت	839
33 600	33 600	2 600	31 000	المدرسة الإعدادية العهد الجديد بالحامة	840
35 800	35 800	2 800	33 000	المدرسة الإعدادية ابن رشد بغنوش	841
34 400	34 400	3 400	31 000	المدرسة الإعدادية عبد الرحمان غليس بقابس	842
28 000	28 000	2 000	26 000	المدرسة الإعدادية حي الإزدهار بقابس	843
25 200	25 200	1 200	24 000	المدرسة الإعدادية ببشيمة الحامة	844
22 100	22 100	1 100	21 000	المدرسة الإعدادية ابن سينا بعرام - مارت الجنوبية	845
35 400	35 400	3 400	32 000	المدرسة الإعدادية بشاطي السلام - قابس	846
26 700	26 700	1 700	25 000	المدرسة الإعدادية ببوشمة	847
20 100	20 100	1 100	19 000	المدرسة الإعدادية ابن خلدون بمنزل الحبيب	848
25 100	25 100	1 100	24 000	المدرسة الإعدادية العهد الجديد بشنني	849
30 900	30 900	1 900	29 000	المدرسة الإعدادية بالحامة	850
26 100	26 100	1 100	25 000	المدرسة الإعدادية بالأفام - مطاطة الجديدة	851
31 700	31 700	700	31 000	المدرسة الإعدادية التقنية شارع ابو القاسم الشابي بقابس	852
27 700	27 700	700	27 000	المدرسة الإعدادية التقنية نهج الواحة بقابس	853
32 800	32 800	2 800	30 000	المدرسة الإعدادية النموذجية حي المنارة بقابس الجنوبية	854
26 800	26 800	800	26 000	المدرسة الإعدادية التقنية بالحامة	855
24 500	24 500	500	24 000	المدرسة الإعدادية التقنية بمارث	856
37 300	37 300	2 300	35 000	المدرسة الإعدادية محمد الدغياجي بالحامة	857
25 600	25 600	600	25 000	المدرسة الإعدادية التقنية بغنوش	858
30 100	30 100	2 100	28 000	المدرسة الإعدادية الطاهر لسود بالصمباط	859
14 600	14 600	600	14 000	المدرسة الإعدادية بتونين	860
25 300	25 300	1 300	24 000	المدرسة الإعدادية الميدة قابس	861
29 000	29 000	2 000	27 000	المدرسة الإعدادية الزراوة الجديدة - مطاطة الجديدة	862
1 415 600	1 415 600	95 600	1 320 000	جملة ميزانيات مؤسسات المرحلة الثانية	
				من التعليم الأساسي التابعة للمندوبية الجهوية للتربية بقابس	
				م - مؤسسات المرحلة الثانية من التعليم الأساسي	
				التابعة للمندوبية الجهوية للتربية بقبلي	

النفقات تقديرات	الموارد			بيان المؤسسات	العدد الرتبي
	جملة الموارد	الموارد الذاتية	منحة الدولة		
30 200	30 200	2 200	28 000	المدرسة الإعدادية النويل بدوز	863
27 500	27 500	1 500	26 000	المدرسة الإعدادية أم الصمعة بسوق الأحد	864
27 600	27 600	1 600	26 000	المدرسة الإعدادية عين سليم بطمبار- قبلي الشمالية	865
28 700	28 700	1 700	27 000	المدرسة الإعدادية بالبليدات	866
29 600	29 600	1 600	28 000	المدرسة الإعدادية بالمنشيشة	867
33 900	33 900	2 900	31 000	المدرسة الإعدادية ابو القاسم الشابي قبلي	868
33 900	33 900	2 900	31 000	المدرسة الإعدادية ابن رشد بقبلي	869
27 700	27 700	1 700	26 000	المدرسة الإعدادية ابن رشيق بدوز	870
53 800	53 800	4 800	49 000	المدرسة الإعدادية ابن شرف بدوز	871
32 000	32 000	2 000	30 000	المدرسة الإعدادية بالقلعة - دوز	872
30 300	30 300	1 300	29 000	المدرسة الإعدادية الفارابي قبلي	873
31 200	31 200	2 200	29 000	المدرسة الإعدادية الحصري بدوز	874
26 700	26 700	1 700	25 000	المدرسة الإعدادية عقبة ابن نافع بقبلي	875
38 300	38 300	3 300	35 000	المدرسة الإعدادية ابن زيدون بالفوار	876
17 400	17 400	1 400	16 000	المدرسة الإعدادية بو عبدالله بسوق الأحد	877
17 200	17 200	1 200	16 000	المدرسة الإعدادية العوينة بدوز	878
25 500	25 500	1 500	24 000	المدرسة الإعدادية يزعفران - دوز	879
25 400	25 400	1 400	24 000	المدرسة الإعدادية بغيذمة الفوار	880
15 800	15 800	800	15 000	المدرسة الإعدادية بالجرسين - قبلي الجنوبية	881
15 100	15 100	1 100	14 000	المدرسة الإعدادية بنفة - سوق الأحد	882
26 300	26 300	1 300	25 000	المدرسة الإعدادية ابن منظور بسوق الأحد	883
24 700	24 700	700	24 000	المدرسة الإعدادية التقنية بقبلي	884
25 600	25 600	600	25 000	المدرسة الإعدادية التقنية بدوز	885
28 700	28 700	1 700	27 000	المدرسة الإعدادية ابن الجزائر بقبلي	886
673 100	673 100	43 100	630 000	جملة ميزانيات مؤسسات المرحلة الثانية	
				من التعليم الأساسي التابعة للمندوبية الجهوية للتربية بقبلي	
				ن - مؤسسات المرحلة الثانية من التعليم الأساسي	
				التابعة للمندوبية الجهوية للتربية بمدنين	
38 400	38 400	1 400	37 000	المدرسة الإعدادية خير الدين باشا بسيدي مخلوف	887
64 600	64 600	5 600	59 000	المدرسة الإعدادية بميدون جربة	888
29 500	29 500	1 500	28 000	المدرسة الإعدادية ابن عرفة بنقردان	889
58 000	58 000	5 000	53 000	المدرسة الإعدادية نهج المنحي سليم بمدنين	890
43 000	43 000	4 000	39 000	المدرسة الإعدادية السواني جربة	891
29 200	29 200	2 200	27 000	المدرسة الإعدادية بشماخ	892
56 200	56 200	4 200	52 000	المدرسة الإعدادية ابو القاسم الشابي بنقردان	893
32 600	32 600	2 600	30 000	المدرسة الإعدادية بجرجيس	894
35 000	35 000	3 000	32 000	المدرسة الإعدادية الرياض جربة	895
29 500	29 500	2 500	27 000	المدرسة الإعدادية بقلالة جربة	896
29 300	29 300	2 300	27 000	المدرسة الإعدادية بالسويحل جرجيس	897
30 700	30 700	1 700	29 000	المدرسة الإعدادية الفارابي بجرجيس	898
36 000	36 000	2 000	34 000	المدرسة الإعدادية قصر الجديد ببني خداش	899
30 600	30 600	2 600	28 000	المدرسة الإعدادية سدويكش - جربة	900
58 100	58 100	6 100	52 000	المدرسة الإعدادية حومة السوق جربة	901
36 300	36 300	3 300	33 000	المدرسة الإعدادية ابن شرف بنقردان	902
16 400	16 400	1 400	15 000	المدرسة الإعدادية الرجاء بجرجيس	903

العدد الرتبي	بيانات المؤسسات			التفقات تقديرات
	منحة الدولة	الموارد الذاتية	جملة الموارد	
904	34 000	3 000	37 000	المدرسة الإعدادية بحسي عمر
905	26 000	2 200	28 200	المدرسة الإعدادية بمليتة جربة
906	38 000	2 200	40 200	المدرسة الإعدادية ببني خداش
907	35 000	3 600	38 600	المدرسة الإعدادية حي الزيتوني بمدنين
908	37 000	3 900	40 900	المدرسة الإعدادية الرجاء بمدنين
909	27 000	2 200	29 200	المدرسة الإعدادية ابن سينا حومة السوق جربة
910	28 000	2 400	30 400	المدرسة الإعدادية فرحات حشاد بمدنين
911	27 000	2 800	29 800	المدرسة الإعدادية طريق الماي بأجيم
912	46 000	5 000	51 000	المدرسة الإعدادية ابن رشيق طريق قابس بمدنين
913	16 000	1 300	17 300	المدرسة الإعدادية ابن منظور بالقربييس - جرجيس
914	37 000	3 900	40 900	المدرسة الإعدادية ابن خلدون بالمائي - جربة
915	30 000	3 000	33 000	المدرسة الإعدادية المحبوبين بجربة
916	24 000	1 000	25 000	المدرسة الإعدادية الفارابي الراقوبة الشرقية سيدي مخلوف
917	16 000	1 000	17 000	المدرسة الإعدادية الفاضل بن عاشور ببني خداش
918	28 000	1 500	29 500	المدرسة الإعدادية ابن أبي ضياف حي الشارة ببقردان
919	38 000	4 100	42 100	المدرسة الإعدادية ابن خلدون بجرجيس
920	41 000	3 800	44 800	المدرسة الإعدادية الإمتياز بمدنين
921	40 000	3 300	43 300	المدرسة الإعدادية طريق المستشفى ببقردان
922	43 000	4 000	47 000	المدرسة الإعدادية أبو القاسم الشابي حومة السوق جربة
923	27 000	1 700	28 700	المدرسة الإعدادية حمادي بجرجيس
924	27 000	1 500	28 500	المدرسة الإعدادية بكوطين
925	14 000	800	14 800	المدرسة الإعدادية بالجرف
926	26 000	1 400	27 400	المدرسة الإعدادية بعمره - مدنين
927	33 000	3 800	36 800	المدرسة الإعدادية بالطابعي - بنقردان
928	26 000	1 500	27 500	المدرسة الإعدادية بالمؤانسة - جرجيس
929	15 000	1 100	16 100	المدرسة الإعدادية بالقرع - أجيم
930	25 000	1 700	26 700	المدرسة الإعدادية بأركو ميدون - جربة
931	27 000	600	27 600	المدرسة الإعدادية التقنية بمدنين
932	28 000	500	28 500	المدرسة الإعدادية التقنية بجرجيس
933	28 000	1 300	29 300	المدرسة الإعدادية التقنية حومة السوق بجربة
934	33 000	700	33 700	المدرسة الإعدادية ابن سينا بالشهبانية
935	66 000	1 400	67 400	المدرسة الإعدادية النموذجية بمدنين
936	29 000	1 400	30 400	المدرسة الإعدادية طريق غمراسن ببني خداش
937	16 000	2 000	18 000	المدرسة الإعدادية بوغرارة
938	12 000	2 200	14 200	المدرسة الإعدادية وادي السدرمدنين
939	28 000	2 000	30 000	المدرسة الإعدادية النموذجية بحومة السوق - جربة
	1 673 000	131 200	1 804 200	
	جملة ميزانيات مؤسسات المرحلة الثانية			
	من التعليم الأساسي التابعة للمندوبية الجهوية للتربية بمدنين			
	هـ - مؤسسات المرحلة الثانية من التعليم الأساسي			
	التابعة للمندوبية الجهوية للتربية بتطاوين			
940	25 000	1 200	26 200	المدرسة الإعدادية الزهراء بتطاوين
941	27 000	2 400	29 400	المدرسة الإعدادية ببئر لحمر
942	16 000	1 200	17 200	المدرسة الإعدادية بغمراسن
943	20 000	1 500	21 500	المدرسة الإعدادية حي المهرجان بتطاوين
944	30 000	2 300	32 300	المدرسة الإعدادية حي النور بتطاوين
945	40 000	4 900	44 900	المدرسة الإعدادية ابن رشد بتطاوين

النفقات تقديرات	الموارد			بيان المؤسسات	العدد الرتبي
	جملة الموارد	الموارد الذاتية	منحة الدولة		
26 900	26 900	1 900	25 000	المدرسة الإعدادية بالمزتورية	946
17 300	17 300	1 300	16 000	المدرسة الإعدادية بالذهبية	947
16 000	16 000	1 000	15 000	المدرسة الإعدادية بقصر اولاد دباب	948
27 800	27 800	2 800	25 000	المدرسة الإعدادية ابن عرفة غمراسن	949
27 100	27 100	2 100	25 000	المدرسة الإعدادية بالرقبة	950
29 500	29 500	2 500	27 000	المدرسة الإعدادية طريق أم الصويغ برمادة	951
12 800	12 800	800	12 000	المدرسة الإعدادية الفرش بغمراسن	952
32 000	32 000	3 000	29 000	المدرسة الإعدادية 18 جانفي 1952 بتطاوين	953
25 000	25 000	2 000	23 000	المدرسة الإعدادية " البّر " بتطاوين	954
25 900	25 900	1 900	24 000	المدرسة الإعدادية بالصمار	955
25 500	25 500	1 500	24 000	المدرسة الإعدادية ابن سينا تطاوين	956
23 700	23 700	700	23 000	المدرسة الإعدادية قصر أولاد سلطان بتطاوين الشمالية	957
11 700	11 700	700	11 000	المدرسة الإعدادية قصر أولاد عون بالصمار	958
27 100	27 100	1 100	26 000	المدرسة الإعدادية النموذجية بتطاوين الشمالية	959
17 100	17 100	1 100	16 000	المدرسة الإعدادية التقنية بتطاوين	960
15 400	15 400	1 400	14 000	المدرسة الإعدادية الفارابي بتطاوين الشمالية	961
12 500	12 500	500	12 000	المدرسة الإعدادية التقنية بغمراسن	962
14 400	14 400	1 400	13 000	المدرسة الإعدادية ابن خلدون بتطاوين الشمالية	963
13 100	13 100	1 100	12 000	المدرسة الإعدادية ابن الهيثم ببني مهيرة الصمار	964
572 300	572 300	42 300	530 000	جملة ميزانيات مؤسسات المرحلة الثانية	
				من التعليم الأساسي التابعة للمندوبية الجهوية للتربية بتطاوين	
				جملة ميزانيات مؤسسات المرحلة	
35 126 300	35 126 300	2 838 300	32 288 000	الثانية من التعليم الأساسي	
				مؤسسات التكوين	
1 795 000	1 795 000	148 000	1 647 000	المركز الوطني للتكوين و تطوير الكفاءات	001
157 000	157 000	5 000	152 000	معهد مهن التربية بقرية	002
105 000	105 000	5 000	100 000	معهد مهن التربية بسوسة	003
128 000	128 000	5 000	123 000	معهد مهن التربية بصفاقس	004
2 185 000	2 185 000	163 000	2 022 000	جملة ميزانيات مؤسسات التكوين	
				مؤسسات العمل الإجتماعي	
80 000	80 000	1 000	79 000	المدرسة الابتدائية النور للمكفوفين ببئر القصة بين عروس	001
81 000	81 000	1 000	80 000	المدرسة الابتدائية النور للمكفوفين بقابس	002
27 000	27 000	1 000	26 000	معهد الكفيف بسوسة	003
61 000	61 000	1 000	60 000	معهد جلولي فارس للكفيف بقابس	004
81 000	81 000	1 000	80 000	معهد المكفوفين حي حشاد ببئر القصة	005
49 000	49 000	1 000	48 000	المدرسة الابتدائية للكفيف بسوسة	006
379 000	379 000	6 000	373 000	جملة ميزانيات مؤسسات العمل	
				الإجتماعي	
				المندوبيات الجهوية للتربية	
1 542 000	1 542 000	103 000	1 439 000	المندوبية الجهوية للتربية بتونس 1	001
1 413 000	1 413 000	107 000	1 306 000	المندوبية الجهوية للتربية بتونس 2	002
1 311 000	1 311 000	128 000	1 183 000	المندوبية الجهوية للتربية بأريانة	003

النفقات تقديرات	الموارد			بيان المؤسسات	العدد الرتبي
	الجملة	جملة الموارد	الموارد الذاتية		
1 220 000	1 220 000	97 000	1 123 000	المنذوبية الجهوية للتربية بمنوبة	004
1 662 000	1 662 000	156 000	1 506 000	المنذوبية الجهوية للتربية بين عروس	005
993 000	993 000	57 000	936 000	المنذوبية الجهوية للتربية بزغوان	006
1 713 000	1 713 000	152 000	1 561 000	المنذوبية الجهوية للتربية ببنزرت	007
1 781 000	1 781 000	227 000	1 554 000	المنذوبية الجهوية للتربية بنابل	008
1 305 000	1 305 000	80 000	1 225 000	المنذوبية الجهوية للتربية بباجا	009
1 517 000	1 517 000	100 000	1 417 000	المنذوبية الجهوية للتربية بجندوبة	010
1 225 000	1 225 000	58 000	1 167 000	المنذوبية الجهوية للتربية بالكاف	011
1 264 000	1 264 000	64 000	1 200 000	المنذوبية الجهوية للتربية بسليانة	012
1 884 000	1 884 000	141 000	1 743 000	المنذوبية الجهوية للتربية بالقصرين	013
1 672 000	1 672 000	188 000	1 484 000	المنذوبية الجهوية للتربية بسوسة	014
2 073 000	2 073 000	180 000	1 893 000	المنذوبية الجهوية للتربية بالقيروان	015
1 440 000	1 440 000	160 000	1 280 000	المنذوبية الجهوية للتربية بالمنستير	016
1 559 000	1 559 000	133 000	1 426 000	المنذوبية الجهوية للتربية بالمهدية	017
1 766 000	1 766 000	136 000	1 630 000	المنذوبية الجهوية للتربية بصفاقس 1	018
1 718 000	1 718 000	151 000	1 567 000	المنذوبية الجهوية للتربية بصفاقس 2	019
1 754 000	1 754 000	96 000	1 658 000	المنذوبية الجهوية للتربية بقفصة	020
1 967 000	1 967 000	127 000	1 840 000	المنذوبية الجهوية للتربية بسيدي بوزيد	021
715 000	715 000	32 000	683 000	المنذوبية الجهوية للتربية بتوزر	022
1 669 000	1 669 000	111 000	1 558 000	المنذوبية الجهوية للتربية بقابس	023
956 000	956 000	50 000	906 000	المنذوبية الجهوية للتربية بقبلي	024
1 991 000	1 991 000	148 000	1 843 000	المنذوبية الجهوية للتربية بمدنين	025
975 000	975 000	43 000	932 000	المنذوبية الجهوية للتربية بتطاوين	026
39 085 000	39 085 000	3 025 000	36 060 000	جملة ميزانيات المنذوبيات الجهوية للتربية	
				مؤسسات أخرى	
2 000 000	2 000 000	2 000 000		مدرسة تونس الدولية	001
70 047 000	70 047 000	5 600 000	64 447 000	ديوان الخدمات المدرسية	002
799 000	799 000	30 000	769 000	المركز الوطني للصيانة	003
50 000	50 000	4 000	46 000	المبيت الابتدائي بماطر	004
30 000	30 000	1 000	29 000	المبيت الابتدائي بالمنافعة زغوان	005
181 700	181 700	1 700	180 000	مدرسة الفرصة الثانية	006
73 107 700	73 107 700	7 636 700	65 471 000	جملة ميزانيات المؤسسات الأخرى	
183 854 000	183 854 000	16 444 000	167 410 000	جملة ميزانيات المؤسسات التابعة لوزارة التربية	

النفقات تقديرات	الموارد			بيان المؤسسات	العدد الرتبي
	الجملة	جملة الموارد	الموارد الذاتية		
				منحة الدولة للمؤسسات غير الخاضعة لمجلة المحاسبة المركز الوطني لتكنولوجيات التربية	
5 000 000	5 000 000		5 000 000	التأجير العمومي	
4 490 000	4 490 000	3 450 000	1 040 000	وسائل المصالح	
47 000	47 000		47 000	التدخل العمومي	
9 537 000	9 537 000	3 450 000	6 087 000		
				المركز الدولي لتكوين المكونين والتجديد البيداغوجي	
1 000 000	1 000 000		1 000 000	التأجير العمومي	
528 000	528 000	168 000	360 000	وسائل المصالح	
				التدخل العمومي	
1 528 000	1 528 000	168 000	1 360 000		
11 065 000	11 065 000	3 618 000	7 447 000	جملة منحة الدولة للمؤسسات غير الخاضعة لمجلة المحاسبة	
194 919 000	194 919 000	20 062 000	174 857 000	جملة الميزانيات	

التوزيع الجهوي للمشاريع

نفقات الاستثمار لسنة 2025

وزارة التربية: الجزء 2: المندوبيات الجهوية للتربية

توزيع مفصل للمشاريع والبرامج الجديدة

المندوبية الجهوية للتربية بتونس 1

بحساب 1000 د

ت ج 11

الفصل	بيان المشاريع والبرامج	التعمد	الدفع	الموارد العامة للميزانية		موارد القروض الخارجية	
				الدفع	التعمد	الدفع	التعمد
البرنامج 1: المرحلة الابتدائية							
761	بناء و توسيع المدارس الابتدائية بناء 7 قاعات عادية بناء 3 فضاءات بالأقسام التحضيرية بناء أسيجة	700	188	700	188	0	0
مجموع الفصل 761							
762	تهينة و صيانة المدارس الابتدائية صيانة المدارس الابتدائية	3000	741	3000	741	0	0
مجموع الفصل 762							
768	تجهيزات تربوية اقتناء تجهيزات تربوية عادية للمدارس الابتدائية	200	80	200	80	0	0
مجموع الفصل 768							
جملة البرنامج 1: المرحلة الابتدائية		4 620	1 139	4 620	1 139	0	0
البرنامج 2 : المرحلة الإعدادية والتعليم الثانوي							
763	بناء و توسيع المدارس الإعدادية بناء 3 قاعات عادية بناء 1 قاعة اختصاص بناء 1 قاعة اعلامية بناء 1 قاعة مراجعة	300	60	300	60	0	0
مجموع الفصل 763							
764	تهينة و صيانة المدارس الإعدادية صيانة المدارس الإعدادية صيانة المدارس الإعدادية التقنية (البنك الأفريقي للتنمية)	2 000	413	2 000	413	841	12
مجموع الفصل 764							
765	بناء و توسيع المعاهد الثانوية بناء 3 قاعات عادية بناء 1 قاعة اعلامية	300	75	300	75	0	0
مجموع الفصل 765							
766	تهينة و صيانة المعاهد الثانوية صيانة المعاهد الثانوية	2700	780	2700	780	0	0
مجموع الفصل 766							
768	تجهيزات تربوية اقتناء تجهيزات تربوية عادية للمدارس الإعدادية والمعاهد	150	56	150	56	0	0
مجموع الفصل 768							
جملة البرنامج 2: المرحلة الإعدادية والتعليم الثانوي		7 020	1 622	7 020	1 622	841	12
جملة المندوبية الجهوية للتربية بتونس 1		11 640	2 761	11 640	2 761	841	12

نفقات الاستثمار لسنة 2025

وزارة التربية: الجزء 2: المندوبيات الجهوية للتربية

توزيع مفصل للمشاريع والبرامج الجديدة

المندوبية الجهوية للتربية بتونس 2

بحساب 1000 د

ت ج 11

الفصل	بيان المشاريع والبرامج	التعمد	الدفع	الموارد العامة للميزانية		موارد القروض الخارجية	
				التعمد	الدفع	التعمد	الدفع
البرنامج 1: المرحلة الابتدائية							
761	بناء و توسيع المدارس الابتدائية بناء 7 قاعات عادية بناء 3 فضاعات بالأقسام التحضيرية بناء أسيجة	700	188	700	188	0	0
		328	1 460	328	1 460	0	0
مجموع الفصل 761							
762	تهيئة و صيانة المدارس الابتدائية صيانة المدارس الابتدائية	3000	741	3000	741	0	0
		741	3 000	741	3 000	0	0
مجموع الفصل 762							
768	تجهيزات تربوية اقتناء تجهيزات تربوية عادية للمدارس الابتدائية	200	80	200	80	0	0
		80	200	80	200	0	0
مجموع الفصل 768							
		1 149	4 660	1 149	4 660	0	0
جملة البرنامج 1: المرحلة الابتدائية							
البرنامج 2: المرحلة الإعدادية والتعليم الثانوي							
763	بناء و توسيع المدارس الإعدادية بناء 3 قاعات عادية بناء 1 قاعة اختصاص بناء 1 قاعة تربية تقنية	300	60	300	60	0	0
		690	162	690	162	0	0
مجموع الفصل 763							
764	تهيئة و صيانة المدارس الإعدادية صيانة المدارس الإعدادية	2 300	476	2 300	476	0	0
		476	2 300	476	2 300	0	0
مجموع الفصل 764							
765	بناء و توسيع المعاهد الثانوية بناء 3 قاعات عادية	300	75	300	75	0	0
		300	75	300	75	0	0
مجموع الفصل 765							
766	تهيئة و صيانة المعاهد الثانوية صيانة المعاهد الثانوية	2300	664	2300	664	0	0
		664	2 300	664	2 300	0	0
مجموع الفصل 766							
768	تجهيزات تربوية اقتناء تجهيزات تربوية عادية للمدارس الإعدادية والمعاهد	150	56	150	56	0	0
		150	56	150	56	0	0
مجموع الفصل 768							
		1 433	5 740	1 433	5 740	0	0
جملة البرنامج 2: المرحلة الإعدادية والتعليم الثانوي							
		2 582	10 400	2 582	10 400	0	0
جملة المندوبية الجهوية للتربية بتونس 2							

نفقات الاستثمار لسنة 2025

وزارة التربية: الجزء 2: المندوبيات الجهوية للتربية

توزيع مفصل للمشاريع والبرامج الجديدة

المندوبية الجهوية للتربية بأريانة

بحساب 1000 د

ت ج 12

الفصل	بيان المشاريع والبرامج	التعمد	الدفع	الموارد العامة للميزانية		موارد القروض الخارجية	
				التعمد	الدفع	التعمد	الدفع
البرنامج 1: المرحلة الابتدائية							
761	بناء و توسيع المدارس الابتدائية بناء 6 قاعات عادية بناء 3 فضاءات بالأقسام التحضيرية بناء أسيجة	600	161	600	161	0	0
		600	100	600	100		
		120	30	120	30		
مجموع الفصل 761		1 320	291	1 320	291	0	0
762	تهيئة و صيانة المدارس الابتدائية صيانة المدارس الابتدائية	3000	741	3 000	741	0	0
مجموع الفصل 762		3 000	741	3 000	741	0	0
768	تجهيزات تربوية اقتناء تجهيزات تربوية عادية للمدارس الابتدائية	250	100	250	100	0	0
مجموع الفصل 768		250	100	250	100	0	0
جملة البرنامج 1: المرحلة الابتدائية		4 570	1 132	4 570	1 132	0	0
البرنامج 2: المرحلة الإعدادية والتعليم الثانوي							
763	بناء وتوسيع المدارس الإعدادية بناء 4 قاعات عادية بناء 2 قاعات اختصاص بناء 1 قاعة تربية تقنية بناء 1 قاعة مراجعة	400	80	400	80	0	0
		260	71	260	71		
		260	66	260	66		
		180	50	180	50		
مجموع الفصل 763		1 100	267	1 100	267	0	0
764	تهيئة و صيانة المدارس الإعدادية صيانة المدارس الإعدادية صيانة المدارس الإعدادية التقنية (البنك الأفريقي للتنمية)	2 200	454	2 200	454	12	841
		1 000	62	1 000	62		
مجموع الفصل 764		3 200	516	3 200	516	12	841
765	بناء و توسيع المعاهد الثانوية بناء 3 قاعات عادية بناء 2 قاعات اعلامية	300	75	300	75	0	0
		260	67	260	67		
مجموع الفصل 765		560	142	560	142	0	0
766	تهيئة و صيانة المعاهد الثانوية صيانة المعاهد الثانوية	2300	664	2300	664	0	0
مجموع الفصل 766		2 300	664	2 300	664	0	0
768	تجهيزات تربوية اقتناء تجهيزات تربوية عادية للمدارس الإعدادية والمعاهد	150	56	150	56	0	0
مجموع الفصل 768		150	56	150	56	0	0
جملة البرنامج 2: المرحلة الإعدادية والتعليم الثانوي		7 310	1 645	7 310	1 645	12	841
جملة المندوبية الجهوية للتربية بأريانة		11 880	2 777	11 880	2 777	12	841

نفقات الاستثمار لسنة 2025
وزارة التربية: الجزء 2: المندوبيات الجهوية للتربية
توزيع مفصل للمشاريع والبرامج الجديدة
المندوبية الجهوية للتربية بمنوبة

بحساب 1000 د

ت ج 14

الفصل	بيان المشاريع والبرامج	التعمد	الدفع	الموارد العامة للميزانية		موارد القروض الخارجية	
				التعمد	الدفع	التعمد	الدفع
البرنامج 1: المرحلة الابتدائية							
761	بناء و توسيع المدارس الابتدائية بناء 6 قاعات عادية بناء 3 فضاءات بالأقسام التحضيرية بناء أسيجة	600	161	600	161	0	0
مجموع الفصل 761		1 350	299	1 350	299	0	0
762	تهيئة و صيانة المدارس الابتدائية صيانة المدارس الابتدائية	3000	741	3000	741	0	0
مجموع الفصل 762		3 000	741	3 000	741	0	0
768	تجهيزات تربوية اقتناء تجهيزات تربوية عادية للمدارس الابتدائية	200	80	200	80	0	0
مجموع الفصل 768		200	80	200	80	0	0
جملة البرنامج 1: المرحلة الابتدائية		4 550	1 120	4 550	1 120	0	0
البرنامج 2: المرحلة الإعدادية والتعليم الثانوي							
763	بناء وتوسيع المدارس الإعدادية بناء 4 قاعات عادية بناء 1 قاعة اختصاص	400	80	400	80	0	0
مجموع الفصل 763		530	115	530	115	0	0
764	تهيئة و صيانة المدارس الإعدادية صيانة المدارس الإعدادية	2 500	517	2 500	517	0	0
مجموع الفصل 764		2 500	517	2 500	517	0	0
765	بناء و توسيع المعاهد الثانوية بناء 3 قاعات عادية بناء 1 قاعة اعلامية	300	75	300	75	0	0
مجموع الفصل 765		430	108	430	108	0	0
766	تهيئة و صيانة المعاهد الثانوية صيانة المعاهد الثانوية	2000	577	2000	577	0	0
مجموع الفصل 766		2 000	577	2 000	577	0	0
768	تجهيزات تربوية اقتناء تجهيزات تربوية عادية للمدارس الإعدادية والمعاهد	150	56	150	56	0	0
مجموع الفصل 768		150	56	150	56	0	0
جملة البرنامج 2: المرحلة الإعدادية والتعليم الثانوي		5 610	1 373	5 610	1 373	0	0
جملة المندوبية الجهوية للتربية بمنوبة		10 160	2 493	10 160	2 493	0	0

نفقات الاستثمار لسنة 2025
وزارة التربية: الجزء 2: المندوبيات الجهوية للتربية
توزيع مفصل للمشاريع والبرامج الجديدة
المندوبية الجهوية للتربية بين عروس

بحساب 1000-

ت ج 13

الفصل	بيان المشاريع والبرامج	التعمد	الدفع	الموارد العامة للميزانية		موارد القروض الخارجية	
				التعمد	الدفع	التعمد	الدفع
البرنامج 1: المرحلة الابتدائية							
761	بناء و توسيع المدارس الابتدائية بناء 6 قاعات عادية بناء 3 فضاءات بالأقسام التحضيرية بناء أسيجة	600	161	600	161	0	0
مجموع الفصل 761		1 320	291	1 320	291	0	0
762	تهنية و صيانة المدارس الابتدائية صيانة المدارس الابتدائية	3500	864	3500	864	0	0
مجموع الفصل 762		3 500	864	3 500	864	0	0
768	تجهيزات تربوية اقتناء تجهيزات تربوية عادية للمدارس الابتدائية	250	100	250	100	0	0
مجموع الفصل 768		250	100	250	100	0	0
جملة البرنامج 1: المرحلة الابتدائية		5 070	1 255	5 070	1 255	0	0
البرنامج 2: المرحلة الإعدادية والتعليم الثانوي							
763	بناء و توسيع المدارس الإعدادية بناء 4 قاعات عادية بناء 2 قاعات اختصاص بناء 1 قاعة مراجعة بناء 1 قاعة تربية تقنية	400	80	400	80	0	0
مجموع الفصل 763		1 100	268	1 100	268	0	0
764	تهنية و صيانة المدارس الإعدادية صيانة المدارس الإعدادية	2 300	476	2 300	476	0	0
مجموع الفصل 764		2 300	476	2 300	476	0	0
765	بناء و توسيع المعاهد الثانوية بناء 3 قاعات عادية بناء 1 قاعة اعلامية بناء 1 قاعة مراجعة بناء 1 مخبر تقني وتكنولوجي وعلمي	300	75	300	75	0	0
مجموع الفصل 765		1 110	319	1 110	319	0	0
766	تهنية و صيانة المعاهد الثانوية صيانة المعاهد الثانوية صيانة المخابر التقنية (البنك الافريقي للتنمية)	2 500	722	2 500	722	400	148
مجموع الفصل 766		2 900	856	2 752	822	34	148
768	تجهيزات تربوية اقتناء تجهيزات تربوية عادية للمدارس الإعدادية والمعاهد	200	75	200	75	0	0
مجموع الفصل 768		200	75	200	75	0	0
جملة البرنامج 2: المرحلة الإعدادية والتعليم الثانوي		7 610	1 994	7 462	1 960	34	148
جملة المندوبية الجهوية للتربية بين عروس		12 680	3 249	12 532	3 215	34	148

نفقات الاستثمار لسنة 2025
وزارة التربية: الجزء 2: المندوبيات الجهوية للتربية
توزيع مفصل للمشاريع والبرامج الجديدة
المندوبية الجهوية للتربية بزغوان

بحساب 1000-

ت ج 22

الفصل	بيان المشاريع والبرامج	التعمد	الدفع	الموارد العامة للميزانية		موارد القروض الخارجية	
				التعمد	الدفع	التعمد	الدفع
البرنامج 1: المرحلة الابتدائية							
761	بناء و توسيع المدارس الابتدائية	500	135	500	135	0	0
	بناء 5 قاعات عادية	800	133	800	133	0	0
	بناء 4 فضاء بالأقسام التحضيرية	250	63	250	63	0	0
	بناء أسيجة	100	31	100	31	0	0
	بناء المدرسة الابتدائية الفحص زغوان (دراسات)						
	مجموع الفصل 761	1 650	362	1 650	362	0	0
762	تهيئة و صيانة المدارس الابتدائية	2000	494	2000	494	0	0
	صيانة المدارس الابتدائية						
	مجموع الفصل 762	2 000	494	2 000	494	0	0
768	تجهيزات تربوية	120	48	120	48	0	0
	اقتناء تجهيزات تربوية عادية للمدارس الإبتدائية						
	مجموع الفصل 768	120	48	120	48	0	0
	جملة البرنامج 1: المرحلة الإبتدائية	3 770	904	3 770	904	0	0
البرنامج 2: المرحلة الأعدادية والتعليم الثانوي							
763	بناء وتوسيع المدارس الإعدادية	200	40	200	40	0	0
	بناء 2 قاعات عادية						
	مجموع الفصل 763	200	40	200	40	0	0
764	تهيئة و صيانة المدارس الإعدادية	1 500	310	1 500	310	0	0
	صيانة المدارس الإعدادية						
	مجموع الفصل 764	1 500	310	1 500	310	0	0
765	بناء و توسيع المعاهد الثانوية	200	50	200	50	0	0
	بناء 2 قاعات عادية	130	34	130	34	0	0
	بناء 1 قاعة اعلامية						
	مجموع الفصل 765	330	84	330	84	0	0
766	تهيئة و صيانة المعاهد الثانوية	1700	491	1700	491	0	0
	صيانة المعاهد الثانوية						
	مجموع الفصل 766	1 700	491	1 700	491	0	0
767	بناء و تهيئة المبيتات و المطاعم	1 500	360	1 500	360	0	0
	صيانة المبيتات و المطاعم						
	مجموع الفصل 767	1 500	360	1 500	360	0	0
768	تجهيزات تربوية	120	45	120	45	0	0
	اقتناء تجهيزات تربوية عادية للمدارس الإعدادية والمعاهد						
	مجموع الفصل 768	120	45	120	45	0	0
	جملة البرنامج 2: المرحلة الإعدادية والتعليم الثانوي	5 350	1 330	5 350	1 330	0	0
	جملة المندوبية الجهوية للتربية بزغوان	9 120	2 234	9 120	2 234	0	0

نفقات الاستثمار لسنة 2025

وزارة التربية: الجزء 2: المندوبيات الجهوية للتربية

توزيع مفصل للمشاريع والبرامج الجديدة

المندوبية الجهوية للتربية ببنزرت

بحساب 1000د

ت ج 23

الفصل	بيان المشاريع والبرامج	التعمد	الدفع	الموارد العامة للميزانية		موارد القروض الخارجية	
				التعمد	الدفع	التعمد	الدفع
البرنامج 1: المرحلة الابتدائية							
761	بناء و توسيع المدارس الابتدائية بناء 6 قاعات عادية بناء 4 فضاء بالأقسام التحضيرية بناء أسيجة بناء المدرسة الابتدائية العالية مركز بنزرت (دراسات) بناء المدرسة الابتدائية 15 أكتوبر بسجنان بنزرت (دراسات)	600	161	600	161	0	0
		800	134	800	134		
		200	50	200	50		
		100	31	100	31		
		100	31	100	31		
	مجموع الفصل 761	1 800	407	1 800	407	0	0
762	تهيئة و صيانة المدارس الابتدائية صيانة المدارس الابتدائية	2 500	617	2 500	617	0	0
	مجموع الفصل 762	2 500	617	2 500	617	0	0
768	تجهيزات تربوية اقتناء تجهيزات تربوية عادية للمدارس الابتدائية	200	80	200	80	0	0
	مجموع الفصل 768	200	80	200	80	0	0
	جملة البرنامج 1: المرحلة الابتدائية	4 500	1 104	4 500	1 104	0	0
البرنامج 2: المرحلة الإعدادية والتعليم الثانوي							
763	بناء و توسيع المدارس الإعدادية بناء 3 قاعات عادية بناء 1 قاعة اختصاص بناء 1 قاعة تربية تقنية بناء 1 قاعة اعلامية بناء 1 قاعة مراجعة	300	60	300	60	0	0
		130	36	130	36		
		260	66	260	66		
		130	57	130	57		
		180	50	180	50		
	مجموع الفصل 763	1 000	269	1 000	269	0	0
764	تهيئة و صيانة المدارس الإعدادية تهيئة المدارس الإعدادية صيانة المدارس الإعدادية التقنية (البنك الإفريقي للتنمية)	2 500	517	2 500	517	840	13
		1 000	63	1 000	63		
	مجموع الفصل 764	3 500	580	3 500	580	840	13
765	بناء و توسيع المعاهد الثانوية بناء 3 قاعات عادية بناء 2 قاعات اعلامية	300	75	300	75	0	0
		260	67	260	67		
	مجموع الفصل 765	560	142	560	142	0	0
766	تهيئة و صيانة المعاهد الثانوية صيانة المعاهد الثانوية	2300	664	2300	664	0	0
	مجموع الفصل 766	2 300	664	2 300	664	0	0
767	بناء و تهيئة المبيبات و المطاعم صيانة المبيبات و المطاعم	2 000	480	2 000	480	0	0
	مجموع الفصل 767	2 000	480	2 000	480	0	0
768	تجهيزات تربوية اقتناء تجهيزات تربوية عادية للمدارس الإعدادية و المعاهد	180	68	180	68	0	0
	مجموع الفصل 768	180	68	180	68	0	0
	جملة البرنامج 2: المرحلة الإعدادية والتعليم الثانوي	9 540	2 203	9 540	2 203	840	13
	جملة المندوبية الجهوية للتربية ببنزرت	14 040	3 307	14 040	3 307	840	13

نفقات الاستثمار لسنة 2025
وزارة التربية: الجزء 2: المندوبيات الجهوية للتربية
توزيع مفصل للمشاريع والبرامج الجديدة
المندوبية الجهوية للتربية بباجة

بحساب 1000-

ت ج 31

الفصل	بيان المشاريع والبرامج	التعمد	الدفع	الموارد العامة للميزانية		موارد الفروض الخارجية	
				التعمد	الدفع	التعمد	الدفع
البرنامج 1: المرحلة الابتدائية							
761	بناء و توسيع المدارس الابتدائية بناء 2 قاعات عادية بناء 3 فضاءات بالأقسام التحضيرية بناء أسيجة	200	54	200	54	0	0
		600	100	600	100		
		250	62	250	62		
	مجموع الفصل 761	1 050	216	1 050	216	0	0
762	تهيئة و صيانة المدارس الابتدائية صيانة المدارس الابتدائية	2500	617	2500	617	0	0
	مجموع الفصل 762	2 500	617	2 500	617	0	0
768	تجهيزات تربوية اقتناء تجهيزات تربوية عادية للمدارس الابتدائية	180	72	180	72	0	0
	مجموع الفصل 768	180	72	180	72	0	0
	جملة البرنامج 1: المرحلة الابتدائية	3 730	905	3 730	905	0	0
البرنامج 2: المرحلة الإعدادية والتعليم الثانوي							
763	بناء و توسيع المدارس الإعدادية بناء 3 قاعات عادية بناء 1 قاعة اختصاص	300	60	300	60	0	0
		130	36	130	36		
	مجموع الفصل 763	430	96	430	96	0	0
764	تهيئة و صيانة المدارس الإعدادية تهيئة المدارس الإعدادية	1 800	372	1 800	372	0	0
	مجموع الفصل 764	1 800	372	1 800	372	0	0
765	بناء و توسيع المعاهد الثانوية بناء 2 قاعات عادية بناء 1 قاعة اعلامية	200	50	200	50	0	0
		130	33	130	33		
	مجموع الفصل 765	330	83	330	83	0	0
766	تهيئة و صيانة المعاهد الثانوية صيانة المعاهد الثانوية	2000	577	2000	577	0	0
	مجموع الفصل 766	2 000	577	2 000	577	0	0
767	بناء و تهيئة المبيتات و المطاعم صيانة المبيتات و المطاعم	2 000	480	2 000	480	0	0
	مجموع الفصل 767	2 000	480	2 000	480	0	0
768	تجهيزات تربوية اقتناء تجهيزات تربوية عادية للمدارس الإعدادية و المعاهد	150	56	150	56	0	0
	مجموع الفصل 768	150	56	150	56	0	0
	جملة البرنامج 2: المرحلة الإعدادية والتعليم الثانوي	6 710	1 664	6 710	1 664	0	0
	جملة المندوبية الجهوية للتربية بباجة	10 440	2 569	10 440	2 569	0	0

نفقات الاستثمار لسنة 2025
وزارة التربية: الجزء 2: المندوبيات الجهوية للتربية
توزيع مفصل للمشاريع والبرامج الجديدة
المندوبية الجهوية للتربية بجندوبة

ت ج 32

بحساب 1000د

الفصل	بيان المشاريع والبرامج	التعمد	الدفع	الموارد العامة للميزانية		موارد القروض الخارجية	
				التعمد	الدفع	التعمد	الدفع
البرنامج 1: المرحلة الابتدائية							
761	بناء و توسيع المدارس الابتدائية بناء 2 قاعات عادية بناء 3 فضاءات بالأقسام التحضيرية بناء أسيجة	200	54	200	54	0	0
		600	100	600	100		
		250	62	250	62		
	مجموع الفصل 761	1 050	216	1 050	216	0	0
762	تهيئة و صيانة المدارس الابتدائية صيانة المدارس الابتدائية	3 000	741	3 000	741	0	0
	مجموع الفصل 762	3 000	741	3 000	741	0	0
768	تجهيزات تربوية اقتناء تجهيزات تربوية عادية للمدارس الإبتدائية	250	100	250	100	0	0
	مجموع الفصل 768	250	100	250	100	0	0
	جملة البرنامج 1: المرحلة الإبتدائية	4 300	1 057	4 300	1 057	0	0
البرنامج 2: المرحلة الإعدادية والتعليم الثانوي							
763	بناء و توسيع المدارس الإعدادية بناء 3 قاعات عادية بناء 1 قاعة اختصاص بناء 1 قاعة تربية تقنية	300	60	300	60	0	0
		130	36	130	36		
		260	67	260	67		
	مجموع الفصل 763	690	163	690	163	0	0
764	تهيئة و صيانة المدارس الإعدادية صيانة المدارس الإعدادية	2 500	517	2 500	517	0	0
	مجموع الفصل 764	2 500	517	2 500	517	0	0
765	بناء و توسيع المعاهد الثانوية بناء 2 قاعات عادية بناء 2 قاعات اختصاص بناء 1 قاعة اعلامية بناء 1 قاعة مراجعة	200	50	200	50	0	0
		260	67	260	67		
		130	33	130	33		
		180	70	180	70		
	مجموع الفصل 765	770	220	770	220	0	0
766	تهيئة و صيانة المعاهد الثانوية صيانة المعاهد الثانوية	2 000	577	2 000	577	0	0
	مجموع الفصل 766	2 000	577	2 000	577	0	0
767	بناء و تهيئة المبيتات و المطاعم تهيئة و صيانة المبيتات و المطاعم	2 500	600	2 500	600	0	0
	مجموع الفصل 767	2 500	600	2 500	600	0	0
768	تجهيزات تربوية اقتناء تجهيزات تربوية عادية للمدارس الإعدادية و المعاهد	150	56	150	56	0	0
	مجموع الفصل 768	150	56	150	56	0	0
	جملة البرنامج 2: المرحلة الإعدادية والتعليم الثانوي	8 610	2 133	8 610	2 133	0	0
	جملة المندوبية الجهوية للتربية بجندوبة	12 910	3 190	12 910	3 190	0	0

نفقات الاستثمار لسنة 2025

وزارة التربية: الجزء 2: المندوبيات الجهوية للتربية

توزيع مفصل للمشاريع والبرامج الجديدة

المندوبية الجهوية للتربية بسلطنة

بحساب 1000د

ت ج 34

الفصل	بيان المشاريع والبرامج	التعمد	الدفع	الموارد العامة للميزانية		موارد القروض الخارجية	
				التعمد	الدفع	التعمد	الدفع
البرنامج 1: المرحلة الابتدائية							
761	بناء و توسيع المدارس الابتدائية	300	81	300	81	0	0
	بناء 3 قاعات عادية	400	67	400	67	0	0
	بناء 2 فضاء بالأقسام التحضيرية	250	62	250	62	0	0
	بناء أسيجة						
	مجموع الفصل 761	950	210	950	210	0	0
762	تهيئة و صيانة المدارس الابتدائية	2500	617	2500	617	0	0
	صيانة المدارس الابتدائية						
	مجموع الفصل 762	2 500	617	2 500	617	0	0
768	تجهيزات تربوية	150	60	150	60	0	0
	اقتناء تجهيزات تربوية عادية للمدارس الابتدائية						
	مجموع الفصل 768	150	60	150	60	0	0
	جملة البرنامج 1: المرحلة الابتدائية	3 600	887	3 600	887	0	0
البرنامج 2: المرحلة الإعدادية والتعليم الثانوي							
763	بناء وتوسيع المدارس الإعدادية	200	40	200	40	0	0
	بناء 2 قاعات عادية						
	مجموع الفصل 763	200	40	200	40	0	0
764	تهيئة و صيانة المدارس الإعدادية	1 900	393	1 900	393	0	0
	صيانة المدارس الإعدادية						
	مجموع الفصل 764	1 900	393	1 900	393	0	0
765	بناء و توسيع المعاهد الثانوية	100	25	100	25	0	0
	بناء 1 قاعة عادية						
	مجموع الفصل 765	100	25	100	25	0	0
766	تهيئة و صيانة المعاهد الثانوية	2 000	577	2 000	577	0	0
	صيانة المعاهد الثانوية						
	مجموع الفصل 766	2 000	577	2 000	577	0	0
767	بناء و تهيئة المبيبات و المطاعم	1 200	288	1 200	288	0	0
	تهيئة وصيانة المبيبات و المطاعم						
	مجموع الفصل 767	1 200	288	1 200	288	0	0
768	تجهيزات تربوية	120	45	120	45	0	0
	اقتناء تجهيزات تربوية عادية للمدارس الإعدادية والمعاهد						
	مجموع الفصل 768	120	45	120	45	0	0
	جملة البرنامج 2: المرحلة الإعدادية والتعليم الثانوي	5 520	1 368	5 520	1 368	0	0
	جملة المندوبية الجهوية للتربية بسلطنة	9 120	2 255	9 120	2 255	0	0

نفقات الاستثمار لسنة 2025
وزارة التربية: الجزء 2: المندوبيات الجهوية للتربية
توزيع مفصل للمشاريع والبرامج الجديدة
المندوبية الجهوية للتربية بالكاف

بحساب 1000 د

ت ج 33

الفصل	بيان المشاريع والبرامج	التعمد	الدفع	الموارد العامة للميزانية		موارد القروض الخارجية	
				التعمد	الدفع	التعمد	الدفع
البرنامج 1: المرحلة الابتدائية							
761	بناء و توسيع المدارس الابتدائية بناء 3 قاعات عادية بناء 3 فضاء بالأقسام التحضيرية بناء اسيجة	300	81	300	81	0	0
		600	100	600	100		
		250	62	250	62		
	مجموع الفصل 761	1 150	243	1 150	243	0	0
762	تهيئة و صيانة المدارس الابتدائية صيانة المدارس الابتدائية	2000	494	2000	494	0	0
	مجموع الفصل 762	2 000	494	2 000	494	0	0
768	تجهيزات تربية اقتناء تجهيزات تربية عادية للمدارس الابتدائية	120	48	120	48	0	0
	مجموع الفصل 768	120	48	120	48	0	0
	جملة البرنامج 1: المرحلة الابتدائية	3 270	785	3 270	785	0	0
البرنامج 2: المرحلة الإعدادية والتعليم الثانوي							
763	بناء وتوسيع المدارس الإعدادية بناء 2 قاعات عادية	200	40	200	40	0	0
	مجموع الفصل 763	200	40	200	40	0	0
764	تهيئة و صيانة المدارس الإعدادية صيانة المدارس الإعدادية	1 800	372	1 800	372	0	0
	مجموع الفصل 764	1 800	372	1 800	372	0	0
765	بناء و توسيع المعاهد الثانوية بناء 1 قاعة عادية بناء 1 قاعة اعلامية بناء 1 مخبر تقني وتكنولوجي وعلمي (البنك الافريقي للتنمية)	500	200	500	200	185	50
	مجموع الفصل 765	730	258	730	258	185	50
766	تهيئة و صيانة المعاهد الثانوية صيانة المعاهد الثانوية	1500	433	1500	433	0	0
	مجموع الفصل 766	1 900	566	1 900	566	0	0
767	بناء و تهيئة المبيتات و المطاعم تهيئة وصيانة المبيتات و المطاعم	1 500	360	1 500	360	0	0
	مجموع الفصل 767	1 500	360	1 500	360	0	0
768	تجهيزات تربية اقتناء تجهيزات تربية عادية للمدارس الإعدادية والمعاهد	120	45	120	45	0	0
	مجموع الفصل 768	120	45	120	45	0	0
	جملة البرنامج 2: المرحلة الإعدادية والتعليم الثانوي	6 770	1 769	6 770	1 769	185	50
	جملة المندوبية الجهوية للتربية بالكاف	10 070	2 566	10 070	2 566	185	50

نفقات الاستثمار لسنة 2025
وزارة التربية: الجزء 2: المندوبيات الجهوية للتربية
توزيع مفصل للمشاريع والبرامج الجديدة
المندوبية الجهوية للتربية بالقصرين

بحساب 1000د		ت ج 42					
موارد القروض الخارجية		الموارد العامة للميزانية		الدفع	التعمد	بيان المشاريع والبرامج	الفصل
الدفع	التعمد	الدفع	التعمد				
البرنامج 1: المرحلة الابتدائية							
						761	بناء و توسيع المدارس الابتدائية
		161	600	161	600		بناء 6 قاعات عادية
		167	1 000	167	1 000		بناء 5 فضاءات بالأقسام التحضيرية
		75	300	75	300		بناء أسيجة
		32	100	32	100		بناء المدرسة الابتدائية المدينة الجديدة - القصرين الشمالية (دراسات)
0	0	435	2 000	435	2 000		مجموع الفصل 761
البرنامج 2: المرحلة الإعدادية والتعليم الثانوي							
						762	تهيئة و صيانة المدارس الابتدائية
		864	3500	864	3500		صيانة المدارس الابتدائية
0	0	864	3 500	864	3 500		مجموع الفصل 762
						768	تجهيزات تربوية
		100	250	100	250		اقتناء تجهيزات تربوية عادية للمدارس الإبتدائية
0	0	100	250	100	250		مجموع الفصل 768
0	0	1 399	5 750	1 399	5 750		جملة البرنامج 1: المرحلة الابتدائية
البرنامج 2: المرحلة الإعدادية والتعليم الثانوي							
						763	بناء و توسيع المدارس الإعدادية
		60	300	60	300		بناء 3 قاعات عادية
		71	260	71	260		بناء 2 قاعة اختصاص
		66	260	66	260		بناء 1 قاعة تربية تقنية
		58	130	58	130		بناء 1 قاعة اعلامية
		50	180	50	180		بناء 1 قاعة مراجعة
0	0	305	1 130	305	1 130		مجموع الفصل 763
						764	تهيئة و صيانة المدارس الإعدادية
		414	2 000	414	2 000		صيانة المدارس الإعدادية
0	0	414	2 000	414	2 000		مجموع الفصل 764
						765	بناء و توسيع المعاهد الثانوية
		50	200	50	200		بناء 2 قاعات عادية
		33	130	33	130		بناء 1 قاعة اختصاص
		33	130	33	130		بناء 1 قاعة اعلامية
		70	180	70	180		بناء 1 قاعة مراجعة
0	0	186	640	186	640		مجموع الفصل 765
						766	تهيئة و صيانة المعاهد الثانوية
		577	2 000	577	2 000		صيانة المعاهد الثانوية
0	0	577	2 000	577	2 000		مجموع الفصل 766
						767	بناء و تهيئة المبيبات و المطاعم
		600	2 500	600	2 500		تهيئة و صيانة المبيبات و المطاعم
0	0	600	2 500	600	2 500		مجموع الفصل 767
						768	تجهيزات تربوية
		68	180	68	180		اقتناء تجهيزات تربوية عادية للمدارس الإعدادية و المعاهد
0	0	68	180	68	180		مجموع الفصل 768
0	0	2 150	8 450	2 150	8 450		جملة البرنامج 2: المرحلة الإعدادية والتعليم الثانوي
0	0	3 549	14 200	3 549	14 200		جملة المندوبية الجهوية للتربية بالقصرين

نفقات الاستثمار لسنة 2025
وزارة التربية: الجزء 2: المندوبيات الجهوية للتربية
توزيع مفصل للمشاريع والبرامج الجديدة
المندوبية الجهوية للتربية بسيدي بوزيد

ت ج 43

بحساب 1000د

الفصل	بيان المشاريع والبرامج	التعمد	الدفع	الموارد العامة للميزانية		موارد القروض الخارجية	
				الدفع	التعمد	الدفع	التعمد
البرنامج 1: المرحلة الابتدائية							
761	بناء و توسيع المدارس الابتدائية بناء 6 قاعات عادية بناء 4 قاعات بالأقسام التحضيرية بناء أسيجة	600	161	600	161	0	0
مجموع الفصل 761		1 700	369	1 700	369	0	0
762	تهيئة و صيانة المدارس الابتدائية صيانة المدارس الابتدائية	3500	864	3500	864	0	0
مجموع الفصل 762		3 500	864	3 500	864	0	0
768	تجهيزات تربوية اقتناء تجهيزات تربوية عادية للمدارس الابتدائية	250	100	250	100	0	0
مجموع الفصل 768		250	100	250	100	0	0
جملة البرنامج 1: المرحلة الابتدائية		5 450	1 333	5 450	1 333	0	0
البرنامج 2: المرحلة الإعدادية والتعليم الثانوي							
763	بناء و توسيع المدارس الإعدادية بناء 3 قاعات عادية بناء 2 قاعات اختصاص بناء 1 قاعة مراجعة	300	60	300	60	0	0
مجموع الفصل 763		740	181	740	181	0	0
764	تهيئة و صيانة المدارس الإعدادية تهيئة المدارس الإعدادية صيانة المدارس الإعدادية التقنية (البنك الأفريقي للتنمية)	2 000	414	2 000	414	1 681	25
مجموع الفصل 764		4 000	539	4 000	539	1 681	25
765	بناء و توسيع المعاهد الثانوية بناء 2 قاعات عادية بناء 1 قاعة اختصاص بناء 1 قاعة اعلامية	200	50	200	50	0	0
مجموع الفصل 765		460	116	460	116	0	0
766	تهيئة و صيانة المعاهد الثانوية صيانة المعاهد الثانوية	2 000	577	2 000	577	0	0
مجموع الفصل 766		2 000	577	2 000	577	0	0
767	بناء و تهيئة المبيتات و المطاعم تهيئة وصيانة المبيتات و المطاعم	2 000	480	2 000	480	0	0
مجموع الفصل 767		2 000	480	2 000	480	0	0
768	تجهيزات تربوية اقتناء تجهيزات تربوية عادية للمدارس الإعدادية و المعاهد	180	68	180	68	0	0
مجموع الفصل 768		180	68	180	68	0	0
جملة البرنامج 2: المرحلة الإعدادية والتعليم الثانوي		9 380	1 961	9 380	1 961	1 681	25
جملة المندوبية الجهوية للتربية بسيدي بوزيد		14 830	3 294	14 830	3 294	1 681	25

نفقات الاستثمار لسنة 2025
وزارة التربية: الجزء 2: المندوبيات الجهوية للتربية
توزيع مفصل للمشاريع والبرامج الجديدة
المندوبية الجهوية للتربية بقفصة

ت ج 71

بحساب 1000 د

الفصل	بيان المشاريع والبرامج	التعمد	الدفع	الموارد العامة للميزانية		موارد القروض الخارجية	
				التعمد	الدفع	التعمد	الدفع
البرنامج 1: المرحلة الابتدائية							
761	بناء و توسيع المدارس الابتدائية	300	81	300	81	0	0
	بناء 3 قاعات عادية	600	100	600	100		
	بناء 3 فضاءات بالأقسام التحضيرية	200	50	200	50		
	بناء أسيجة						
	مجموع الفصل 761	1 100	231	1 100	231	0	0
762	تهيئة و صيانة المدارس الابتدائية	2700	667	2700	667	0	0
	صيانة المدارس الابتدائية						
	مجموع الفصل 762	2 700	667	2 700	667	0	0
768	تجهيزات تربوية	200	80	200	80	0	0
	اقتناء تجهيزات تربوية عادية للمدارس الإبتدائية						
	مجموع الفصل 768	200	80	200	80	0	0
	جملة البرنامج 1: المرحلة الإبتدائية	4 000	978	4 000	978	0	0
البرنامج 2: المرحلة الإعدادية والتعليم الثانوي							
763	بناء و توسيع المدارس الإعدادية	300	60	300	60	0	0
	بناء 3 قاعات عادية	130	36	130	36		
	بناء 1 قاعة اختصاص	130	57	130	57		
	بناء 1 قاعة اعلامية	180	50	180	50		
	بناء 1 قاعة مراجعة						
	مجموع الفصل 763	740	203	740	203	0	0
764	تهيئة و صيانة المدارس الإعدادية	2 000	414	2 000	414	0	0
	صيانة المدارس الإعدادية						
	مجموع الفصل 764	2 000	414	2 000	414	0	0
765	بناء و توسيع المعاهد الثانوية	200	50	200	50	0	0
	بناء 2 قاعات عادية	130	34	130	34		
	بناء 1 قاعة اختصاص	130	33	130	33		
	بناء 1 قاعة اعلامية	180	70	180	70		
	بناء 1 قاعة مراجعة						
	مجموع الفصل 765	640	187	640	187	0	0
766	تهيئة و صيانة المعاهد الثانوية	2000	577	2000	577	0	0
	صيانة المعاهد الثانوية						
	مجموع الفصل 766	2 000	577	2 000	577	0	0
767	بناء و تهيئة الميبتات و المطاعم	2 000	480	2 000	480	0	0
	تهيئة وصيانة الميبتات و المطاعم						
	مجموع الفصل 767	2 000	480	2 000	480	0	0
768	تجهيزات تربوية	150	56	150	56	0	0
	اقتناء تجهيزات تربوية عادية للمدارس الإعدادية و المعاهد						
	مجموع الفصل 768	150	56	150	56	0	0
	جملة البرنامج 2: المرحلة الإعدادية والتعليم الثانوي	7 530	1 917	7 530	1 917	0	0
	جملة المندوبية الجهوية للتربية بقفصة	11 530	2 895	11 530	2 895	0	0

نفقات الاستثمار لسنة 2025

وزارة التربية: الجزء 2: المندوبيات الجهوية للتربية

توزيع مفصل للمشاريع والبرامج الجديدة

المندوبية الجهوية للتربية بتوزر

ت ج 72

بحساب 1000د

الفصل	بيان المشاريع والبرامج	التعمد	الدفع	الموارد العامة للميزانية		موارد القروض الخارجية	
				التعمد	الدفع	التعمد	الدفع
البرنامج 1: المرحلة الابتدائية							
761	بناء و توسيع المدارس الابتدائية	300	81	300	81	0	0
	بناء 3 قاعات عادية	600	100	600	100		
	بناء 3 فضاء بالأقسام التحضيرية	120	30	120	30		
	بناء أسيجة						
	مجموع الفصل 761	1 020	211	1 020	211	0	0
762	تهيئة و صيانة المدارس الابتدائية	1700	420	1700	420	0	0
	صيانة المدارس الابتدائية						
	مجموع الفصل 762	1 700	420	1 700	420	0	0
768	تجهيزات تربوية	100	40	100	40	0	0
	اقتناء تجهيزات تربوية عادية للمدارس الابتدائية						
	مجموع الفصل 768	100	40	100	40	0	0
	جملة البرنامج 1: المرحلة الابتدائية	2 820	671	2 820	671	0	0
البرنامج 2: المرحلة الإعدادية والتعليم الثانوي							
763	بناء و توسيع المدارس الإعدادية	200	40	200	40	0	0
	بناء 2 قاعات عادية	130	36	130	36		
	بناء 1 قاعة اختصاص						
	مجموع الفصل 763	330	76	330	76	0	0
764	تهيئة و صيانة المدارس الإعدادية	1 400	289	1 400	289	13	840
	صيانة المدارس الإعدادية	1 000	63	1 000	63		
	صيانة المدارس الإعدادية التقنية (البنك الإفريقي للتنمية)						
	مجموع الفصل 764	2 400	352	2 400	352	13	840
765	بناء و توسيع المعاهد الثانوية	200	50	200	50	0	0
	بناء 2 قاعات عادية	130	33	130	33		
	بناء 1 قاعة اختصاص						
	مجموع الفصل 765	330	83	330	83	0	0
766	تهيئة و صيانة المعاهد الثانوية	1200	346	1200	346	0	0
	صيانة المعاهد الثانوية						
	مجموع الفصل 766	1 200	346	1 200	346	0	0
768	تجهيزات تربوية	100	38	100	38	0	0
	اقتناء تجهيزات تربوية عادية للمدارس الإعدادية والمعاهد						
	مجموع الفصل 768	100	38	100	38	0	0
	جملة البرنامج 2: المرحلة الإعدادية والتعليم الثانوي	4 360	895	4 360	895	13	840
	جملة المندوبية الجهوية للتربية بتوزر	7 180	1 566	7 180	1 566	13	840

نفقات الاستثمار لسنة 2025
وزارة التربية: الجزء 2: المنوبيات الجهوية للتربية
توزيع مفصل للمشاريع والبرامج الجديدة
المنووبية الجهوية للتربية بقبلي

بحساب 1000-

ت ج 73

الفصل	بيان المشاريع والبرامج	التعمد	الدفع	الموارد العامة للميزانية		موارد القروض الخارجية	
				التعمد	الدفع	التعمد	الدفع
البرنامج 1: المرحلة الابتدائية							
761	بناء و توسيع المدارس الابتدائية بناء 3 قاعات عادية بناء 3 فضاءات بالأقسام التحضيرية بناء أسيجة بناء المدرسة الابتدائية الكليبية - قبلي الجنوبية (دراسات)	300	81	300	81	0	0
		600	100	600	100		
		120	30	120	30		
		100	31	100	31		
	مجموع الفصل 761	1 120	242	1 120	242	0	0
762	تهئية و صيانة المدارس الابتدائية صيانة المدارس الابتدائية	1700	420	1700	420	0	0
	مجموع الفصل 762	1 700	420	1 700	420	0	0
768	تجهيزات تربوية اقتناء تجهيزات تربوية عادية للمدارس الابتدائية	100	40	100	40	0	0
	مجموع الفصل 768	100	40	100	40	0	0
	جملة البرنامج 1: المرحلة الابتدائية	2 920	702	2 920	702	0	0
البرنامج 2: المرحلة الاعدادية والتعليم الثانوي							
763	بناء و توسيع المدارس الإعدادية بناء 2 قاعات عادية بناء 1 قاعة اختصاص	200	40	200	40	0	0
		130	36	130	36		
	مجموع الفصل 763	330	76	330	76	0	0
764	تهئية و صيانة المدارس الإعدادية صيانة المدارس الإعدادية	1 200	248	1 200	248	0	0
	مجموع الفصل 764	1 200	248	1 200	248	0	0
765	بناء و توسيع المعاهد الثانوية بناء 2 قاعات عادية	200	50	200	50	0	0
	مجموع الفصل 765	200	50	200	50	0	0
766	تهئية و صيانة المعاهد الثانوية صيانة المعاهد الثانوية	1500	433	1500	433	0	0
	مجموع الفصل 766	1 500	433	1 500	433	0	0
767	بناء و تهئية المبيبات و المطاعم تهئية وصيانة المبيبات و المطاعم	1000	240	1000	240	0	0
	مجموع الفصل 767	1 000	240	1 000	240	0	0
768	تجهيزات تربوية اقتناء تجهيزات تربوية عادية للمدارس الإعدادية و المعاهد	100	38	100	38	0	0
	مجموع الفصل 768	100	38	100	38	0	0
	جملة البرنامج 2: المرحلة الإعدادية والتعليم الثانوي	4 330	1 085	4 330	1 085	0	0
	جملة المنووبية الجهوية للتربية بقبلي	7 250	1 787	7 250	1 787	0	0

نفقات الاستثمار لسنة 2025

وزارة التربية: الجزء 2: المندوبيات الجهوية للتربية

توزيع مفصل للمشاريع والبرامج الجديدة

المندوبية الجهوية للتربية بتطاوين

ت ج 83

بحساب 1000د

الفصل	بيان المشاريع والبرامج	التعمد	الدفع	الموارد العامة للميزانية		موارد الفروض الخارجية	
				التعمد	الدفع	التعمد	الدفع
البرنامج 1: المرحلة الابتدائية							
761	بناء و توسيع المدارس الابتدائية	300	81	300	81		
	بناء 3 قاعة عادية	600	100	600	100		
	بناء 3 فضاء بالأقسام التحضيرية	120	30	120	30		
	بناء أسيجة						
	مجموع الفصل 761	1 020	211	1 020	211	0	0
762	تهيئة و صيانة المدارس الابتدائية	1500	370	1500	370		
	صيانة المدارس الابتدائية						
	مجموع الفصل 762	1 500	370	1 500	370	0	0
768	تجهيزات تربية	100	40	100	40		
	اقتناء تجهيزات تربية عادية للمدارس الإبتدائية						
	مجموع الفصل 768	100	40	100	40	0	0
	جملة البرنامج 1: المرحلة الإبتدائية	2 620	621	2 620	621	0	0
البرنامج 2: المرحلة الإعدادية والتعليم الثانوي							
763	بناء و توسيع المدارس الإعدادية	200	40	200	40		
	بناء 2 قاعات عادية						
	مجموع الفصل 763	200	40	200	40	0	0
764	تهيئة و صيانة المدارس الإعدادية	1 500	310	1 500	310		
	تهيئة المدارس الإعدادية						
	مجموع الفصل 764	1 500	310	1 500	310	0	0
765	بناء و توسيع المعاهد الثانوية	200	50	200	50		
	بناء 2 قاعات عادية						
	مجموع الفصل 765	200	50	200	50	0	0
766	تهيئة و صيانة المعاهد الثانوية	1500	433	1500	433		
	صيانة المعاهد الثانوية						
	مجموع الفصل 766	1 500	433	1 500	433	0	0
768	تجهيزات تربية	100	38	100	38		
	اقتناء تجهيزات تربية عادية للمدارس الإعدادية والمعاهد						
	مجموع الفصل 768	100	38	100	38	0	0
	جملة البرنامج 2: المرحلة الإعدادية والتعليم الثانوي	3 500	871	3 500	871	0	0
	جملة المندوبية الجهوية للتربية بتطاوين	6 120	1 492	6 120	1 492	0	0

نفقات الاستثمار لسنة 2025
وزارة التربية: الجزء 2: المندوبيات الجهوية للتربية
توزيع مفصل للمشاريع والبرامج الجديدة
المندوبية الجهوية للتربية بمدنين

بحساب 1000 د

ت ج 82

الفصل	بيان المشاريع والبرامج	التعمد	الدفع	الموارد العامة للميزانية		موارد الفروض الخارجية	
				التعمد	الدفع	التعمد	الدفع
البرنامج 1: المرحلة الابتدائية							
761	بناء و توسيع المدارس الابتدائية بناء 6 قاعات عادية بناء 4 فضاءات بالأقسام التحضيرية بناء أسيجة بناء المدرسة الابتدائية الريحان - بمنطقة بني باندو - حومة السوق جربة (دراسات)	600	162	600	162	0	0
		800	133	800	133		
		350	88	350	88		
		100	31	100	31		
	مجموع الفصل 761	1 850	414	1 850	414	0	0
762	تهيئة و صيانة المدارس الابتدائية صيانة المدارس الابتدائية	3000	741	3000	741	0	0
	مجموع الفصل 762	3 000	741	3 000	741	0	0
768	تجهيزات تربوية اقتناء تجهيزات تربوية عادية للمدارس الابتدائية	200	80	200	80	0	0
	مجموع الفصل 768	200	80	200	80	0	0
	جملة البرنامج 1: المرحلة الابتدائية	5 050	1 235	5 050	1 235	0	0
البرنامج 2: المرحلة الإعدادية والتعليم الثانوي							
763	بناء و توسيع المدارس الإعدادية بناء 2 قاعات عادية بناء 1 قاعة اختصاص بناء 1 قاعة اعلامية	200	40	200	40	0	0
		130	36	130	36		
		130	57	130	57		
	مجموع الفصل 763	460	133	460	133	0	0
764	تهيئة و صيانة المدارس الإعدادية تهيئة المدارس الإعدادية	2 000	414	2 000	414	0	0
	مجموع الفصل 764	2 000	414	2 000	414	0	0
765	بناء و توسيع المعاهد الثانوية بناء 2 قاعات عادية بناء 1 قاعة اختصاص	200	50	200	50	0	0
		130	33	130	33		
	مجموع الفصل 765	330	83	330	83	0	0
766	تهيئة و صيانة المعاهد الثانوية صيانة المعاهد الثانوية	2 000	577	2 000	577	0	0
	مجموع الفصل 766	2 000	577	2 000	577	0	0
767	بناء و تهيئة المبيبات و المطاعم تهيئة وصيانة المبيبات و المطاعم	800	192	800	192	0	0
	مجموع الفصل 767	800	192	800	192	0	0
768	تجهيزات تربوية اقتناء تجهيزات تربوية عادية للمدارس الإعدادية والمعاهد	150	56	150	56	0	0
	مجموع الفصل 768	150	56	150	56	0	0
	جملة البرنامج 2: المرحلة الإعدادية والتعليم الثانوي	5 740	1 455	5 740	1 455	0	0
	جملة المندوبية الجهوية للتربية بمدنين	10 790	2 690	10 790	2 690	0	0

نفقات الاستثمار لسنة 2025
وزارة التربية: الجزء 2: المندوبيات الجهوية للتربية
توزيع مفصل للمشاريع والبرامج الجديدة
المندوبية الجهوية للتربية بقابس

ت ج 81

بحساب 1000د

الفصل	بيان المشاريع والبرامج	التعمد	الدفع	الموارد العامة للميزانية		موارد القروض الخارجية	
				التعمد	الدفع	التعمد	الدفع
البرنامج 1: المرحلة الابتدائية							
761	بناء و توسيع المدارس الابتدائية	500	135	500	135	0	0
	بناء 5 قاعات عادية	600	100	600	100		
	بناء 3 فضاءات بالأقسام التحضيرية	300	75	300	75		
	بناء أسبجة						
	مجموع الفصل 761	1 400	310	1 400	310	0	0
762	تهيئة و صيانة المدارس الابتدائية	3000	740	3000	740	0	0
	صيانة المدارس الابتدائية						
	مجموع الفصل 762	3 000	740	3 000	740	0	0
768	تجهيزات تربية	180	72	180	72	0	0
	اقتناء تجهيزات تربية عادية للمدارس الابتدائية						
	مجموع الفصل 768	180	72	180	72	0	0
	جملة البرنامج 1: المرحلة الابتدائية	4 580	1 122	4 580	1 122	0	0
البرنامج 2: المرحلة الإعدادية والتعليم الثانوي							
763	بناء و توسيع المدارس الإعدادية	200	40	200	40	0	0
	بناء 2 قاعات عادية	130	36	130	36		
	بناء 1 قاعة اختصاص						
	مجموع الفصل 763	330	76	330	76	0	0
764	تهيئة و صيانة المدارس الإعدادية	2 000	414	2 000	414	0	0
	تهيئة المدارس الإعدادية						
	مجموع الفصل 764	2 000	414	2 000	414	0	0
765	بناء و توسيع المعاهد الثانوية	200	50	200	50	0	0
	بناء 2 قاعات عادية	130	33	130	33		
	بناء 1 قاعة اختصاص						
	مجموع الفصل 765	330	83	330	83	0	0
766	تهيئة و صيانة المعاهد الثانوية	2 200	635	2 200	635	0	0
	صيانة المعاهد الثانوية						
	مجموع الفصل 766	2 200	635	2 200	635	0	0
767	بناء و تهيئة المبيتات و المطاعم	1 200	288	1 200	288	0	0
	تهيئة وصيانة المبيتات و المطاعم						
	مجموع الفصل 767	1 200	288	1 200	288	0	0
768	تجهيزات تربية	150	56	150	56	0	0
	اقتناء تجهيزات تربية عادية للمدارس الإعدادية و المعاهد						
	مجموع الفصل 768	150	56	150	56	0	0
	جملة البرنامج 2: المرحلة الإعدادية والتعليم الثانوي	6 210	1 552	6 210	1 552	0	0
	جملة المندوبية الجهوية للتربية بقابس	10 790	2 674	10 790	2 674	0	0

نفقات الاستثمار لسنة 2025
وزارة التربية: الجزء 2: المندوبيات الجهوية للتربية
توزيع مفصل للمشاريع والبرامج الجديدة
المندوبية الجهوية للتربية بصفاقس 1

ت ج 61

بحساب 1000 د

الفصل	بيان المشاريع والبرامج	التعمد	الدفع	الموارد العامة للميزانية		موارد القروض الخارجية	
				التعمد	الدفع	التعمد	الدفع
البرنامج 1: المرحلة الابتدائية							
761	بناء و توسيع المدارس الابتدائية بناء 5 قاعات عادية بناء 4 فضاءات بالأقسام التحضيرية بناء أسيجة بناء المدرسة الابتدائية حي طينة 5 - معتمدية طينة صفاقس 1 (دراسات) بناء المدرسة الابتدائية طريق قابس كلم 8 - طينة صفاقس 1 (دراسات)	500	135	500	135	0	0
		800	133	800	133		
		300	75	300	75		
		100	31	100	31		
		100	31	100	31		
	مجموع الفصل 761	1 800	405	1 800	405	0	0
762	تهيئة و صيانة المدارس الابتدائية صيانة المدارس الابتدائية	3000	741	3000	741	0	0
	مجموع الفصل 762	3 000	741	3 000	741	0	0
768	تجهيزات تربية اقتناء تجهيزات تربية عادية للمدارس الابتدائية	200	80	200	80	0	0
	مجموع الفصل 768	200	80	200	80	0	0
	جملة البرنامج 1: المرحلة الابتدائية	5 000	1 226	5 000	1 226	0	0
البرنامج 2: المرحلة الإعدادية والتعليم الثانوي							
763	بناء و توسيع المدارس الإعدادية بناء 2 قاعات عادية بناء 1 قاعة اختصاص بناء 1 قاعة مراجعة	200	40	200	40	0	0
		130	36	130	36		
		180	50	180	50		
	مجموع الفصل 763	510	126	510	126	0	0
764	تهيئة و صيانة المدارس الإعدادية صيانة المدارس الإعدادية صيانة المدارس الإعدادية التقنية (البنك الأفريقي للتنمية)	2 200	455	2 200	455	840	13
		1 000	63	1 000	63		
	مجموع الفصل 764	3 200	518	3 200	518	840	13
765	بناء و توسيع المعاهد الثانوية بناء 2 قاعات عادية بناء 1 قاعة اختصاص	200	50	200	50	0	0
		130	34	130	34		
	مجموع الفصل 765	330	84	330	84	0	0
766	تهيئة و صيانة المعاهد الثانوية صيانة المعاهد الثانوية	2 500	722	2 500	722	0	0
	مجموع الفصل 766	2 500	722	2 500	722	0	0
767	بناء و تهيئة المبيبات و المطاعم تهيئة وصيانة المبيبات و المطاعم	500	120	500	120	0	0
	مجموع الفصل 767	500	120	500	120	0	0
768	تجهيزات تربية اقتناء تجهيزات تربية عادية للمدارس الإعدادية والمعاهد	180	67	180	67	0	0
	مجموع الفصل 768	180	67	180	67	0	0
	جملة البرنامج 2: المرحلة الإعدادية والتعليم الثانوي	7 220	1 637	7 220	1 637	840	13
	جملة المندوبية الجهوية للتربية بصفاقس 1	12 220	2 863	12 220	2 863	840	13

نفقات الاستثمار لسنة 2025
وزارة التربية: الجزء 2: المنذوبات الجهوية للتربية
توزيع مفصل للمشاريع والبرامج الجديدة

المنذوبية الجهوية للتربية بصفاقس 2

بحساب 1000د

ت ج 61

الفصل	بيان المشاريع والبرامج	التعمد	الدفع	الموارد العامة للميزانية		موارد القروض الخارجية	
				التعمد	الدفع	التعمد	الدفع
البرنامج 1: المرحلة الابتدائية							
761	بناء و توسيع المدارس الابتدائية بناء 6 قاعات عادية بناء 4 فضاءات بالأقسام التحضيرية بناء أسيجة بناء المدرسة الابتدائية الخزانات بصفاقس الجنوبية (دراسات)	600	161	600	161	0	0
		800	133	800	133		
		300	75	300	75		
		100	32	100	32		
مجموع الفصل 761		1 800	401	1 800	401	0	0
762	تهيئة و صيانة المدارس الابتدائية صيانة المدارس الابتدائية	3000	741	3000	741	0	0
مجموع الفصل 762		3 000	741	3 000	741	0	0
768	تجهيزات تربوية اقتناء تجهيزات تربوية عادية للمدارس الابتدائية	200	80	200	80	0	0
مجموع الفصل 768		200	80	200	80	0	0
جملة البرنامج 1: المرحلة الابتدائية		5 000	1 222	5 000	1 222	0	0
البرنامج 2: المرحلة الإعدادية والتعليم الثانوي							
763	بناء و توسيع المدارس الإعدادية بناء 2 قاعات عادية بناء 1 قاعة اختصاص بناء قاعة تربية تقنية بناء 1 قاعة مراجعة	200	40	200	40	0	0
		130	36	130	36		
		260	67	260	67		
		180	50	180	50		
مجموع الفصل 763		770	193	770	193	0	0
764	تهيئة و صيانة المدارس الإعدادية صيانة المدارس الإعدادية صيانة المدارس الإعدادية التقنية (البنك الأفريقي للتنمية)	2 200	454	2 200	454	840	12
		1 000	62	1 000	62	840	12
مجموع الفصل 764		3 200	516	3 200	516	840	12
765	بناء و توسيع المعاهد الثانوية بناء 3 قاعات عادية بناء 2 قاعات اختصاص بناء 1 مخبر تقني وتكنولوجي وعلمي	300	75	300	75	0	0
		260	67	260	67		
		500	140	500	140		
مجموع الفصل 765		1 060	282	1 060	282	0	0
766	تهيئة و صيانة المعاهد الثانوية صيانة المعاهد الثانوية صيانة المخابر التقنية (البنك الأفريقي للتنمية)	2200	635	2200	635	148	33
		400	133	400	133	148	33
مجموع الفصل 766		2 600	768	2 600	768	148	33
767	بناء و تهيئة الميبتات و المطاعم تهيئة وصيانة الميبتات و المطاعم	500	120	500	120	0	0
مجموع الفصل 767		500	120	500	120	0	0
768	تجهيزات تربوية اقتناء تجهيزات تربوية عادية للمدارس الإعدادية والمعاهد	180	67	180	67	0	0
مجموع الفصل 768		180	67	180	67	0	0
جملة البرنامج 2: المرحلة الإعدادية والتعليم الثانوي		8 310	1 946	8 310	1 946	988	45
جملة المنذوبية الجهوية للتربية بصفاقس 2		13 310	3 168	13 310	3 168	988	45

نفقات الاستثمار لسنة 2025
وزارة التربية: الجزء 2: المندوبيات الجهوية للتربية
توزيع مفصل للمشاريع والبرامج الجديدة
المندوبية الجهوية للتربية بالمهدية

ت ج 53					
بحساب 1000د					
الفصل	بيان المشاريع والبرامج	الموارد العامة للميزانية		الدفع	التعمد
		الدفع	التعمد		
موارد القروض الخارجية					
الدفع	التعمد	الدفع	التعمد	الدفع	التعمد
البرنامج 1: المرحلة الابتدائية					
761	بناء و توسيع المدارس الابتدائية				
	بناء 6 قاعات عادية	162	600	162	600
	بناء 5 فضاءات بالأقسام التحضيرية	167	1 000	167	1 000
	بناء أسيجة	75	300	75	300
	بناء المدرسة الابتدائية السواسي المهدية (دراسات)	31	100	31	100
	بناء المدرسة الابتدائية الجم العثمانية المهدية (دراسات)	31	100	31	100
	مجموع الفصل 761	466	2 100	466	2 100
762	تهيئة و صيانة المدارس الابتدائية				
	صيانة المدارس الابتدائية	864	3500	864	3500
	مجموع الفصل 762	864	3 500	864	3 500
768	تجهيزات تربوية				
	اقتناء تجهيزات تربوية عادية للمدارس الابتدائية	80	200	80	200
	مجموع الفصل 768	80	200	80	200
	جملة البرنامج 1: المرحلة الابتدائية	1 410	5 800	1 410	5 800
البرنامج 2: المرحلة الإعدادية والتعليم الثانوي					
763	بناء و توسيع المدارس الإعدادية				
	بناء 7 قاعات عادية	140	700	140	700
	بناء 1 قاعة اختصاص	36	130	36	130
	بناء 1 قاعة تربية تقنية	66	260	66	260
	بناء 1 قاعة اعلامية	57	130	57	130
	مجموع الفصل 763	299	1 220	299	1 220
764	تهيئة و صيانة المدارس الإعدادية				
	صيانة المدارس الإعدادية	496	2 400	496	2 400
	مجموع الفصل 764	496	2 400	496	2 400
765	بناء و توسيع المعاهد الثانوية				
	بناء 3 قاعات عادية	75	300	75	300
	بناء 1 قاعة اختصاص	33	130	33	130
	بناء 1 مخبر تقني وتكنولوجي وعلمي	140	500	140	500
	بناء 1 قاعة مراجعة	70	180	70	180
	مجموع الفصل 765	318	1 110	318	1 110
766	تهيئة و صيانة المعاهد الثانوية				
	صيانة المعاهد الثانوية	722	2500	722	2500
	صيانة المخابر التقنية (البنك الافريقي للتنمية)	100	252	133	400
	مجموع الفصل 766	822	2 752	855	2 900
767	بناء و تهيئة المبيبات و المطاعم				
	تهيئة وصيانة المبيبات والمطاعم	192	800	192	800
	مجموع الفصل 767	192	800	192	800
768	تجهيزات تربوية				
	اقتناء تجهيزات تربوية عادية للمدارس الإعدادية والمعاهد	64	170	64	170
	مجموع الفصل 768	64	170	64	170
	جملة البرنامج 2: المرحلة الإعدادية والتعليم الثانوي	2 191	8 452	2 224	8 600
	جملة المندوبية الجهوية للتربية بالمهدية	3 601	14 252	3 634	14 400

نفقات الاستثمار لسنة 2025
وزارة التربية: الجزء 2: المنوبيات الجهوية للتربية
توزيع مفصل للمشاريع والبرامج الجديدة
المندوبية الجهوية للتربية بالقيروان

بحساب 1000 د

ت ج 41

الفصل	بيان المشاريع والبرامج	التعمد	الدفع	الموارد العامة للميزانية		موارد القروض الخارجية	
				التعمد	الدفع	التعمد	الدفع
البرنامج 1: المرحلة الابتدائية							
761	بناء و توسيع المدارس الابتدائية بناء 8 قاعات عادية بناء 6 فضاءات بالأقسام التحضيرية بناء أسيجة بناء المدرسة الابتدائية أولاد عامر الباطن القيروان الشمالية (دراسات) بناء المدرسة الابتدائية المخصصة القيروان الجنوبية (دراسات) بناء المدرسة الابتدائية أولاد أحمد القيروان (دراسات وهندسة مدنية)	800	215	800	215	0	0
		1 200	200	1 200	200		
		450	113	450	113		
		100	32	100	32		
		100	32	100	32		
		1 000	350	1 000	350		
	مجموع الفصل 761	3 650	942	3 650	942	0	0
762	تهيئة و صيانة المدارس الابتدائية صيانة المدارس الابتدائية	3 500	864	3 500	864	0	0
	مجموع الفصل 762	3 500	864	3 500	864	0	0
768	تجهيزات تربوية اقتناء تجهيزات تربوية عادية للمدارس الابتدائية	250	100	250	100	0	0
	مجموع الفصل 768	250	100	250	100	0	0
	جملة البرنامج 1: المرحلة الابتدائية	7 400	1 906	7 400	1 906	0	0
البرنامج 2: المرحلة الإعدادية والتعليم الثانوي							
763	بناء و توسيع المدارس الإعدادية بناء 3 قاعات عادية بناء 2 قاعات اختصاص بناء 1 قاعة مراجعة بناء 1 قاعة تربية تقنية	300	60	300	60	0	0
		260	71	260	71		
		180	50	180	50		
		260	67	260	67		
	مجموع الفصل 763	1 000	248	1 000	248	0	0
764	تهيئة و صيانة المدارس الإعدادية صيانة المدارس الإعدادية	2 800	579	2 800	579	0	0
	مجموع الفصل 764	2 800	579	2 800	579	0	0
765	بناء و توسيع المعاهد الثانوية بناء 4 قاعة عادية بناء 1 قاعة اختصاص بناء 1 مخبر تقني وتكنولوجي وعلمي (البنك الافريقي للتنمية)	400	100	400	100	185	50
		130	33	130	33		
		500	200	500	200		
	مجموع الفصل 765	1 030	333	1 030	333	185	50
766	تهيئة و صيانة المعاهد الثانوية صيانة المعاهد الثانوية	2 500	722	2 500	722	0	0
	مجموع الفصل 766	2 500	722	2 500	722	0	0
767	بناء و تهيئة المبيئات و المطاعم تهيئة وصيانة المبيئات و المطاعم	1 800	432	1 800	432	0	0
	مجموع الفصل 767	1 800	432	1 800	432	0	0
768	تجهيزات تربوية اقتناء تجهيزات تربوية عادية للمدارس الإعدادية والمعاهد	200	75	200	75	0	0
	مجموع الفصل 768	200	75	200	75	0	0
	جملة البرنامج 2: المرحلة الإعدادية والتعليم الثانوي	9 330	2 389	9 330	2 389	185	50
	جملة المندوبية الجهوية للتربية بالقيروان	16 730	4 295	16 730	4 295	185	50

نفقات الاستثمار لسنة 2025
وزارة التربية: الجزء 2: المنوبيات الجهوية للتربية
توزيع مفصل للمشاريع والبرامج الجديدة
المنوبية الجهوية للتربية بالمنستير

بحساب 1000د

ت ج 52

الفصل	بيان المشاريع والبرامج	التعمد	الدفع	الموارد العامة للميزانية		موارد القروض الخارجية	
				التعمد	الدفع	التعمد	الدفع
البرنامج 1: المرحلة الابتدائية							
761	بناء و توسيع المدارس الابتدائية بناء 4 قاعات عادية بناء 3 فضاء بالأقسام التحضيرية بناء أسيجة بناء المدرسة الابتدائية حي المنيرة طريق بني حسان المنستير (دراسات)	400	108	400	108	0	0
مجموع الفصل 761		1 220	269	1 220	269	0	0
762	تهيئة و صيانة المدارس الابتدائية صيانة المدارس الابتدائية	2500	617	2500	617	0	0
مجموع الفصل 762		2 500	617	2 500	617	0	0
768	تجهيزات تربوية اقتناء تجهيزات تربوية عادية للمدارس الابتدائية	200	80	200	80	0	0
مجموع الفصل 768		200	80	200	80	0	0
جملة البرنامج 1: المرحلة الابتدائية		3 920	966	3 920	966	0	0
البرنامج 2: المرحلة الإعدادية والتعليم الثانوي							
763	بناء و توسيع المدارس الإعدادية بناء 3 قاعات عادية بناء 1 قاعة اختصاص بناء 1 قاعة تربوية تقنية	300	60	300	60	0	0
مجموع الفصل 763		690	163	690	163	0	0
764	تهيئة و صيانة المدارس الإعدادية صيانة المدارس الإعدادية	2 000	414	2 000	414	0	0
مجموع الفصل 764		2 000	414	2 000	414	0	0
765	بناء و توسيع المعاهد الثانوية بناء 2 قاعات عادية بناء 1 مخبر تقني وتكنولوجي وعلمي	200	50	200	50	0	0
مجموع الفصل 765		700	190	700	190	0	0
766	تهيئة و صيانة المعاهد الثانوية صيانة المعاهد الثانوية	2000	577	2000	577	0	0
مجموع الفصل 766		2 000	577	2 000	577	0	0
767	بناء و تهيئة المبيبات و المطاعم تهيئة وصيانة المبيبات و المطاعم	800	192	800	192	0	0
مجموع الفصل 767		800	192	800	192	0	0
768	تجهيزات تربوية اقتناء تجهيزات تربوية عادية للمدارس الإعدادية والمعاهد	150	56	150	56	0	0
مجموع الفصل 768		150	56	150	56	0	0
جملة البرنامج 2: المرحلة الإعدادية والتعليم الثانوي		6 340	1 592	6 340	1 592	0	0
جملة المنوبية الجهوية للتربية بالمنستير		10 260	2 558	10 260	2 558	0	0

نفقات الاستثمار لسنة 2025

وزارة التربية: الجزء 2: المندوبيات الجهوية للتربية

توزيع مفصل للمشاريع والبرامج الجديدة

المندوبية الجهوية للتربية بسوسة

بحساب 1000د

ت ج 51

الفصل	بيان المشاريع والبرامج	التعمد	الدفع	الموارد العامة للميزانية		موارد القروض الخارجية	
				التعمد	الدفع	التعمد	الدفع
البرنامج 1: المرحلة الابتدائية							
761	بناء و توسيع المدارس الابتدائية	500	135	500	135	0	0
	بناء 5 قاعات عادية	600	100	600	100		
	بناء 3 فضاءات بالأقسام التحضيرية	300	75	300	75		
	بناء أسبجة						
	مجموع الفصل 761	1 400	310	1 400	310	0	0
762	تهيئة و صيانة المدارس الابتدائية	2800	691	2800	691	0	0
	صيانة المدارس الابتدائية		691		691		
	مجموع الفصل 762	2 800	691	2 800	691	0	0
768	تجهيزات تربوية	200	80	200	80	0	0
	اقتناء تجهيزات تربوية عادية للمدارس الابتدائية		80		80		
	مجموع الفصل 768	200	80	200	80	0	0
	جملة البرنامج 1: المرحلة الابتدائية	4 400	1 081	4 400	1 081	0	0
البرنامج 2: المرحلة الإعدادية والتعليم الثانوي							
763	بناء و توسيع المدارس الإعدادية	300	60	300	60	0	0
	بناء 3 قاعات عادية	130	36	130	36		
	بناء 1 قاعة اختصاص	260	67	260	67		
	بناء 1 قاعة تربية تقنية	130	57	130	57		
	بناء 1 قاعة اعلامية						
	مجموع الفصل 763	820	220	820	220	0	0
764	تهيئة و صيانة المدارس الإعدادية	2 200	454	2 200	454	0	0
	تهيئة المدارس الإعدادية		454		454		
	مجموع الفصل 764	2 200	454	2 200	454	0	0
765	بناء و توسيع المعاهد الثانوية	200	50	200	50	0	0
	بناء 2 قاعات عادية	130	34	130	34		
	بناء 1 قاعة اختصاص	130	34	130	34		
	بناء 1 قاعة اعلامية						
	مجموع الفصل 765	460	118	460	118	0	0
766	تهيئة و صيانة المعاهد الثانوية	2000	577	2000	577	0	0
	صيانة المعاهد الثانوية		577		577		
	مجموع الفصل 766	2 000	577	2 000	577	0	0
767	بناء و تهيئة المبيبات و المطاعم	400	96	400	96	0	0
	تهيئة و صيانة المبيبات و المطاعم		96		96		
	مجموع الفصل 767	400	96	400	96	0	0
768	تجهيزات تربوية	170	64	170	64	0	0
	اقتناء تجهيزات تربوية عادية للمدارس الإعدادية و المعاهد		64		64		
	مجموع الفصل 768	170	64	170	64	0	0
	جملة البرنامج 2: المرحلة الإعدادية والتعليم الثانوي	6 050	1 529	6 050	1 529	0	0
	جملة المندوبية الجهوية للتربية بسوسة	10 450	2 610	10 450	2 610	0	0

نفقات الاستثمار لسنة 2025
وزارة التربية: الجزء 2: المندوبيات الجهوية للتربية
توزيع مفصل للمشاريع والبرامج الجديدة
المندوبية الجهوية للتربية بنابل

بحساب 1000-

ت ج 21

الفصل	بيان المشاريع والبرامج	التعمد	الدفع	الموارد العامة للميزانية		موارد القروض الخارجية	
				الدفع	التعمد	الدفع	التعمد
البرنامج 1: المرحلة الابتدائية							
761	بناء و توسيع المدارس الابتدائية	800	216	800	216	0	0
	بناء 8 قاعات عادية	600	100	600	100		
	بناء 3 فضاءات بالأقسام التحضيرية	300	75	300	75		
	بناء أسيجة	100	31	100	31		
	بناء المدرسة الابتدائية زيانة فندق الجديد نابل (دراسات)	100	31	100	31		
	بناء المدرسة الابتدائية البيضاء منزل تميم نابل (دراسات)	100	31	100	31		
	مجموع الفصل 761	1 900	453	1 900	453	0	0
762	تهيئة و صيانة المدارس الابتدائية	4000	988	4000	988	0	0
	صيانة المدارس الابتدائية						
	مجموع الفصل 762	4 000	988	4 000	988	0	0
768	تجهيزات تربوية	250	100	250	100	0	0
	اقتناء تجهيزات تربوية عادية للمدارس الإبتدائية						
	مجموع الفصل 768	250	100	250	100	0	0
	جملة البرنامج 1: المرحلة الإبتدائية	6 150	1 541	6 150	1 541	0	0
البرنامج 2: المرحلة الأعدادية والتعليم الثانوي							
763	بناء و توسيع المدارس الإعدادية	300	60	300	60	0	0
	بناء 3 قاعات عادية	260	71	260	71		
	بناء 2 قاعات اختصاص	260	67	260	67		
	بناء 1 قاعة تربية تقنية						
	مجموع الفصل 763	820	198	820	198	0	0
764	تهيئة و صيانة المدارس الإعدادية	2 000	414	2 000	414	0	0
	صيانة المدارس الإعدادية						
	مجموع الفصل 764	2 000	414	2 000	414	0	0
765	بناء و توسيع المعاهد الثانوية	500	140	500	140	0	0
	بناء 2 قاعات عادية	130	33	130	33		
	بناء 1 قاعة اختصاص	500	140	500	140		
	بناء 1 مخبر تقني وتكنولوجي وعلمي						
	مجموع الفصل 765	830	223	830	223	0	0
766	تهيئة و صيانة المعاهد الثانوية	2 300	664	2 300	664	0	0
	صيانة المعاهد الثانوية						
	مجموع الفصل 766	2 300	664	2 300	664	0	0
768	تجهيزات تربوية	200	75	200	75	0	0
	اقتناء تجهيزات تربوية عادية للمدارس الإعدادية والمعاهد						
	مجموع الفصل 768	200	75	200	75	0	0
	جملة البرنامج 2: المرحلة الإعدادية والتعليم الثانوي	6 150	1 574	6 150	1 574	0	0
	جملة المندوبية الجهوية للتربية بنابل	12 300	3 115	12 300	3 115	0	0

نفقات الاستثمار لسنة 2025

وزارة التربية: الجزء 2: المندوبيات الجهوية للتربية

توزيع مفصل للمشاريع والبرامج الجديدة

جدول إجمالي

بحساب 1000 د

الفصل	بيان المشاريع والبرامج	التعمد	الدفع	الموارد العامة للميزانية		موارد القروض الخارجية	
				التعمد	الدفع	التعمد	الدفع
البرنامج 1: المرحلة الابتدائية							
761	بناء و توسيع المدارس الابتدائية	13 000	3 500	13 000	3 500		
	بناء 130 قاعة عادية	18 000	3 000	18 000	3 000		
	بناء 90 فضاء بالأقسام التحضيرية	6 000	1 500	6 000	1 500		
	بناء أسيجة	1 600	500	1 600	500		
	بناء 16 مدرسة إبتدائية (دراسات)	1 000	350	1 000	350		
	بناء المدرسة الابتدائية أولاد أحمد القيروان (دراسات وهندسة مدنية)	6 760	0	6 760	0		
	بناء وتوسيع المدارس الابتدائية - اعتمادات غير موزعة						
مجموع الفصل 761		46 360	8 850	46 360	8 850	0	0
762	تهيئة و صيانة المدارس الابتدائية	72 900	18 000	72 900	18 000		
	صيانة المدارس الابتدائية	8 000	0	8 000	0		
	صيانة المدارس الإبتدائية - إتمادات غير موزعة						
مجموع الفصل 762		80 900	18 000	80 900	18 000	0	0
768	تجهيزات تربوية	5 000	2 000	5 000	2 000		
	اقتناء تجهيزات تربوية عادية للمدارس الإبتدائية	3 000	1 500	3 000	1 500		
	دعم التجهيزات التربوية العادية للمدارس الإبتدائية - اعتمادات غير موزعة						
مجموع الفصل 768		8 000	3 500	8 000	3 500	0	0
جملة البرنامج 1: المرحلة الإبتدائية		135 260	30 350	135 260	30 350	0	0

موارد القروض الخارجية		الموارد العامة للميزانية		الدفع	التعهد	بيان المشاريع والبرامج	الفصل
الدفع	التعهد	الدفع	التعهد				
البرنامج 2: المرحلة الإعدادية والتعليم الثانوي							
						763 بناء و توسيع المدارس الإعدادية	
		1 500	7 500	1 500	7 500	بناء 70 قاعة عادية	
		1 000	3 640	1 000	3 640	بناء 28 قاعة اختصاص	
		400	910	400	910	بناء 7 قاعات إعلامية	
		500	1 800	500	1 800	بناء 10 قاعات مراجعة	
		800	3 120	800	3 120	بناء 12 قاعة تربية تقنية	
		0	3 200	0	3 200	بناء وتوسيع المدارس الإعدادية - إعمادات غير موزعة	
0	0	4 200	20 170	4 200	20 170	مجموع الفصل 763	
						764 تهيئة و صيانة المدارس الإعدادية	
		11 000	53 200	11 000	53 200	صيانة المدارس الإعدادية	
100	6 723	400	1 277	500	8 000	صيانة المدارس الإعدادية التقنية (البنك الافريقي للتنمية)	
		0	10 000	0	10 000	صيانة المدارس الإعدادية - إعمادات غير موزعة	
100	6 723	11 400	64 477	11 500	71 200	مجموع الفصل 764	
						765 بناء و توسيع المعاهد الثانوية	
		1 500	6 000	1 500	6 000	بناء 60 قاعة عادية	
		500	1 950	500	1 950	بناء 15 قاعة اختصاص	
		500	1 950	500	1 950	بناء 15 قاعة اعلامية	
		700	2 500	700	2 500	بناء 5 مخابر تقنية وتكنولوجية وعلمية	
100	370	300	630	400	1 000	بناء 2 مخابر تقنية وتكنولوجية وعلمية (البنك الافريقي للتنمية)	
		350	900	350	900	بناء 5 قاعات مراجعة	
		0	3 000	0	3 000	بناء وتوسيع المعاهد الثانوية - إعمادات غير موزعة	
100	370	3 850	16 930	3 950	17 300	مجموع الفصل 765	
						766 تهيئة و صيانة المعاهد الثانوية	
		15 500	53 700	15 500	53 700	صيانة المعاهد الثانوية	
100	444	300	756	400	1 200	صيانة 3 مخابر تقنية وتكنولوجية وعلمية (البنك الافريقي للتنمية)	
		1 000	8 000	1 000	8 000	صيانة المعاهد الثانوية - إعمادات غير موزعة	
100	444	16 800	62 456	16 900	62 900	مجموع الفصل 766	
						767 بناء و تهيئة المبيتات و المطاعم	
		6 000	25 000	6 000	25 000	تهيئة وصيانة المبيتات والمطاعم	
		2 500	5 000	2 500	5 000	تهيئة وصيانة المبيتات والمطاعم - إعمادات غير موزعة	
0	0	8 500	30 000	8 500	30 000	مجموع الفصل 767	
						768 تجهيزات تربوية	
		1 500	4 000	1 500	4 000	اقتناء تجهيزات تربوية عادية للمدارس الإعدادية والمعاهد	
		1 000	2 500	1 000	2 500	دعم التجهيزات التربوية للمدارس الإعدادية والمعاهد - إعمادات غير موزعة	
0	0	2 500	6 500	2 500	6 500	مجموع الفصل 768	
300	7 537	47 250	200 533	47 550	208 070	جملة البرنامج 2: المرحلة الإعدادية والتعليم الثانوي	
300	7 537	77 600	335 793	77 900	343 330	جملة المنوبيات الجهوية للتربية	

السنة المالية: 2025

المهمة 26 : مهمة التربية

جدول تفصيلي لنفقات التأجير

* * الموارد العامة للميزانية * *

البرنامج 1 : المرحلة الابتدائية

البرنامج الفرعي 1 : المرحلة الابتدائية بالإدارة المركزية

الوحدة العملياتية 1: إدارة التدريس بالمرحلة الابتدائية بالإدارة المركزية

النشاط 1: قيادة المرحلة الابتدائية

بحساب الدينار

الإعتمادات	البيان	ف . ف	الفصل
344 305	الأجر الأساسي والتدرج	01	101
344 305	الأجر الأساسي والتدرج	001	
885 005	المنح الخصوصية القارة	02	101
885 005	المنح الخصوصية القارة	000	
61 360	المنح المرتبطة بالوظيفة	03	101
61 360	المنح المرتبطة بالوظيفة	000	
25 567	منحة الإنتاج	05	101
25 567	منحة الإنتاج	000	
15 340	المنح العائلية	13	101
15 340	المنح العائلية	000	
222 720	المساهمات المحمولة على المشغل	14	101
222 720	المساهمات المحمولة على المشغل	000	
1 554 297	جملة النشاط :		

جملة الوحدة العملياتية : 1 554 297

جملة البرنامج الفرعي : 1 554 297

البرنامج الفرعي 2 : المرحلة الابتدائية بالمدنوية الجهوية للتربية بتونس 1

الوحدة العملياتية 2 : إدارة التدريس بالمرحلة الإبتدائية بتونس 1

النشاط 3 : التعليم والحياة المدرسية بالمدارس الإبتدائية

بحساب الدينار

الإعتمادات	البيان	ف . ف	الفصل
19 898 266	الأجر الأساسي والتدرج	01	101
19 898 266	الأجر الأساسي والتدرج	000	
47 072 432	المنح الخصوصية القارة	02	101
47 072 432	المنح الخصوصية القارة	000	
291 398	المنح المرتبطة بالوظيفة	03	101
291 398	المنح المرتبطة بالوظيفة	000	
1 983 141	منحة الإنتاج	05	101
1 983 141	منحة الإنتاج	000	
600 432	منحة الساعات الإضافية و العمل الليلي	06	101
600 432	منحة الساعات الإضافية و العمل الليلي	000	
141 831	المنح العائلية	13	101
141 831	المنح العائلية	000	
14 891 203	المساهمات المحمولة على المشغل	14	101
14 891 203	المساهمات المحمولة على المشغل	000	
84 878 703	جملة النشاط :		

جملة الوحدة العملياتية : 84 878 703

جملة البرنامج الفرعي : 84 878 703

البرنامج الفرعي 3 : المرحلة الابتدائية بالمندوبية الجهوية للتربية بتونس 2

الوحدة العملية 3 : إدارة التدريس بالمرحلة الإبتدائية بتونس 2

النشاط 3 : التعليم والحياة المدرسية بالمدارس الإبتدائية

بحساب الدينار

الإعتمادات	البيان	ف . ف	الفصل
19 240 426	الأجر الأساسي والتدرج	01	101
19 240 426	الأجر الأساسي والتدرج	000	
45 301 514	المنح الخصوصية القارة	02	101
45 301 514	المنح الخصوصية القارة	000	
287 552	المنح المرتبطة بالوظيفة	03	101
287 552	المنح المرتبطة بالوظيفة	000	
1 736 289	منحة الإنتاج	05	101
1 736 289	منحة الإنتاج	000	
341 450	منحة الساعات الإضافية و العمل الليلي	06	101
341 450	منحة الساعات الإضافية و العمل الليلي	000	
115 331	المنح العائلية	13	101
115 331	المنح العائلية	000	
13 790 885	المساهمات المحمولة على المشغل	14	101
13 790 885	المساهمات المحمولة على المشغل	000	
80 813 447	جملة النشاط :		

جملة الوحدة العملية : 80 813 447

جملة البرنامج الفرعي : 80 813 447

البرنامج الفرعي 4 : المرحلة الابتدائية بالمندوبية الجهوية للتربية بين عروس

الوحدة العملية 4: إدارة التدريس بالمرحلة الإبتدائية بين عروس

النشاط 3: التعليم والحياة المدرسية بالمدارس الإبتدائية

بحساب الدينار

الإعتمادات	البيان	ف . ف	الفصل
30 121 114	الأجر الأساسي والتدرج	01	101
30 121 114	الأجر الأساسي والتدرج	000	
70 047 564	المنح الخصوصية القارة	02	101
70 047 564	المنح الخصوصية القارة	000	
451 162	المنح المرتبطة بالوظيفة	03	101
451 162	المنح المرتبطة بالوظيفة	000	
2 481 909	منحة الإنتاج	05	101
2 481 909	منحة الإنتاج	000	
997 425	منحة الساعات الإضافية و العمل الليلي	06	101
997 425	منحة الساعات الإضافية و العمل الليلي	000	
145 756	المنح العائلية	13	101
145 756	المنح العائلية	000	
19 987 947	المساهمات المحمولة على المشغل	14	101
19 987 947	المساهمات المحمولة على المشغل	000	
124 232 877	جملة النشاط :		

جملة الوحدة العملية : 124 232 877

جملة البرنامج الفرعي : 124 232 877

البرنامج الفرعي 5 : المرحلة الابتدائية بالمنوبية الجهوية للتربية بمنوبة

الوحدة العملية 5: إدارة التدريس بالمرحلة الإبتدائية بمنوبة

النشاط 3: التعليم والحياة المدرسية بالمدارس الإبتدائية

بحساب الدينار

الإعتمادات	البيان	ف . ف	الفصل
12 762 866	الأجر الأساسي والتدرج	01	101
12 762 866	الأجر الأساسي والتدرج	000	
43 980 974	المنح الخصوصية القارة	02	101
43 980 974	المنح الخصوصية القارة	000	
284 962	المنح المرتبطة بالوظيفة	03	101
284 962	المنح المرتبطة بالوظيفة	000	
1 613 335	منحة الإنتاج	05	101
1 613 335	منحة الإنتاج	000	
346 383	منحة الساعات الإضافية و العمل الليلي	06	101
346 383	منحة الساعات الإضافية و العمل الليلي	000	
128 318	المنح العائلية	13	101
128 318	المنح العائلية	000	
13 748 308	المساهمات المحمولة على المشغل	14	101
13 748 308	المساهمات المحمولة على المشغل	000	
72 865 146	جملة النشاط :		

جملة الوحدة العملية : 72 865 146

جملة البرنامج الفرعي : 72 865 146

البرنامج الفرعي 6 : المرحلة الابتدائية بالمندوبية الجهوية للتربية بأريانة

الوحدة العملية 6: إدارة التدريس بالمرحلة الإبتدائية بأريانة

النشاط 3: التعليم والحياة المدرسية بالمدارس الإبتدائية

بحساب الدينار

الإعتمادات	البيان	ف . ف	الفصل
20 370 417	الأجر الأساسي والتدرج	01	101
20 370 417	الأجر الأساسي والتدرج	000	
47 974 527	المنح الخصوصية القارة	02	101
47 974 527	المنح الخصوصية القارة	000	
303 595	المنح المرتبطة بالوظيفة	03	101
303 595	المنح المرتبطة بالوظيفة	000	
1 869 122	منحة الإنتاج	05	101
1 869 122	منحة الإنتاج	000	
511 309	منحة الساعات الإضافية و العمل الليلي	06	101
511 309	منحة الساعات الإضافية و العمل الليلي	000	
124 535	المنح العائلية	13	101
124 535	المنح العائلية	000	
14 687 030	المساهمات المحمولة على المشغل	14	101
14 687 030	المساهمات المحمولة على المشغل	000	
85 840 535	جملة النشاط :		

جملة الوحدة العملية : 85 840 535

جملة البرنامج الفرعي : 85 840 535

البرنامج الفرعي 7 : المرحلة الابتدائية بالمندوبية الجهوية للتربية ببنزرت

الوحدة العملية 7 : إدارة التدريس بالمرحلة الإبتدائية ببنزرت

النشاط 3 : التعليم والحياة المدرسية بالمدارس الإبتدائية

بحساب الدينار

الإعتمادات	البيان	ف . ف	الفصل
28 504 340	الأجر الأساسي والتدرج	01	101
28 504 340	الأجر الأساسي والتدرج	000	
68 262 885	المنح الخصوصية القارة	02	101
68 262 885	المنح الخصوصية القارة	000	
527 610	المنح المرتبطة بالوظيفة	03	101
527 610	المنح المرتبطة بالوظيفة	000	
2 454 785	منحة الإنتاج	05	101
2 454 785	منحة الإنتاج	000	
662 240	منحة الساعات الإضافية و العمل الليلي	06	101
662 240	منحة الساعات الإضافية و العمل الليلي	000	
198 704	المنح العائلية	13	101
198 704	المنح العائلية	000	
20 146 103	المساهمات المحمولة على المشغل	14	101
20 146 103	المساهمات المحمولة على المشغل	000	
120 756 667	جملة النشاط :		

جملة الوحدة العملية : 120 756 667

جملة البرنامج الفرعي : 120 756 667

البرنامج الفرعي 8 : المرحلة الابتدائية بالمندوبية الجهوية للتربية بباجة

الوحدة العملية 8 : إدارة التدريس بالمرحلة الإبتدائية بباجة

النشاط 3 : التعليم والحياة المدرسية بالمدارس الإبتدائية

بحساب الدينار

الإعتمادات	البيان	ف . ف	الفصل
19 298 413	الأجر الأساسي والتدرج	01	101
19 298 413	الأجر الأساسي والتدرج	000	
46 229 572	المنح الخصوصية القارة	02	101
46 229 572	المنح الخصوصية القارة	000	
409 946	المنح المرتبطة بالوظيفة	03	101
409 946	المنح المرتبطة بالوظيفة	000	
1 770 002	منحة الإنتاج	05	101
1 770 002	منحة الإنتاج	000	
590 757	منحة الساعات الإضافية و العمل الليلي	06	101
590 757	منحة الساعات الإضافية و العمل الليلي	000	
144 639	المنح العائلية	13	101
144 639	المنح العائلية	000	
13 950 509	المساهمات المحمولة على المشغل	14	101
13 950 509	المساهمات المحمولة على المشغل	000	
82 393 838	جملة النشاط :		

جملة الوحدة العملية : 82 393 838

جملة البرنامج الفرعي : 82 393 838

البرنامج الفرعي 9 : المرحلة الابتدائية بالمندوبية الجهوية للتربية بجنوبية

الوحدة العمليانية 9: إدارة التدريس بالمرحلة الإبتدائية بجنوبية

النشاط 3: التعليم والحياة المدرسية بالمدارس الإبتدائية

بحساب الدينار

الإعتمادات	البيان	ف . ف	الفصل
25 633 714	الأجر الأساسي والتدرج	01	101
25 633 714	الأجر الأساسي والتدرج	000	
62 222 670	المنح الخصوصية القارة	02	101
62 222 670	المنح الخصوصية القارة	000	
569 477	المنح المرتبطة بالوظيفة	03	101
569 477	المنح المرتبطة بالوظيفة	000	
2 281 235	منحة الإنتاج	05	101
2 281 235	منحة الإنتاج	000	
587 693	منحة الساعات الإضافية و العمل الليلي	06	101
587 693	منحة الساعات الإضافية و العمل الليلي	000	
251 146	المنح العائلية	13	101
251 146	المنح العائلية	000	
18 506 509	المساهمات المحمولة على المشغل	14	101
18 506 509	المساهمات المحمولة على المشغل	000	
110 052 444	جملة النشاط :		

جملة الوحدة العمليانية : 110 052 444

جملة البرنامج الفرعي : 110 052 444

البرنامج الفرعي A : المرحلة الابتدائية بالمندوبية الجهوية للتربية بنابل

إدارة التدريس بالمرحلة الابتدائية بنابل :A الوحدة العملياتية

النشاط 3: التعليم والحياة المدرسية بالمدارس الابتدائية

بحساب الدينار

الإعتمادات	البيان	ف . ف	الفصل
42 362 315	الأجر الأساسي والتدرج	01	101
42 362 315	الأجر الأساسي والتدرج	000	
100 625 305	المنح الخصوصية القارة	02	101
100 625 305	المنح الخصوصية القارة	000	
733 370	المنح المرتبطة بالوظيفة	03	101
733 370	المنح المرتبطة بالوظيفة	000	
3 660 492	منحة الإنتاج	05	101
3 660 492	منحة الإنتاج	000	
1 544 513	منحة الساعات الإضافية و العمل الليلي	06	101
1 544 513	منحة الساعات الإضافية و العمل الليلي	000	
297 842	المنح العائلية	13	101
297 842	المنح العائلية	000	
29 461 892	المساهمات المحمولة على المشغل	14	101
29 461 892	المساهمات المحمولة على المشغل	000	
178 685 729	جملة النشاط :		

جملة الوحدة العملياتية : 178 685 729

جملة البرنامج الفرعي : 178 685 729

البرنامج الفرعي B : المرحلة الابتدائية بالمندوبية الجهوية للتربية زغوان

إدارة التدريس بالمرحلة الابتدائية بزغوان : B الوحدة العملياتية

النشاط 3 : التعليم والحياة المدرسية بالمدارس الابتدائية

بحساب الدينار

الإعتمادات	البيان	ف . ف	الفصل
11 735 405	الأجر الأساسي والتدرج	01	101
11 735 405	الأجر الأساسي والتدرج	000	
28 467 309	المنح الخصوصية القارة	02	101
28 467 309	المنح الخصوصية القارة	000	
263 261	المنح المرتبطة بالوظيفة	03	101
263 261	المنح المرتبطة بالوظيفة	000	
1 010 874	منحة الإنتاج	05	101
1 010 874	منحة الإنتاج	000	
645 690	منحة الساعات الإضافية و العمل الليلي	06	101
645 690	منحة الساعات الإضافية و العمل الليلي	000	
116 753	المنح العائلية	13	101
116 753	المنح العائلية	000	
8 558 768	المساهمات المحمولة على المشغل	14	101
8 558 768	المساهمات المحمولة على المشغل	000	
50 798 060	جملة النشاط :		

جملة الوحدة العملياتية : 50 798 060

جملة البرنامج الفرعي : 50 798 060

البرنامج الفرعي C : المرحلة الابتدائية بالمندوبية الجهوية للتربية سليانة

إدارة التدريس بالمرحلة الابتدائية بسليانة : C الوحدة العملياتية

النشاط 3: التعليم والحياة المدرسية بالمدارس الابتدائية

بحساب الدينار

الإعتمادات	البيان	ف . ف	الفصل
17 532 308	الأجر الأساسي والتدرج	01	101
17 532 308	الأجر الأساسي والتدرج	000	
48 852 363	المنح الخصوصية القارة	02	101
48 852 363	المنح الخصوصية القارة	000	
438 416	المنح المرتبطة بالوظيفة	03	101
438 416	المنح المرتبطة بالوظيفة	000	
1 645 937	منحة الإنتاج	05	101
1 645 937	منحة الإنتاج	000	
373 904	منحة الساعات الإضافية و العمل الليلي	06	101
373 904	منحة الساعات الإضافية و العمل الليلي	000	
178 306	المنح العائلية	13	101
178 306	المنح العائلية	000	
12 747 783	المساهمات المحمولة على المشغل	14	101
12 747 783	المساهمات المحمولة على المشغل	000	
81 769 017	جملة النشاط :		

جملة الوحدة العملياتية : 81 769 017

جملة البرنامج الفرعي : 81 769 017

البرنامج الفرعي D : المرحلة الابتدائية بالمندوبية الجهوية للتربية الكاف

إدارة التدريس بالمرحلة الابتدائية بالكاف : D الوحدة العملياتية

النشاط 3: التعليم والحياة المدرسية بالمدارس الابتدائية

بحساب الدينار

الإعتمادات	البيان	ف . ف	الفصل
19 678 839	الأجر الأساسي والتدرج	01	101
19 678 839	الأجر الأساسي والتدرج	000	
48 412 363	المنح الخصوصية القارة	02	101
48 412 363	المنح الخصوصية القارة	000	
465 081	المنح المرتبطة بالوظيفة	03	101
465 081	المنح المرتبطة بالوظيفة	000	
1 846 926	منحة الإنتاج	05	101
1 846 926	منحة الإنتاج	000	
382 487	منحة الساعات الإضافية و العمل الليلي	06	101
382 487	منحة الساعات الإضافية و العمل الليلي	000	
195 987	المنح العائلية	13	101
195 987	المنح العائلية	000	
14 100 575	المساهمات المحمولة على المشغل	14	101
14 100 575	المساهمات المحمولة على المشغل	000	
85 082 258	جملة النشاط :		

جملة الوحدة العملياتية : 85 082 258

جملة البرنامج الفرعي : 85 082 258

البرنامج الفرعي E : المرحلة الابتدائية بالمندوبية الجهوية للتربية القصرين

إدارة التدريس بالمرحلة الابتدائية بالقصرين : E الوحدة العملياتية

النشاط 3 : التعليم والحياة المدرسية بالمدارس الابتدائية

بحساب الدينار

الإعتمادات	البيان	ف . ف	الفصل
35 804 709	الأجر الأساسي والتدرج	01	101
35 804 709	الأجر الأساسي والتدرج	000	
88 812 745	المنح الخصوصية القارة	02	101
88 812 745	المنح الخصوصية القارة	000	
769 758	المنح المرتبطة بالوظيفة	03	101
769 758	المنح المرتبطة بالوظيفة	000	
3 050 004	منحة الإنتاج	05	101
3 050 004	منحة الإنتاج	000	
1 156 229	منحة الساعات الإضافية و العمل الليلي	06	101
1 156 229	منحة الساعات الإضافية و العمل الليلي	000	
475 460	المنح العائلية	13	101
475 460	المنح العائلية	000	
26 367 834	المساهمات المحمولة على المشغل	14	101
26 367 834	المساهمات المحمولة على المشغل	000	
156 436 739	جملة النشاط :		

جملة الوحدة العملياتية : 156 436 739

جملة البرنامج الفرعي : 156 436 739

البرنامج الفرعي F : المرحلة الابتدائية بالمندوبية الجهوية للتربية القيروان

إدارة التدريس بالمرحلة الابتدائية بالقيروان : F الوحدة العملياتية

النشاط 3 : التعليم والحياة المدرسية بالمدارس الابتدائية

بحساب الدينار

الإعتمادات	البيان	ف . ف	الفصل
37 206 270	الأجر الأساسي والتدرج	01	101
37 206 270	الأجر الأساسي والتدرج	000	
91 351 755	المنح الخصوصية القارة	02	101
91 351 755	المنح الخصوصية القارة	000	
800 198	المنح المرتبطة بالوظيفة	03	101
800 198	المنح المرتبطة بالوظيفة	000	
3 292 783	منحة الإنتاج	05	101
3 292 783	منحة الإنتاج	000	
567 824	منحة الساعات الإضافية و العمل الليلي	06	101
567 824	منحة الساعات الإضافية و العمل الليلي	000	
409 804	المنح العائلية	13	101
409 804	المنح العائلية	000	
26 528 577	المساهمات المحمولة على المشغل	14	101
26 528 577	المساهمات المحمولة على المشغل	000	
160 157 211	جملة النشاط :		

جملة الوحدة العملياتية : 160 157 211

جملة البرنامج الفرعي : 160 157 211

البرنامج الفرعي G : المرحلة الابتدائية بالمندوبية الجهوية للتربية سوسة

إدارة التدريس بالمرحلة الابتدائية بسوسة : G الوحدة العملياتية

النشاط 3: التعليم والحياة المدرسية بالمدارس الابتدائية

بحساب الدينار

الإعتمادات	البيان	ف . ف	الفصل
34 447 720	الأجر الأساسي والتدرج	01	101
34 447 720	الأجر الأساسي والتدرج	000	
82 267 750	المنح الخصوصية القارة	02	101
82 267 750	المنح الخصوصية القارة	000	
513 558	المنح المرتبطة بالوظيفة	03	101
513 558	المنح المرتبطة بالوظيفة	000	
3 003 229	منحة الإنتاج	05	101
3 003 229	منحة الإنتاج	000	
462 607	منحة الساعات الإضافية و العمل الليلي	06	101
462 607	منحة الساعات الإضافية و العمل الليلي	000	
251 280	المنح العائلية	13	101
251 280	المنح العائلية	000	
24 566 262	المساهمات المحمولة على المشغل	14	101
24 566 262	المساهمات المحمولة على المشغل	000	
145 512 406	جملة النشاط :		

جملة الوحدة العملياتية : 145 512 406

جملة البرنامج الفرعي : 145 512 406

البرنامج الفرعي H : المرحلة الابتدائية بالمندوبية الجهوية للتربية المنستير

إدارة التدريس بالمرحلة الابتدائية بالمنستير H: الوحدة العملياتية

النشاط 3: التعليم والحياة المدرسية بالمدارس الابتدائية

بحساب الدينار

الإعتمادات	البيان	ف . ف	الفصل
30 218 980	الأجر الأساسي والتدرج	01	101
30 218 980	الأجر الأساسي والتدرج	000	
70 680 689	المنح الخصوصية القارة	02	101
70 680 689	المنح الخصوصية القارة	000	
457 279	المنح المرتبطة بالوظيفة	03	101
457 279	المنح المرتبطة بالوظيفة	000	
2 750 701	منحة الإنتاج	05	101
2 750 701	منحة الإنتاج	000	
412 431	منحة الساعات الإضافية و العمل الليلي	06	101
412 431	منحة الساعات الإضافية و العمل الليلي	000	
217 753	المنح العائلية	13	101
217 753	المنح العائلية	000	
21 450 532	المساهمات المحمولة على المشغل	14	101
21 450 532	المساهمات المحمولة على المشغل	000	
126 188 365	جملة النشاط :		

جملة الوحدة العملياتية : 126 188 365

جملة البرنامج الفرعي : 126 188 365

البرنامج الفرعي 1 : المرحلة الابتدائية بالمندوبية الجهوية للتربية المهديّة

إدارة التدريس بالمرحلة الإبتدائية بالمهدية : الوحدة العمليّاتية

النشاط 3 : التعليم والحياة المدرسية بالمدارس الإبتدائية

بحساب الدينار

الإعتمادات	البيان	ف . ف	الفصل
26 891 233	الأجر الأساسي والتدرج	01	101
26 891 233	الأجر الأساسي والتدرج	000	
66 065 445	المنح الخصوصية القارة	02	101
66 065 445	المنح الخصوصية القارة	000	
531 411	المنح المرتبطة بالوظيفة	03	101
531 411	المنح المرتبطة بالوظيفة	000	
2 480 193	منحة الإنتاج	05	101
2 480 193	منحة الإنتاج	000	
339 247	منحة الساعات الإضافية و العمل الليلي	06	101
339 247	منحة الساعات الإضافية و العمل الليلي	000	
246 762	المنح العائلية	13	101
246 762	المنح العائلية	000	
19 583 324	المساهمات المحمولة على المشغل	14	101
19 583 324	المساهمات المحمولة على المشغل	000	
116 137 615	جملة النشاط :		

جملة الوحدة العمليّاتية : 116 137 615

جملة البرنامج الفرعي : 116 137 615

البرنامج الفرعي J : المرحلة الابتدائية بالمندوبية الجهوية للتربية صفاقس 1

إدارة التدريس بالمرحلة الابتدائية بصفاقس 1 : J الوحدة العملياتية

النشاط 3: التعليم والحياة المدرسية بالمدارس الابتدائية

بحساب الدينار

الإعتمادات	البيان	ف . ف	الفصل
27 371 617	الأجر الأساسي والتدرج	01	101
27 371 617	الأجر الأساسي والتدرج	000	
67 138 252	المنح الخصوصية القارة	02	101
67 138 252	المنح الخصوصية القارة	000	
480 493	المنح المرتبطة بالوظيفة	03	101
480 493	المنح المرتبطة بالوظيفة	000	
2 473 041	منحة الإنتاج	05	101
2 473 041	منحة الإنتاج	000	
339 247	منحة الساعات الإضافية و العمل الليلي	06	101
339 247	منحة الساعات الإضافية و العمل الليلي	000	
242 734	المنح العائلية	13	101
242 734	المنح العائلية	000	
19 899 230	المساهمات المحمولة على المشغل	14	101
19 899 230	المساهمات المحمولة على المشغل	000	
117 944 614	جملة النشاط :		

جملة الوحدة العملياتية : 117 944 614

جملة البرنامج الفرعي : 117 944 614

البرنامج الفرعي K : المرحلة الابتدائية بالمندوبية الجهوية للتربية صفاقس 2

إدارة التدريس بالمرحلة الابتدائية بصفاقس 2 : K الوحدة العملياتية

النشاط 3 : التعليم والحياة المدرسية بالمدارس الابتدائية

بحساب الدينار

الإعتمادات	البيان	ف . ف	الفصل
28 624 492	الأجر الأساسي والتدرج	01	101
28 624 492	الأجر الأساسي والتدرج	000	
67 638 252	المنح الخصوصية القارة	02	101
67 638 252	المنح الخصوصية القارة	000	
525 189	المنح المرتبطة بالوظيفة	03	101
525 189	المنح المرتبطة بالوظيفة	000	
2 580 414	منحة الإنتاج	05	101
2 580 414	منحة الإنتاج	000	
335 407	منحة الساعات الإضافية و العمل الليلي	06	101
335 407	منحة الساعات الإضافية و العمل الليلي	000	
242 634	المنح العائلية	13	101
242 634	المنح العائلية	000	
20 584 817	المساهمات المحمولة على المشغل	14	101
20 584 817	المساهمات المحمولة على المشغل	000	
120 531 205	جملة النشاط :		

جملة الوحدة العملياتية : 120 531 205

جملة البرنامج الفرعي : 120 531 205

البرنامج الفرعي L : المرحلة الابتدائية بالمندوبية الجهوية للتربية سيدي بوزيد

إدارة التدريس بالمرحلة الابتدائية بسيدي بوزيد : L الوحدة العملية

النشاط 3 : التعليم والحياة المدرسية بالمدارس الابتدائية

بحساب الدينار

الإعتمادات	البيان	ف . ف	الفصل
33 729 049	الأجر الأساسي والتدرج	01	101
33 729 049	الأجر الأساسي والتدرج	000	
82 820 144	المنح الخصوصية القارة	02	101
82 820 144	المنح الخصوصية القارة	000	
735 624	المنح المرتبطة بالوظيفة	03	101
735 624	المنح المرتبطة بالوظيفة	000	
3 010 884	منحة الإنتاج	05	101
3 010 884	منحة الإنتاج	000	
785 299	منحة الساعات الإضافية و العمل الليلي	06	101
785 299	منحة الساعات الإضافية و العمل الليلي	000	
456 572	المنح العائلية	13	101
456 572	المنح العائلية	000	
23 923 381	المساهمات المحمولة على المشغل	14	101
23 923 381	المساهمات المحمولة على المشغل	000	
145 460 953	جملة النشاط :		

جملة الوحدة العملية : 145 460 953

جملة البرنامج الفرعي : 145 460 953

البرنامج الفرعي M : المرحلة الابتدائية بالمندوبية الجهوية للتربية قفصة

إدارة التدريس بالمرحلة الابتدائية بقفصة : M الوحدة العملياتية

النشاط 3 : التعليم والحياة المدرسية بالمدارس الابتدائية

بحساب الدينار

الإعتمادات	البيان	ف . ف	الفصل
27 380 825	الأجر الأساسي والتدرج	01	101
27 380 825	الأجر الأساسي والتدرج	000	
66 248 702	المنح الخصوصية القارة	02	101
66 248 702	المنح الخصوصية القارة	000	
485 427	المنح المرتبطة بالوظيفة	03	101
485 427	المنح المرتبطة بالوظيفة	000	
2 607 067	منحة الإنتاج	05	101
2 607 067	منحة الإنتاج	000	
453 124	منحة الساعات الإضافية و العمل الليلي	06	101
453 124	منحة الساعات الإضافية و العمل الليلي	000	
382 729	المنح العائلية	13	101
382 729	المنح العائلية	000	
19 563 784	المساهمات المحمولة على المشغل	14	101
19 563 784	المساهمات المحمولة على المشغل	000	
117 121 658	جملة النشاط :		

جملة الوحدة العملياتية : 117 121 658

جملة البرنامج الفرعي : 117 121 658

البرنامج الفرعي N : المرحلة الابتدائية بالمندوبية الجهوية للتربية توزر

إدارة التدريس بالمرحلة الابتدائية بتوزر : N الوحدة العملياتية

النشاط 3 : التعليم والحياة المدرسية بالمدارس الابتدائية

بحساب الدينار

الإعتمادات	البيان	ف . ف	الفصل
8 420 448	الأجر الأساسي والتدرج	01	101
8 420 448	الأجر الأساسي والتدرج	000	
20 222 759	المنح الخصوصية القارة	02	101
20 222 759	المنح الخصوصية القارة	000	
146 218	المنح المرتبطة بالوظيفة	03	101
146 218	المنح المرتبطة بالوظيفة	000	
972 545	منحة الإنتاج	05	101
972 545	منحة الإنتاج	000	
193 187	منحة الساعات الإضافية و العمل الليلي	06	101
193 187	منحة الساعات الإضافية و العمل الليلي	000	
78 049	المنح العائلية	13	101
78 049	المنح العائلية	000	
6 081 121	المساهمات المحمولة على المشغل	14	101
6 081 121	المساهمات المحمولة على المشغل	000	
36 114 327	جملة النشاط :		

جملة الوحدة العملياتية : 36 114 327

جملة البرنامج الفرعي : 36 114 327

البرنامج الفرعي O : المرحلة الابتدائية بالمندوبية الجهوية للتربية قبلية

إدارة التدريس بالمرحلة الابتدائية بقبلي : O الوحدة العملياتية

النشاط 3: التعليم والحياة المدرسية بالمدارس الابتدائية

بحساب الدينار

الإعتمادات	البيان	ف . ف	الفصل
12 487 158	الأجر الأساسي والتدرج	01	101
12 487 158	الأجر الأساسي والتدرج	000	
30 365 401	المنح الخصوصية القارة	02	101
30 365 401	المنح الخصوصية القارة	000	
232 077	المنح المرتبطة بالوظيفة	03	101
232 077	المنح المرتبطة بالوظيفة	000	
1 146 864	منحة الإنتاج	05	101
1 146 864	منحة الإنتاج	000	
222 164	منحة الساعات الإضافية و العمل الليلي	06	101
222 164	منحة الساعات الإضافية و العمل الليلي	000	
166 875	المنح العائلية	13	101
166 875	المنح العائلية	000	
9 076 940	المساهمات المحمولة على المشغل	14	101
9 076 940	المساهمات المحمولة على المشغل	000	
53 697 479	جملة النشاط :		

جملة الوحدة العملياتية : 53 697 479

جملة البرنامج الفرعي : 53 697 479

البرنامج الفرعي P : المرحلة الابتدائية بالمندوبية الجهوية للتربية قابس

إدارة التدريس بالمرحلة الابتدائية بقابس : P الوحدة العملياتية

النشاط 3 : التعليم والحياة المدرسية بالمدارس الابتدائية

بحساب الدينار

الإعتمادات	البيان	ف . ف	الفصل
26 177 295	الأجر الأساسي والتدرج	01	101
26 177 295	الأجر الأساسي والتدرج	000	
63 477 476	المنح الخصوصية القارة	02	101
63 477 476	المنح الخصوصية القارة	000	
482 150	المنح المرتبطة بالوظيفة	03	101
482 150	المنح المرتبطة بالوظيفة	000	
2 381 006	منحة الإنتاج	05	101
2 381 006	منحة الإنتاج	000	
402 996	منحة الساعات الإضافية و العمل الليلي	06	101
402 996	منحة الساعات الإضافية و العمل الليلي	000	
259 509	المنح العائلية	13	101
259 509	المنح العائلية	000	
18 695 097	المساهمات المحمولة على المشغل	14	101
18 695 097	المساهمات المحمولة على المشغل	000	
111 875 529	جملة النشاط :		

جملة الوحدة العملياتية : 111 875 529

جملة البرنامج الفرعي : 111 875 529

البرنامج الفرعي Q : المرحلة الابتدائية بالمندوبية الجهوية للتربية مدنين

إدارة التدريس بالمرحلة الإبتدائية بمدنين : Q الوحدة العملياتية

النشاط 3: التعليم والحياة المدرسية بالمدارس الابتدائية

بحساب الدينار

الإعتمادات	البيان	ف . ف	الفصل
33 834 470	الأجر الأساسي والتدرج	01	101
33 834 470	الأجر الأساسي والتدرج	000	
80 398 638	المنح الخصوصية القارة	02	101
80 398 638	المنح الخصوصية القارة	000	
680 465	المنح المرتبطة بالوظيفة	03	101
680 465	المنح المرتبطة بالوظيفة	000	
2 951 558	منحة الإنتاج	05	101
2 951 558	منحة الإنتاج	000	
339 622	منحة الساعات الإضافية و العمل الليلي	06	101
339 622	منحة الساعات الإضافية و العمل الليلي	000	
346 687	المنح العائلية	13	101
346 687	المنح العائلية	000	
24 686 062	المساهمات المحمولة على المشغل	14	101
24 686 062	المساهمات المحمولة على المشغل	000	
143 237 502	جملة النشاط :		

جملة الوحدة العملياتية : 143 237 502

جملة البرنامج الفرعي : 143 237 502

البرنامج الفرعي R : المرحلة الابتدائية بالمندوبية الجهوية للتربية تطاوين

إدارة التدريس بالمرحلة الابتدائية بتطاوين R: الوحدة العملية

النشاط 3: التعليم والحياة المدرسية بالمدارس الابتدائية

بحساب الدينار

الإعتمادات	البيان	ف . ف	الفصل
12 193 705	الأجر الأساسي والتدرج	01	101
12 193 705	الأجر الأساسي والتدرج	000	
30 137 484	المنح الخصوصية القارة	02	101
30 137 484	المنح الخصوصية القارة	000	
283 147	المنح المرتبطة بالوظيفة	03	101
283 147	المنح المرتبطة بالوظيفة	000	
1 068 690	منحة الإنتاج	05	101
1 068 690	منحة الإنتاج	000	
217 499	منحة الساعات الإضافية و العمل الليلي	06	101
217 499	منحة الساعات الإضافية و العمل الليلي	000	
138 789	المنح العائلية	13	101
138 789	المنح العائلية	000	
8 822 065	المساهمات المحمولة على المشغل	14	101
8 822 065	المساهمات المحمولة على المشغل	000	
52 861 379	جملة النشاط :		

جملة الوحدة العملية : 52 861 379

جملة البرنامج الفرعي : 52 861 379

جملة البرنامج : 2 763 000 000

البرنامج 2 : المرحلة الإعدادية والتعليم الثانوي

البرنامج الفرعي 1 : المرحلة الإعدادية و التعليم الثانوي بالادارة المركزية

الوحدة العملية 1: إدارة التدريس بالمرحلة الإعدادية و التعليم الثانوي بالإدارة المركزية

النشاط 1: قيادة المرحلة الإعدادية والتعليم الثانوي

بحساب الدينار

الإعتمادات	البيان	ف . ف	الفصل
502 724	الأجر الأساسي والتدرج	01	101
502 724	الأجر الأساسي والتدرج	000	
1 167 083	المنح الخصوصية القارة	02	101
1 167 083	المنح الخصوصية القارة	000	
90 765	المنح المرتبطة بالوظيفة	03	101
90 765	المنح المرتبطة بالوظيفة	000	
35 315	منحة الإنتاج	05	101
35 315	منحة الإنتاج	000	
15 135	المنح العائلية	13	101
15 135	المنح العائلية	000	
402 250	المساهمات المحمولة على المشغل	14	101
402 250	المساهمات المحمولة على المشغل	000	
2 213 272	جملة النشاط :		

جملة الوحدة العملية : 2 213 272

جملة البرنامج الفرعي : 2 213 272

البرنامج الفرعي 2 : المرحلة الإعدادية و التعليم الثانوي بالمندوبية الجهوي للتربية بتونس 1

الوحدة العملياتية 2: إدارة التدريس بالمرحلة الإعدادية و التعليم الثانوي بتونس 1

النشاط 3: التعليم والحياة المدرسية بالمدارس الإعدادية والمعاهد

بحساب الدينار

الإعتمادات	البيان	ف . ف	الفصل
43 677 481	الأجر الأساسي والتدرج	01	101
43 677 481	الأجر الأساسي والتدرج	000	
96 756 665	المنح الخصوصية القارة	02	101
96 756 665	المنح الخصوصية القارة	000	
382 051	المنح المرتبطة بالوظيفة	03	101
382 051	المنح المرتبطة بالوظيفة	000	
25 000	المنح الخصوصية المتغيرة	04	101
25 000	المنح الخصوصية المتغيرة	000	
3 702 674	منحة الإنتاج	05	101
3 702 674	منحة الإنتاج	000	
1 033 955	منحة الساعات الإضافية و العمل الليلي	06	101
1 033 955	منحة الساعات الإضافية و العمل الليلي	000	
290 139	المنح العائلية	13	101
290 139	المنح العائلية	000	
27 769 207	المساهمات المحمولة على المشغل	14	101
27 769 207	المساهمات المحمولة على المشغل	000	
173 637 172	جملة النشاط :		

جملة الوحدة العملياتية : 173 637 172

جملة البرنامج الفرعي : 173 637 172

الوحدة العملياتية 3: إدارة التدريس بالمرحلة الإعدادية و التعليم الثانوي بتونس 2

النشاط 3: التعليم والحياة المدرسية بالمدارس الإعدادية والمعاهد

بحساب الدينار

الإعتمادات	البيان	ف . ف	الفصل
36 966 107	الأجر الأساسي والتدرج	01	101
36 966 107	الأجر الأساسي والتدرج	000	
83 302 871	المنح الخصوصية القارة	02	101
83 302 871	المنح الخصوصية القارة	000	
285 339	المنح المرتبطة بالوظيفة	03	101
285 339	المنح المرتبطة بالوظيفة	000	
19 000	المنح الخصوصية المتغيرة	04	101
19 000	المنح الخصوصية المتغيرة	000	
3 116 182	منحة الإنتاج	05	101
3 116 182	منحة الإنتاج	000	
826 154	منحة الساعات الإضافية و العمل الليلي	06	101
826 154	منحة الساعات الإضافية و العمل الليلي	000	
281 454	المنح العائلية	13	101
281 454	المنح العائلية	000	
23 888 091	المساهمات المحمولة على المشغل	14	101
23 888 091	المساهمات المحمولة على المشغل	000	
148 685 198	جملة النشاط :		

جملة الوحدة العملياتية : 148 685 198

جملة البرنامج الفرعي : 148 685 198

البرنامج الفرعي 4 : المرحلة الإعدادية و التعليم الثانوي بالمندوبية الجهوي للتربية بين عروس

الوحدة العملية 4: إدارة التدريس بالمرحلة الإعدادية و التعليم الثانوي بين عروس

النشاط 3: التعليم والحياة المدرسية بالمدارس الإعدادية والمعاهد

بحساب الدينار

الإعتمادات	البيان	ف . ف	الفصل
51 805 889	الأجر الأساسي والتدرج	01	101
51 805 889	الأجر الأساسي والتدرج	000	
115 677 095	المنح الخصوصية القارة	02	101
115 677 095	المنح الخصوصية القارة	000	
392 567	المنح المرتبطة بالوظيفة	03	101
392 567	المنح المرتبطة بالوظيفة	000	
19 000	المنح الخصوصية المتغيرة	04	101
19 000	المنح الخصوصية المتغيرة	000	
4 330 278	منحة الإنتاج	05	101
4 330 278	منحة الإنتاج	000	
2 282 703	منحة الساعات الإضافية و العمل الليلي	06	101
2 282 703	منحة الساعات الإضافية و العمل الليلي	000	
364 667	المنح العائلية	13	101
364 667	المنح العائلية	000	
33 594 947	المساهمات المحمولة على المشغل	14	101
33 594 947	المساهمات المحمولة على المشغل	000	
208 467 146	جملة النشاط :		

جملة الوحدة العملية : 208 467 146

جملة البرنامج الفرعي : 208 467 146

البرنامج الفرعي 5 : المرحلة الإعدادية و التعليم الثانوي بالمدنوية الجهوي للتربية بمنوبة

الوحدة العملية 5: إدارة التدريس بالمرحلة الإعدادية و التعليم الثانوي بمنوبة

النشاط 3: التعليم والحياة المدرسية بالمدارس الإعدادية والمعاهد

بحساب الدينار

الإعتمادات	البيان	ف . ف	الفصل
32 642 304	الأجر الأساسي والتدرج	01	101
32 642 304	الأجر الأساسي والتدرج	000	
72 591 022	المنح الخصوصية القارة	02	101
72 591 022	المنح الخصوصية القارة	000	
269 372	المنح المرتبطة بالوظيفة	03	101
269 372	المنح المرتبطة بالوظيفة	000	
19 000	المنح الخصوصية المتغيرة	04	101
19 000	المنح الخصوصية المتغيرة	000	
3 076 100	منحة الإنتاج	05	101
3 076 100	منحة الإنتاج	000	
833 194	منحة الساعات الإضافية و العمل الليلي	06	101
833 194	منحة الساعات الإضافية و العمل الليلي	000	
272 430	المنح العائلية	13	101
272 430	المنح العائلية	000	
20 837 105	المساهمات المحمولة على المشغل	14	101
20 837 105	المساهمات المحمولة على المشغل	000	
130 540 527	جملة النشاط :		

جملة الوحدة العملية : 130 540 527

جملة البرنامج الفرعي : 130 540 527

البرنامج الفرعي 6 : المرحلة الإعدادية و التعليم الثانوي بالمدنوية الجهوي للتربية بأريانة

الوحدة العملية 6: إدارة التدريس بالمرحلة الإعدادية و التعليم الثانوي بأريانة

النشاط 3: التعليم والحياة المدرسية بالمدارس الإعدادية والمعاهد

بحساب الدينار

الإعتمادات	البيان	ف . ف	الفصل
38 010 655	الأجر الأساسي والتدرج	01	101
38 010 655	الأجر الأساسي والتدرج	000	
84 539 114	المنح الخصوصية القارة	02	101
84 539 114	المنح الخصوصية القارة	000	
313 441	المنح المرتبطة بالوظيفة	03	101
313 441	المنح المرتبطة بالوظيفة	000	
19 000	المنح الخصوصية المتغيرة	04	101
19 000	المنح الخصوصية المتغيرة	000	
3 580 600	منحة الإنتاج	05	101
3 580 600	منحة الإنتاج	000	
840 425	منحة الساعات الإضافية و العمل الليلي	06	101
840 425	منحة الساعات الإضافية و العمل الليلي	000	
292 610	المنح العائلية	13	101
292 610	المنح العائلية	000	
24 430 701	المساهمات المحمولة على المشغل	14	101
24 430 701	المساهمات المحمولة على المشغل	000	
152 026 546	جملة النشاط :		

جملة الوحدة العملية : 152 026 546

جملة البرنامج الفرعي : 152 026 546

البرنامج الفرعي 7 : المرحلة الإعدادية و التعليم الثانوي بالمندوبية الجهوي للتربية ببنزرت

الوحدة العملية 7: إدارة التدريس بالمرحلة الإعدادية و التعليم الثانوي بنزرت

النشاط 3: التعليم والحياة المدرسية بالمدارس الإعدادية والمعاهد

بحساب الدينار

الإعتمادات	البيان	ف . ف	الفصل
45 262 246	الأجر الأساسي والتدرج	01	101
45 262 246	الأجر الأساسي والتدرج	000	
101 985 284	المنح الخصوصية القارة	02	101
101 985 284	المنح الخصوصية القارة	000	
410 081	المنح المرتبطة بالوظيفة	03	101
410 081	المنح المرتبطة بالوظيفة	000	
19 000	المنح الخصوصية المتغيرة	04	101
19 000	المنح الخصوصية المتغيرة	000	
3 868 274	منحة الإنتاج	05	101
3 868 274	منحة الإنتاج	000	
1 085 663	منحة الساعات الإضافية و العمل الليلي	06	101
1 085 663	منحة الساعات الإضافية و العمل الليلي	000	
443 960	المنح العائلية	13	101
443 960	المنح العائلية	000	
29 154 943	المساهمات المحمولة على المشغل	14	101
29 154 943	المساهمات المحمولة على المشغل	000	
182 229 451	جملة النشاط :		

جملة الوحدة العملية : 182 229 451

جملة البرنامج الفرعي : 182 229 451

البرنامج الفرعي 8 : المرحلة الإعدادية و التعليم الثانوي بالمندوبية الجهوي للتربية بباجة

الوحدة العملياتية 8: إدارة التدريس بالمرحلة الإعدادية و التعليم الثانوي بباجة

النشاط 3: التعليم والحياة المدرسية بالمدارس الإعدادية والمعاهد

بحساب الدينار

الإعتمادات	البيان	ف . ف	الفصل
28 688 989	الأجر الأساسي والتدرج	01	101
28 688 989	الأجر الأساسي والتدرج	000	
65 503 790	المنح الخصوصية القارة	02	101
65 503 790	المنح الخصوصية القارة	000	
314 967	المنح المرتبطة بالوظيفة	03	101
314 967	المنح المرتبطة بالوظيفة	000	
19 000	المنح الخصوصية المتغيرة	04	101
19 000	المنح الخصوصية المتغيرة	000	
2 607 439	منحة الإنتاج	05	101
2 607 439	منحة الإنتاج	000	
1 159 478	منحة الساعات الإضافية و العمل الليلي	06	101
1 159 478	منحة الساعات الإضافية و العمل الليلي	000	
307 700	المنح العائلية	13	101
307 700	المنح العائلية	000	
18 587 182	المساهمات المحمولة على المشغل	14	101
18 587 182	المساهمات المحمولة على المشغل	000	
117 188 545	جملة النشاط :		

جملة الوحدة العملياتية : 117 188 545

جملة البرنامج الفرعي : 117 188 545

البرنامج الفرعي 9 : المرحلة الإعدادية و التعليم الثانوي بالمدنوية الجهوي للتربية بجنوبية

الوحدة العملية 9: إدارة التدريس بالمرحلة الإعدادية و التعليم الثانوي بجدوية

النشاط 3: التعليم والحياة المدرسية بالمدارس الإعدادية والمعاهد

بحساب الدينار

الإعتمادات	البيان	ف . ف	الفصل
35 982 591	الأجر الأساسي والتدرج	01	101
35 982 591	الأجر الأساسي والتدرج	000	
86 534 410	المنح الخصوصية القارة	02	101
86 534 410	المنح الخصوصية القارة	000	
380 613	المنح المرتبطة بالوظيفة	03	101
380 613	المنح المرتبطة بالوظيفة	000	
24 000	المنح الخصوصية المتغيرة	04	101
24 000	المنح الخصوصية المتغيرة	000	
3 197 591	منحة الإنتاج	05	101
3 197 591	منحة الإنتاج	000	
980 985	منحة الساعات الإضافية و العمل الليلي	06	101
980 985	منحة الساعات الإضافية و العمل الليلي	000	
433 780	المنح العائلية	13	101
433 780	المنح العائلية	000	
24 304 024	المساهمات المحمولة على المشغل	14	101
24 304 024	المساهمات المحمولة على المشغل	000	
151 837 994	جملة النشاط :		

جملة الوحدة العملية : 151 837 994

جملة البرنامج الفرعي : 151 837 994

البرنامج الفرعي A : المرحلة الإعدادية و التعليم الثانوي بالمندوبية الجهوي للتربية بنابل

إدارة التدريس بالمرحلة الإعدادية و التعليم الثانوي بنابل A: الوحدة العملياتية

النشاط 3: التعليم والحياة المدرسية بالمدارس الإعدادية والمعاهد

بحساب الدينار

الإعتمادات	البيان	ف . ف	الفصل
57 415 587	الأجر الأساسي والتدرج	01	101
57 415 587	الأجر الأساسي والتدرج	000	
128 422 890	المنح الخصوصية القارة	02	101
128 422 890	المنح الخصوصية القارة	000	
431 074	المنح المرتبطة بالوظيفة	03	101
431 074	المنح المرتبطة بالوظيفة	000	
19 000	المنح الخصوصية المتغيرة	04	101
19 000	المنح الخصوصية المتغيرة	000	
4 844 417	منحة الإنتاج	05	101
4 844 417	منحة الإنتاج	000	
3 120 038	منحة الساعات الإضافية و العمل الليلي	06	101
3 120 038	منحة الساعات الإضافية و العمل الليلي	000	
615 310	المنح العائلية	13	101
615 310	المنح العائلية	000	
37 413 979	المساهمات المحمولة على المشغل	14	101
37 413 979	المساهمات المحمولة على المشغل	000	
232 282 295	جملة النشاط :		

جملة الوحدة العملياتية : 232 282 295

جملة البرنامج الفرعي : 232 282 295

البرنامج الفرعي B : المرحلة الإعدادية و التعليم الثانوي بالمندوبية الجهوية للتربية زغوان

إدارة التدريس بالمرحلة الإعدادية و التعليم الثانوي بزغوان :B الوحدة العملياتية

النشاط 3: التعليم والحياة المدرسية بالمدارس الإعدادية والمعاهد

بحساب الدينار

الإعتمادات	البيان	ف . ف	الفصل
19 001 481	الأجر الأساسي والتدرج	01	101
19 001 481	الأجر الأساسي والتدرج	000	
42 727 681	المنح الخصوصية القارة	02	101
42 727 681	المنح الخصوصية القارة	000	
202 926	المنح المرتبطة بالوظيفة	03	101
202 926	المنح المرتبطة بالوظيفة	000	
19 000	المنح الخصوصية المتغيرة	04	101
19 000	المنح الخصوصية المتغيرة	000	
1 562 150	منحة الإنتاج	05	101
1 562 150	منحة الإنتاج	000	
826 154	منحة الساعات الإضافية و العمل الليلي	06	101
826 154	منحة الساعات الإضافية و العمل الليلي	000	
221 980	المنح العائلية	13	101
221 980	المنح العائلية	000	
12 341 435	المساهمات المحمولة على المشغل	14	101
12 341 435	المساهمات المحمولة على المشغل	000	
76 902 807	جملة النشاط :		

جملة الوحدة العملياتية : 76 902 807

جملة البرنامج الفرعي : 76 902 807

البرنامج الفرعي C : المرحلة الإعدادية و التعليم الثانوي بالمندوبية الجهوية للتربية سليانة

إدارة التدريس بالمرحلة الإعدادية و التعليم الثانوي بسليانة C: الوحدة العملياتية

النشاط 3: التعليم والحياة المدرسية بالمدارس الإعدادية والمعاهد

بحساب الدينار

الإعتمادات	البيان	ف . ف	الفصل
25 257 893	الأجر الأساسي والتدرج	01	101
25 257 893	الأجر الأساسي والتدرج	000	
58 038 327	المنح الخصوصية القارة	02	101
58 038 327	المنح الخصوصية القارة	000	
316 900	المنح المرتبطة بالوظيفة	03	101
316 900	المنح المرتبطة بالوظيفة	000	
19 000	المنح الخصوصية المتغيرة	04	101
19 000	المنح الخصوصية المتغيرة	000	
2 219 126	منحة الإنتاج	05	101
2 219 126	منحة الإنتاج	000	
858 410	منحة الساعات الإضافية و العمل الليلي	06	101
858 410	منحة الساعات الإضافية و العمل الليلي	000	
312 790	المنح العائلية	13	101
312 790	المنح العائلية	000	
16 785 000	المساهمات المحمولة على المشغل	14	101
16 785 000	المساهمات المحمولة على المشغل	000	
103 807 446	جملة النشاط :		

جملة الوحدة العملياتية : 103 807 446

جملة البرنامج الفرعي : 103 807 446

البرنامج الفرعي D : المرحلة الإعدادية و التعليم الثانوي بالمندوبية الجهوية للتربية الكاف

إدارة التدريس بالمرحلة الإعدادية و التعليم الثانوي بالكاف :D الوحدة العملياتية

النشاط 3: التعليم والحياة المدرسية بالمدارس الإعدادية والمعاهد

بحساب الدينار

الإعتمادات	البيان	ف . ف	الفصل
28 905 424	الأجر الأساسي والتدرج	01	101
28 905 424	الأجر الأساسي والتدرج	000	
65 925 314	المنح الخصوصية القارة	02	101
65 925 314	المنح الخصوصية القارة	000	
324 594	المنح المرتبطة بالوظيفة	03	101
324 594	المنح المرتبطة بالوظيفة	000	
19 000	المنح الخصوصية المتغيرة	04	101
19 000	المنح الخصوصية المتغيرة	000	
2 642 500	منحة الإنتاج	05	101
2 642 500	منحة الإنتاج	000	
826 154	منحة الساعات الإضافية و العمل الليلي	06	101
826 154	منحة الساعات الإضافية و العمل الليلي	000	
322 880	المنح العائلية	13	101
322 880	المنح العائلية	000	
18 702 100	المساهمات المحمولة على المشغل	14	101
18 702 100	المساهمات المحمولة على المشغل	000	
117 667 966	جملة النشاط :		

جملة الوحدة العملياتية : 117 667 966

جملة البرنامج الفرعي : 117 667 966

البرنامج الفرعي E : المرحلة الإعدادية و التعليم الثانوي بالمندوبية الجهوية للتربية القصرين

إدارة التدريس بالمرحلة الإعدادية و التعليم الثانوي بالقصرين E: الوحدة العملياتية

النشاط 3: التعليم والحياة المدرسية بالمدارس الإعدادية والمعاهد

بحساب الدينار

الإعتمادات	البيان	ف . ف	الفصل
46 122 571	الأجر الأساسي والتدرج	01	101
46 122 571	الأجر الأساسي والتدرج	000	
108 609 801	المنح الخصوصية القارة	02	101
108 609 801	المنح الخصوصية القارة	000	
491 176	المنح المرتبطة بالوظيفة	03	101
491 176	المنح المرتبطة بالوظيفة	000	
19 000	المنح الخصوصية المتغيرة	04	101
19 000	المنح الخصوصية المتغيرة	000	
3 834 306	منحة الإنتاج	05	101
3 834 306	منحة الإنتاج	000	
1 492 056	منحة الساعات الإضافية و العمل الليلي	06	101
1 492 056	منحة الساعات الإضافية و العمل الليلي	000	
639 553	المنح العائلية	13	101
639 553	المنح العائلية	000	
31 123 813	المساهمات المحمولة على المشغل	14	101
31 123 813	المساهمات المحمولة على المشغل	000	
192 332 276	جملة النشاط :		

جملة الوحدة العملياتية : 192 332 276

جملة البرنامج الفرعي : 192 332 276

البرنامج الفرعي F : المرحلة الإعدادية و التعليم الثانوي بالمندوبية الجهوية للتربية القيروان

إدارة التدريس بالمرحلة الإعدادية و التعليم الثانوي بالقيروان :F الوحدة العملياتية

النشاط 3: التعليم والحياة المدرسية بالمدارس الإعدادية والمعاهد

بحساب الدينار

الإعتمادات	البيان	ف . ف	الفصل
45 391 465	الأجر الأساسي والتدرج	01	101
45 391 465	الأجر الأساسي والتدرج	000	
106 986 993	المنح الخصوصية القارة	02	101
106 986 993	المنح الخصوصية القارة	000	
461 137	المنح المرتبطة بالوظيفة	03	101
461 137	المنح المرتبطة بالوظيفة	000	
19 000	المنح الخصوصية المتغيرة	04	101
19 000	المنح الخصوصية المتغيرة	000	
3 997 318	منحة الإنتاج	05	101
3 997 318	منحة الإنتاج	000	
846 334	منحة الساعات الإضافية و العمل الليلي	06	101
846 334	منحة الساعات الإضافية و العمل الليلي	000	
589 607	المنح العائلية	13	101
589 607	المنح العائلية	000	
30 063 970	المساهمات المحمولة على المشغل	14	101
30 063 970	المساهمات المحمولة على المشغل	000	
188 355 824	جملة النشاط :		

جملة الوحدة العملياتية : 188 355 824

جملة البرنامج الفرعي : 188 355 824

البرنامج الفرعي G : المرحلة الإعدادية و التعليم الثانوي بالمندوبية الجهوية للتربية سوسة

إدارة التدريس بالمرحلة الإعدادية و التعليم الثانوي بسوسة G: الوحدة العملياتية

النشاط 3: التعليم والحياة المدرسية بالمدارس الإعدادية والمعاهد

بحساب الدينار

الإعتمادات	البيان	ف . ف	الفصل
49 589 529	الأجر الأساسي والتدرج	01	101
49 589 529	الأجر الأساسي والتدرج	000	
112 606 151	المنح الخصوصية القارة	02	101
112 606 151	المنح الخصوصية القارة	000	
420 223	المنح المرتبطة بالوظيفة	03	101
420 223	المنح المرتبطة بالوظيفة	000	
19 000	المنح الخصوصية المتغيرة	04	101
19 000	المنح الخصوصية المتغيرة	000	
4 350 396	منحة الإنتاج	05	101
4 350 396	منحة الإنتاج	000	
1 261 215	منحة الساعات الإضافية و العمل الليلي	06	101
1 261 215	منحة الساعات الإضافية و العمل الليلي	000	
492 257	المنح العائلية	13	101
492 257	المنح العائلية	000	
32 455 590	المساهمات المحمولة على المشغل	14	101
32 455 590	المساهمات المحمولة على المشغل	000	
201 194 361	جملة النشاط :		

جملة الوحدة العملياتية : 201 194 361

جملة البرنامج الفرعي : 201 194 361

البرنامج الفرعي H : المرحلة الإعدادية و التعليم الثانوي بالمندوبية الجهوية للتربية المنستير

إدارة التدريس بالمرحلة الإعدادية و التعليم الثانوي بالمنستير H: الوحدة العملياتية

النشاط 3: التعليم والحياة المدرسية بالمدارس الإعدادية والمعاهد

بحساب الدينار

الإعتمادات	البيان	ف . ف	الفصل
46 473 600	الأجر الأساسي والتدرج	01	101
46 473 600	الأجر الأساسي والتدرج	000	
104 455 509	المنح الخصوصية القارة	02	101
104 455 509	المنح الخصوصية القارة	000	
392 048	المنح المرتبطة بالوظيفة	03	101
392 048	المنح المرتبطة بالوظيفة	000	
19 000	المنح الخصوصية المتغيرة	04	101
19 000	المنح الخصوصية المتغيرة	000	
4 077 175	منحة الإنتاج	05	101
4 077 175	منحة الإنتاج	000	
1 166 590	منحة الساعات الإضافية و العمل الليلي	06	101
1 166 590	منحة الساعات الإضافية و العمل الليلي	000	
512 899	المنح العائلية	13	101
512 899	المنح العائلية	000	
30 260 537	المساهمات المحمولة على المشغل	14	101
30 260 537	المساهمات المحمولة على المشغل	000	
187 357 358	جملة النشاط :		

جملة الوحدة العملياتية : 187 357 358

جملة البرنامج الفرعي : 187 357 358

البرنامج الفرعي 1 : المرحلة الإعدادية و التعليم الثانوي بالمنستير الجهوية للتربية المهديّة

إدارة التدريس بالمرحلة الإعدادية و التعليم الثانوي بالمهدية :I الوحدة العملياتية

النشاط 3: التعليم والحياة المدرسية بالمدارس الإعدادية والمعاهد

بحساب الدينار

الإعتمادات	البيان	ف . ف	الفصل
37 639 826	الأجر الأساسي والتدرج	01	101
37 639 826	الأجر الأساسي والتدرج	000	
85 343 796	المنح الخصوصية القارة	02	101
85 343 796	المنح الخصوصية القارة	000	
332 085	المنح المرتبطة بالوظيفة	03	101
332 085	المنح المرتبطة بالوظيفة	000	
19 000	المنح الخصوصية المتغيرة	04	101
19 000	المنح الخصوصية المتغيرة	000	
3 264 093	منحة الإنتاج	05	101
3 264 093	منحة الإنتاج	000	
662 051	منحة الساعات الإضافية و العمل الليلي	06	101
662 051	منحة الساعات الإضافية و العمل الليلي	000	
522 899	المنح العائلية	13	101
522 899	المنح العائلية	000	
24 385 111	المساهمات المحمولة على المشغل	14	101
24 385 111	المساهمات المحمولة على المشغل	000	
152 168 861	جملة النشاط :		

جملة الوحدة العملياتية : 152 168 861

جملة البرنامج الفرعي : 152 168 861

البرنامج الفرعي J : المرحلة الإعدادية و التعليم الثانوي بالمندوبية الجهوية للتربية صفاقس 1

إدارة التدريس بالمرحلة الإعدادية و التعليم الثانوي بصفاقس 1 :J الوحدة العمليانية

النشاط 3: التعليم والحياة المدرسية بالمدارس الاعدادية والمعاهد

بحساب الدينار

الإعتمادات	البيان	ف . ف	الفصل
41 647 795	الأجر الأساسي والتدرج	01	101
41 647 795	الأجر الأساسي والتدرج	000	
95 403 461	المنح الخصوصية القارة	02	101
95 403 461	المنح الخصوصية القارة	000	
347 115	المنح المرتبطة بالوظيفة	03	101
347 115	المنح المرتبطة بالوظيفة	000	
19 000	المنح الخصوصية المتغيرة	04	101
19 000	المنح الخصوصية المتغيرة	000	
3 647 880	منحة الإنتاج	05	101
3 647 880	منحة الإنتاج	000	
1 634 742	منحة الساعات الإضافية و العمل الليلي	06	101
1 634 742	منحة الساعات الإضافية و العمل الليلي	000	
463 697	المنح العائلية	13	101
463 697	المنح العائلية	000	
27 333 237	المساهمات المحمولة على المشغل	14	101
27 333 237	المساهمات المحمولة على المشغل	000	
170 496 927	جملة النشاط :		

جملة الوحدة العمليانية : 170 496 927

جملة البرنامج الفرعي : 170 496 927

البرنامج الفرعي K : المرحلة الاعدادية و التعليم الثانوي بالمندوبية الجهوية للتربية بصفاقس 2

إدارة التدريس بالمرحلة الإعدادية و التعليم الثانوي بصفاقس 2 :K الوحدة العملياتية

النشاط 3: التعليم والحياة المدرسية بالمدارس الإعدادية والمعاهد

بحساب الدينار

الإعتمادات	البيان	ف . ف	الفصل
32 958 831	الأجر الأساسي والتدرج	01	101
32 958 831	الأجر الأساسي والتدرج	000	
74 432 247	المنح الخصوصية القارة	02	101
74 432 247	المنح الخصوصية القارة	000	
266 140	المنح المرتبطة بالوظيفة	03	101
266 140	المنح المرتبطة بالوظيفة	000	
19 000	المنح الخصوصية المتغيرة	04	101
19 000	المنح الخصوصية المتغيرة	000	
2 821 649	منحة الإنتاج	05	101
2 821 649	منحة الإنتاج	000	
910 284	منحة الساعات الإضافية و العمل الليلي	06	101
910 284	منحة الساعات الإضافية و العمل الليلي	000	
322 191	المنح العائلية	13	101
322 191	المنح العائلية	000	
21 519 113	المساهمات المحمولة على المشغل	14	101
21 519 113	المساهمات المحمولة على المشغل	000	
133 249 455	جملة النشاط :		

جملة الوحدة العملياتية : 133 249 455

جملة البرنامج الفرعي : 133 249 455

البرنامج الفرعي L : المرحلة الإعدادية و التعليم الثانوي بالمندوبية الجهوية للتربية سيدي بوزيد

إدارة التدريس بالمرحلة الإعدادية و التعليم الثانوي بسيدى بوزيد :L الوحدة العملياتية

النشاط 3: التعليم والحياة المدرسية بالمدارس الإعدادية والمعاهد

بحساب الدينار

الإعتمادات	البيان	ف . ف	الفصل
45 321 566	الأجر الأساسي والتدرج	01	101
45 321 566	الأجر الأساسي والتدرج	000	
104 883 400	المنح الخصوصية القارة	02	101
104 883 400	المنح الخصوصية القارة	000	
564 213	المنح المرتبطة بالوظيفة	03	101
564 213	المنح المرتبطة بالوظيفة	000	
24 000	المنح الخصوصية المتغيرة	04	101
24 000	المنح الخصوصية المتغيرة	000	
3 845 601	منحة الإنتاج	05	101
3 845 601	منحة الإنتاج	000	
846 334	منحة الساعات الإضافية و العمل الليلي	06	101
846 334	منحة الساعات الإضافية و العمل الليلي	000	
684 581	المنح العائلية	13	101
684 581	المنح العائلية	000	
29 892 497	المساهمات المحمولة على المشغل	14	101
29 892 497	المساهمات المحمولة على المشغل	000	
186 062 192	جملة النشاط :		

جملة الوحدة العملياتية : 186 062 192

جملة البرنامج الفرعي : 186 062 192

البرنامج الفرعي M : المرحلة الإعدادية و التعليم الثانوي بالمندوبية الجهوية للتربية قفصة

إدارة التدريس بالمرحلة الإعدادية و التعليم الثانوي بقفصة M: الوحدة العملياتية

النشاط 3: التعليم والحياة المدرسية بالمدارس الإعدادية والمعاهد

بحساب الدينار

الإعتمادات	البيان	ف . ف	الفصل
39 720 782	الأجر الأساسي والتدرج	01	101
39 720 782	الأجر الأساسي والتدرج	000	
91 913 871	المنح الخصوصية القارة	02	101
91 913 871	المنح الخصوصية القارة	000	
371 596	المنح المرتبطة بالوظيفة	03	101
371 596	المنح المرتبطة بالوظيفة	000	
19 000	المنح الخصوصية المتغيرة	04	101
19 000	المنح الخصوصية المتغيرة	000	
3 478 800	منحة الإنتاج	05	101
3 478 800	منحة الإنتاج	000	
826 154	منحة الساعات الإضافية و العمل الليلي	06	101
826 154	منحة الساعات الإضافية و العمل الليلي	000	
554 770	المنح العائلية	13	101
554 770	المنح العائلية	000	
26 163 154	المساهمات المحمولة على المشغل	14	101
26 163 154	المساهمات المحمولة على المشغل	000	
163 048 127	جملة النشاط :		

جملة الوحدة العملياتية : 163 048 127

جملة البرنامج الفرعي : 163 048 127

البرنامج الفرعي N : المرحلة الإعدادية و التعليم الثانوي بالمندوبية الجهوية للتربية توزر

إدارة التدريس بالمرحلة الإعدادية و التعليم الثانوي بتوزر :N الوحدة العملياتية

النشاط 3: التعليم والحياة المدرسية بالمدارس الإعدادية والمعاهد

بحساب الدينار

الإعتمادات	البيان	ف . ف	الفصل
15 971 207	الأجر الأساسي والتدرج	01	101
15 971 207	الأجر الأساسي والتدرج	000	
36 107 632	المنح الخصوصية القارة	02	101
36 107 632	المنح الخصوصية القارة	000	
138 269	المنح المرتبطة بالوظيفة	03	101
138 269	المنح المرتبطة بالوظيفة	000	
19 000	المنح الخصوصية المتغيرة	04	101
19 000	المنح الخصوصية المتغيرة	000	
1 342 747	منحة الإنتاج	05	101
1 342 747	منحة الإنتاج	000	
302 250	منحة الساعات الإضافية و العمل الليلي	06	101
302 250	منحة الساعات الإضافية و العمل الليلي	000	
211 800	المنح العائلية	13	101
211 800	المنح العائلية	000	
10 499 873	المساهمات المحمولة على المشغل	14	101
10 499 873	المساهمات المحمولة على المشغل	000	
64 592 778	جملة النشاط :		

جملة الوحدة العملياتية : 64 592 778

جملة البرنامج الفرعي : 64 592 778

البرنامج الفرعي 0 : المرحلة الإعدادية و التعليم الثانوي بالمندوبية الجهوية للتربية قبلي

إدارة التدريس بالمرحلة الإعدادية و التعليم الثانوي بقبلي :O الوحدة العمليانية

النشاط 3: التعليم والحياة المدرسية بالمدارس الاعدادية والمعاهد

بحساب الدينار

الإعتمادات	البيان	ف . ف	الفصل
19 851 736	الأجر الأساسي والتدرج	01	101
19 851 736	الأجر الأساسي والتدرج	000	
45 892 905	المنح الخصوصية القارة	02	101
45 892 905	المنح الخصوصية القارة	000	
191 049	المنح المرتبطة بالوظيفة	03	101
191 049	المنح المرتبطة بالوظيفة	000	
19 000	المنح الخصوصية المتغيرة	04	101
19 000	المنح الخصوصية المتغيرة	000	
1 926 200	منحة الإنتاج	05	101
1 926 200	منحة الإنتاج	000	
421 529	منحة الساعات الإضافية و العمل الليلي	06	101
421 529	منحة الساعات الإضافية و العمل الليلي	000	
287 430	المنح العائلية	13	101
287 430	المنح العائلية	000	
13 255 839	المساهمات المحمولة على المشغل	14	101
13 255 839	المساهمات المحمولة على المشغل	000	
81 845 688	جملة النشاط :		

جملة الوحدة العمليانية : 81 845 688

جملة البرنامج الفرعي : 81 845 688

البرنامج الفرعي P : المرحلة الاعدادية و التعليم الثانوي بالمندوبية الجهوية للتربية قابس

إدارة التدريس بالمرحلة الإعدادية و التعليم الثانوي بقابس P: الوحدة العملياتية

النشاط 3: التعليم والحياة المدرسية بالمدارس الإعدادية والمعاهد

بحساب الدينار

الإعتمادات	البيان	ف . ف	الفصل
35 831 288	الأجر الأساسي والتدرج	01	101
35 831 288	الأجر الأساسي والتدرج	000	
82 091 244	المنح الخصوصية القارة	02	101
82 091 244	المنح الخصوصية القارة	000	
387 908	المنح المرتبطة بالوظيفة	03	101
387 908	المنح المرتبطة بالوظيفة	000	
19 000	المنح الخصوصية المتغيرة	04	101
19 000	المنح الخصوصية المتغيرة	000	
3 143 561	منحة الإنتاج	05	101
3 143 561	منحة الإنتاج	000	
826 154	منحة الساعات الإضافية و العمل الليلي	06	101
826 154	منحة الساعات الإضافية و العمل الليلي	000	
504 320	المنح العائلية	13	101
504 320	المنح العائلية	000	
23 703 370	المساهمات المحمولة على المشغل	14	101
23 703 370	المساهمات المحمولة على المشغل	000	
146 506 845	جملة النشاط :		

جملة الوحدة العملياتية : 146 506 845

جملة البرنامج الفرعي : 146 506 845

البرنامج الفرعي Q : المرحلة الإعدادية و التعليم الثانوي بالمندوبية الجهوية للتربية مدين

إدارة التدريس بالمرحلة الإعدادية و التعليم الثانوي بمدنين : Q الوحدة العملياتية

النشاط 3: التعليم والحياة المدرسية بالمدارس الإعدادية والمعاهد

بحساب الدينار

الإعتمادات	البيان	ف . ف	الفصل
42 078 497	الأجر الأساسي والتدرج	01	101
42 078 497	الأجر الأساسي والتدرج	000	
96 933 153	المنح الخصوصية القارة	02	101
96 933 153	المنح الخصوصية القارة	000	
409 260	المنح المرتبطة بالوظيفة	03	101
409 260	المنح المرتبطة بالوظيفة	000	
19 000	المنح الخصوصية المتغيرة	04	101
19 000	المنح الخصوصية المتغيرة	000	
3 679 435	منحة الإنتاج	05	101
3 679 435	منحة الإنتاج	000	
846 110	منحة الساعات الإضافية و العمل الليلي	06	101
846 110	منحة الساعات الإضافية و العمل الليلي	000	
574 950	المنح العائلية	13	101
574 950	المنح العائلية	000	
27 330 318	المساهمات المحمولة على المشغل	14	101
27 330 318	المساهمات المحمولة على المشغل	000	
171 870 723	جملة النشاط :		

جملة الوحدة العملياتية : 171 870 723

جملة البرنامج الفرعي : 171 870 723

البرنامج الفرعي R : المرحلة الإعدادية و التعليم الثانوي بالمندوبية الجهوية للتربية تطاوين

إدارة التدريس بالمرحلة الإعدادية و التعليم الثانوي بتطوين R: الوحدة العملياتية

النشاط 3: التعليم والحياة المدرسية بالمدارس الإعدادية والمعاهد

بحساب الدينار

الإعتمادات	البيان	ف . ف	الفصل
17 520 559	الأجر الأساسي والتدرج	01	101
17 520 559	الأجر الأساسي والتدرج	000	
39 954 196	المنح الخصوصية القارة	02	101
39 954 196	المنح الخصوصية القارة	000	
198 334	المنح المرتبطة بالوظيفة	03	101
198 334	المنح المرتبطة بالوظيفة	000	
19 000	المنح الخصوصية المتغيرة	04	101
19 000	المنح الخصوصية المتغيرة	000	
1 438 808	منحة الإنتاج	05	101
1 438 808	منحة الإنتاج	000	
352 700	منحة الساعات الإضافية و العمل الليلي	06	101
352 700	منحة الساعات الإضافية و العمل الليلي	000	
255 271	المنح العائلية	13	101
255 271	المنح العائلية	000	
11 693 352	المساهمات المحمولة على المشغل	14	101
11 693 352	المساهمات المحمولة على المشغل	000	
71 432 220	جملة النشاط :		

جملة الوحدة العملياتية : 71 432 220

جملة البرنامج الفرعي : 71 432 220

جملة البرنامج : 3 908 000 000

البرنامج 9 : القيادة والمساندة

البرنامج الفرعي 1 : برنامج القيادة والمساندة بالادارة المركزية

الوحدة العمليانية 1: الديوان +بقية الهياكل الادارية المركزية

النشاط 1: القيادة الادارية والمالية

بحساب الدينار

الإعتمادات	البيان	ف . ف	الفصل
200 000	تأجير أعضاء الحكومة والتأجيرات المعادلة له	02	100
200 000	تأجير أعضاء الحكومة والتأجيرات المعادلة له	001	
300 000	تأجير أعضاء الدواوين	04	100
300 000	تأجير أعضاء الدواوين	001	
21 979 751	الأجر الأساسي والتدرج	01	101
21 979 751	الأجر الأساسي والتدرج	000	
51 543 656	المنح الخصوصية القارة	02	101
51 543 656	المنح الخصوصية القارة	000	
4 981 249	المنح المرتبطة بالوظيفة	03	101
4 981 249	المنح المرتبطة بالوظيفة	000	
5 080	المنح الخصوصية المتغيرة	04	101
5 080	المنح الخصوصية المتغيرة	000	
2 075 702	منحة الإنتاج	05	101
2 075 702	منحة الإنتاج	000	
162 654	منحة الساعات الإضافية والعمل الليلي	06	101
162 654	منحة الساعات الإضافية و العمل الليلي	000	
193 151	المنح العائلية	13	101
193 151	المنح العائلية	000	
11 495 788	المساهمات المحمولة على المشغل	14	101
11 495 788	المساهمات المحمولة على المشغل	000	

92 937 031	جملة النشاط :
------------	---------------

النشاط 8: تكوين المكونين والتجديد البيداغوجي

بحساب الدينار

الإعتمادات	البيان	ف . ف	الفصل
1 000 000	مؤسسات أخرى	30	125
1 000 000	المركز الدولي لتكوين المكونين والتجديد البيداغوجي	031	
1 000 000	جملة النشاط :		

النشاط 9: تطوير وادماج تكنولوجيا المعلومات والاتصال في المنظومة التربوية

بحساب الدينار

الإعتمادات	البيان	ف . ف	الفصل
5 000 000	مؤسسات أخرى	30	125
5 000 000	المركز الوطني لتكنولوجيات التربية	030	
5 000 000	جملة النشاط :		

98 937 031	جملة الوحدة العملياتية :
------------	--------------------------

الوحدة العملياتية 2: الإدارة العامة للبناءات والتجهيز

النشاط 2: البنية التحتية

بحساب الدينار

الإعتمادات	البيان	ف . ف	الفصل
1 313 266	الأجر الأساسي والتدرج	01	101
1 313 266	الأجر الأساسي والتدرج	000	
2 329 847	المنح الخصوصية القارة	02	101
2 329 847	المنح الخصوصية القارة	000	
66 078	المنح المرتبطة بالوظيفة	03	101

66 078	المنح المرتبطة بالوظيفة	000	
91 493	منحة الإنتاج	05	101
91 493	منحة الإنتاج	000	
20 332	المنح العائلية	13	101
20 332	المنح العائلية	000	
908 291	المساهمات المحمولة على المشغل	14	101
908 291	المساهمات المحمولة على المشغل	000	
4 729 307	جملة النشاط :		

جملة الوحدة العملياتية : 4 729 307

الوحدة العملياتية 3: الإدارة العامة للإمتحانات

النشاط 3: الامتحانات الوطنية

بحساب الدينار

الإعتمادات	البيان	ف . ف	الفصل
754 146	الأجر الأساسي والتدرج	01	101
754 146	الأجر الأساسي والتدرج	000	
1 109 949	المنح الخصوصية القارة	02	101
1 109 949	المنح الخصوصية القارة	000	
71 161	المنح المرتبطة بالوظيفة	03	101
71 161	المنح المرتبطة بالوظيفة	000	
40 664	منحة الإنتاج	05	101
40 664	منحة الإنتاج	000	
10 166	المنح العائلية	13	101
10 166	المنح العائلية	000	
793 151	المساهمات المحمولة على المشغل	14	101
793 151	المساهمات المحمولة على المشغل	000	

2 779 237	جملة النشاط :
-----------	---------------

2 779 237	جملة الوحدة العملياتية :
-----------	--------------------------

الوحدة العملياتية 4: وحدة عملياتية - مؤسسات عمومية ذات صبغة إدارية

النشاط 4: التكوين المستمر

بحساب الدينار

الإعتمادات	البيان	ف . ف	الفصل
1 262 436	الأجر الأساسي والتدرج	01	101
1 262 436	الأجر الأساسي والتدرج	000	
2 228 189	المنح الخصوصية القارة	02	101
2 228 189	المنح الخصوصية القارة	000	
233 814	المنح المرتبطة بالوظيفة	03	101
233 814	المنح المرتبطة بالوظيفة	000	
76 244	منحة الإنتاج	05	101
76 244	منحة الإنتاج	000	
15 249	المنح العائلية	13	101
15 249	المنح العائلية	000	
1 089 618	المساهمات المحمولة على المشغل	14	101
1 089 618	المساهمات المحمولة على المشغل	000	
4 905 550	جملة النشاط :		

4 905 550	جملة الوحدة العملياتية :
-----------	--------------------------

111 351 125	جملة البرنامج الفرعي :
-------------	------------------------

البرنامج الفرعي 2 : برنامج القيادة والمساندة بالمندوبية الجهوية للتربية تونس 1

الوحدة العملياتية 5: الكتابة العامة تونس 1

القيادة والمساندة بتونس 1 : A النشاط

بحساب الدينار

الإعتمادات	البيان	ف . ف	الفصل
1 714 209	الأجر الأساسي والتدرج	01	101
1 714 209	الأجر الأساسي والتدرج	001	
2 838 137	المنح الخصوصية القارة	02	101
2 838 137	المنح الخصوصية القارة	000	
50 830	المنح المرتبطة بالوظيفة	03	101
50 830	المنح المرتبطة بالوظيفة	000	
5 083	المنح الخصوصية المتغيرة	04	101
5 083	المنح الخصوصية المتغيرة	000	
121 990	منحة الإنتاج	05	101
121 990	منحة الإنتاج	000	
5 236	منحة الساعات الإضافية و العمل الليلي	06	101
5 236	منحة الساعات الإضافية و العمل الليلي	000	
10 166	المنح العائلية	13	101
10 166	المنح العائلية	000	
1 236 607	المساهمات المحمولة على المشغل	14	101
1 236 607	المساهمات المحمولة على المشغل	000	
5 982 258	جملة النشاط :		

جملة الوحدة العملياتية : 5 982 258

جملة البرنامج الفرعي : 5 982 258

البرنامج الفرعي 3 : برنامج القيادة والمساندة بالمندوبية الجهوية للتربية تونس 2

الوحدة العملية 6: الكتابة العامة تونس 2

القيادة والمساندة بتونس 2: B النشاط

بحساب الدينار

الإعتمادات	البيان	ف . ف	الفصل
2 347 627	الأجر الأساسي والتدرج	01	101
2 347 627	الأجر الأساسي والتدرج	000	
4 257 723	المنح الخصوصية القارة	02	101
4 257 723	المنح الخصوصية القارة	000	
42 375	المنح المرتبطة بالوظيفة	03	101
42 375	المنح المرتبطة بالوظيفة	000	
1 525	المنح الخصوصية المتغيرة	04	101
1 525	المنح الخصوصية المتغيرة	000	
134 878	منحة الإنتاج	05	101
134 878	منحة الإنتاج	000	
1 111	منحة الساعات الإضافية و العمل الليلي	06	101
1 111	منحة الساعات الإضافية و العمل الليلي	000	
8 865	المنح العائلية	13	101
8 865	المنح العائلية	000	
1 623 138	المساهمات المحمولة على المشغل	14	101
1 623 138	المساهمات المحمولة على المشغل	000	
8 417 242	جملة النشاط :		

جملة الوحدة العملية : 8 417 242

جملة البرنامج الفرعي : 8 417 242

البرنامج الفرعي 4 : برنامج القيادة والمساندة بالمندوبية الجهوية للتربية بن عروس

الوحدة العمليانية 7 : الكتابة العامة بن عروس

القيادة والمساندة ببن عروس : C النشاط

بحساب الدينار

الإعتمادات	البيان	ف . ف	الفصل
2 370 029	الأجر الأساسي والتدرج	01	101
2 370 029	الأجر الأساسي والتدرج	000	
4 400 895	المنح الخصوصية القارة	02	101
4 400 895	المنح الخصوصية القارة	000	
43 713	المنح المرتبطة بالوظيفة	03	101
43 713	المنح المرتبطة بالوظيفة	000	
188 068	منحة الإنتاج	05	101
188 068	منحة الإنتاج	000	
5 699	منحة الساعات الإضافية و العمل الليلي	06	101
5 699	منحة الساعات الإضافية و العمل الليلي	000	
15 249	المنح العائلية	13	101
15 249	المنح العائلية	000	
1 793 765	المساهمات المحمولة على المشغل	14	101
1 793 765	المساهمات المحمولة على المشغل	000	
8 817 418	جملة النشاط :		

جملة الوحدة العمليانية : 8 817 418

جملة البرنامج الفرعي : 8 817 418

البرنامج الفرعي 5 : برنامج القيادة والمساندة بالمندوبية الجهوية للتربية منوبة

الوحدة العملياتية 8: الكتابة العامة بمنوبة

القيادة والمساندة بمنوبة: D النشاط

بحساب الدينار

الإعتمادات	البيان	ف . ف	الفصل
1 900 195	الأجر الأساسي والتدرج	01	101
1 900 195	الأجر الأساسي والتدرج	000	
3 281 813	المنح الخصوصية القارة	02	101
3 281 813	المنح الخصوصية القارة	000	
40 664	المنح المرتبطة بالوظيفة	03	101
40 664	المنح المرتبطة بالوظيفة	000	
116 907	منحة الإنتاج	05	101
116 907	منحة الإنتاج	000	
10 166	المنح العائلية	13	101
10 166	المنح العائلية	000	
1 275 196	المساهمات المحمولة على المشغل	14	101
1 275 196	المساهمات المحمولة على المشغل	000	
6 624 941	جملة النشاط :		

جملة الوحدة العملياتية : 6 624 941

جملة البرنامج الفرعي : 6 624 941

البرنامج الفرعي 6 : برنامج القيادة والمساندة بالمندوبية الجهوية للتربية أريانة

الوحدة العملياتية 9: الكتابة العامة بأريانة

القيادة والمساندة بأريانة: E النشاط

بحساب الدينار

الإعتمادات	البيان	ف . ف	الفصل
2 277 302	الأجر الأساسي والتدرج	01	101
2 277 302	الأجر الأساسي والتدرج	000	
4 245 812	المنح الخصوصية القارة	02	101
4 245 812	المنح الخصوصية القارة	000	
45 646	المنح المرتبطة بالوظيفة	03	101
45 646	المنح المرتبطة بالوظيفة	000	
1 525	المنح الخصوصية المتغيرة	04	101
1 525	المنح الخصوصية المتغيرة	000	
143 970	منحة الإنتاج	05	101
143 970	منحة الإنتاج	000	
4 473	منحة الساعات الإضافية و العمل الليلي	06	101
4 473	منحة الساعات الإضافية و العمل الليلي	000	
18 028	المنح العائلية	13	101
18 028	المنح العائلية	000	
1 340 805	المساهمات المحمولة على المشغل	14	101
1 340 805	المساهمات المحمولة على المشغل	000	
8 077 561	جملة النشاط :		

جملة الوحدة العملياتية : 8 077 561

جملة البرنامج الفرعي : 8 077 561

البرنامج الفرعي 7 : برنامج القيادة والمساندة بالمندوبية الجهوية للتربية بنزرت

الكتابة العامة بنزرت : A الوحدة العملياتية

القيادة والمساندة ببنزرت F: النشاط

بحساب الدينار

الإعتمادات	البيان	ف . ف	الفصل
2 371 945	الأجر الأساسي والتدرج	01	101
2 371 945	الأجر الأساسي والتدرج	000	
4 404 813	المنح الخصوصية القارة	02	101
4 404 813	المنح الخصوصية القارة	000	
82 374	المنح المرتبطة بالوظيفة	03	101
82 374	المنح المرتبطة بالوظيفة	000	
170 672	منحة الإنتاج	05	101
170 672	منحة الإنتاج	000	
14 691	منحة الساعات الإضافية و العمل الليلي	06	101
14 691	منحة الساعات الإضافية و العمل الليلي	000	
28 756	المنح العائلية	13	101
28 756	المنح العائلية	000	
1 618 925	المساهمات المحمولة على المشغل	14	101
1 618 925	المساهمات المحمولة على المشغل	000	
8 692 176	جملة النشاط :		

جملة الوحدة العملياتية : 8 692 176

جملة البرنامج الفرعي : 8 692 176

البرنامج الفرعي 8 : برنامج القيادة والمساندة بالمندوبية الجهوية للتربية باجة

الكتابة العامة بباجة B: الوحدة العملياتية

القيادة والمساندة بباجة G: النشاط

بحساب الدينار

الإعتمادات	البيان	ف . ف	الفصل
1 777 227	الأجر الأساسي والتدرج	01	101
1 777 227	الأجر الأساسي والتدرج	000	
3 112 216	المنح الخصوصية القارة	02	101
3 112 216	المنح الخصوصية القارة	000	
41 268	المنح المرتبطة بالوظيفة	03	101
41 268	المنح المرتبطة بالوظيفة	000	
337	المنح الخصوصية المتغيرة	04	101
337	المنح الخصوصية المتغيرة	000	
115 254	منحة الإنتاج	05	101
115 254	منحة الإنتاج	000	
4 323	منحة الساعات الإضافية و العمل الليلي	06	101
4 323	منحة الساعات الإضافية و العمل الليلي	000	
19 510	المنح العائلية	13	101
19 510	المنح العائلية	000	
1 125 315	المساهمات المحمولة على المشغل	14	101
1 125 315	المساهمات المحمولة على المشغل	000	
6 195 450	جملة النشاط :		

جملة الوحدة العملياتية : 6 195 450

جملة البرنامج الفرعي : 6 195 450

البرنامج الفرعي 9 : برنامج القيادة والمساندة بالمندوبية الجهوية للتربية جندوبة

الكتابة العامة بجندوبة : C الوحدة العملياتية

القيادة والمساندة بجندوية H: النشاط

بحساب الدينار

الإعتمادات	البيان	ف . ف	الفصل
2 819 290	الأجر الأساسي والتدرج	01	101
2 819 290	الأجر الأساسي والتدرج	000	
5 475 300	المنح الخصوصية القارة	02	101
5 475 300	المنح الخصوصية القارة	000	
83 360	المنح المرتبطة بالوظيفة	03	101
83 360	المنح المرتبطة بالوظيفة	000	
215 291	منحة الإنتاج	05	101
215 291	منحة الإنتاج	000	
15 249	منحة الساعات الإضافية و العمل الليلي	06	101
15 249	منحة الساعات الإضافية و العمل الليلي	000	
32 531	المنح العائلية	13	101
32 531	المنح العائلية	000	
1 921 118	المساهمات المحمولة على المشغل	14	101
1 921 118	المساهمات المحمولة على المشغل	000	
10 562 139	جملة النشاط :		

جملة الوحدة العملياتية : 10 562 139

جملة البرنامج الفرعي : 10 562 139

البرنامج الفرعي A : برنامج القيادة والمساندة بالمندوبية الجهوية للتربية نابل

الكتابة العامة بنابل : D الوحدة العملياتية

القيادة والمساندة بنايل :A النشاط

بحساب الدينار

الإعتمادات	البيان	ف . ف	الفصل
1 717 108	الأجر الأساسي والتدرج	01	101
1 717 108	الأجر الأساسي والتدرج	000	
2 817 806	المنح الخصوصية القارة	02	101
2 817 806	المنح الخصوصية القارة	000	
81 327	المنح المرتبطة بالوظيفة	03	101
81 327	المنح المرتبطة بالوظيفة	000	
2 034	المنح الخصوصية المتغيرة	04	101
2 034	المنح الخصوصية المتغيرة	000	
121 990	منحة الإنتاج	05	101
121 990	منحة الإنتاج	000	
5 386	منحة الساعات الإضافية و العمل الليلي	06	101
5 386	منحة الساعات الإضافية و العمل الليلي	000	
20 332	المنح العائلية	13	101
20 332	المنح العائلية	000	
756 939	المساهمات المحمولة على المشغل	14	101
756 939	المساهمات المحمولة على المشغل	000	
5 522 922	جملة النشاط :		

جملة الوحدة العملياتية : 5 522 922

جملة البرنامج الفرعي : 5 522 922

البرنامج الفرعي B : برنامج القيادة والمساندة بالمندوبية الجهوية للتربية زغوان

الكتابة العامة بزغوان :E الوحدة العملياتية

القيادة والمساندة بزغوان : ج النشاط

بحساب الدينار

الإعتمادات	البيان	ف . ف	الفصل
1 566 582	الأجر الأساسي والتدرج	01	101
1 566 582	الأجر الأساسي والتدرج	000	
2 858 469	المنح الخصوصية القارة	02	101
2 858 469	المنح الخصوصية القارة	000	
30 498	المنح المرتبطة بالوظيفة	03	101
30 498	المنح المرتبطة بالوظيفة	000	
111 824	منحة الإنتاج	05	101
111 824	منحة الإنتاج	000	
5 083	منحة الساعات الإضافية و العمل الليلي	06	101
5 083	منحة الساعات الإضافية و العمل الليلي	000	
22 365	المنح العائلية	13	101
22 365	المنح العائلية	000	
1 136 607	المساهمات المحمولة على المشغل	14	101
1 136 607	المساهمات المحمولة على المشغل	000	
5 731 428	جملة النشاط :		

جملة الوحدة العملياتية : 5 731 428

جملة البرنامج الفرعي : 5 731 428

البرنامج الفرعي C : برنامج القيادة والمساندة بالمندوبية الجهوية للتربية سليانة

الكتابة العامة بسليانة : F الوحدة العملياتية

القيادة والمساندة بسليانة K: النشاط

بحساب الدينار

الإعتمادات	البيان	ف . ف	الفصل
2 073 368	الأجر الأساسي والتدرج	01	101
2 073 368	الأجر الأساسي والتدرج	000	
4 017 372	المنح الخصوصية القارة	02	101
4 017 372	المنح الخصوصية القارة	000	
64 045	المنح المرتبطة بالوظيفة	03	101
64 045	المنح المرتبطة بالوظيفة	000	
162 654	منحة الإنتاج	05	101
162 654	منحة الإنتاج	000	
6 588	منحة الساعات الإضافية و العمل الليلي	06	101
6 588	منحة الساعات الإضافية و العمل الليلي	000	
30 498	المنح العائلية	13	101
30 498	المنح العائلية	000	
1 492 411	المساهمات المحمولة على المشغل	14	101
1 492 411	المساهمات المحمولة على المشغل	000	
7 846 936	جملة النشاط :		

جملة الوحدة العملياتية : 7 846 936

جملة البرنامج الفرعي : 7 846 936

البرنامج الفرعي D : برنامج القيادة والمساندة بالمندوبية الجهوية للتربية الكاف

الكتابة العامة بالكاف G: الوحدة العملياتية

القيادة والمساندة بالكاف : L النشاط

بحساب الدينار

الإعتمادات	البيان	ف . ف	الفصل
1 564 924	الأجر الأساسي والتدرج	01	101
1 564 924	الأجر الأساسي والتدرج	000	
2 543 329	المنح الخصوصية القارة	02	101
2 543 329	المنح الخصوصية القارة	000	
30 498	المنح المرتبطة بالوظيفة	03	101
30 498	المنح المرتبطة بالوظيفة	000	
93 526	منحة الإنتاج	05	101
93 526	منحة الإنتاج	000	
5 083	منحة الساعات الإضافية و العمل الليلي	06	101
5 083	منحة الساعات الإضافية و العمل الليلي	000	
20 332	المنح العائلية	13	101
20 332	المنح العائلية	000	
1 055 281	المساهمات المحمولة على المشغل	14	101
1 055 281	المساهمات المحمولة على المشغل	000	
5 312 973	جملة النشاط :		

جملة الوحدة العملياتية : 5 312 973

جملة البرنامج الفرعي : 5 312 973

البرنامج الفرعي E : برنامج القيادة والمساندة بالمندوبية الجهوية للتربية بالقصرين

الكتابة العامة بالقصرين H: الوحدة العملياتية

القيادة والمساندة بالقصرين M: النشاط

بحساب الدينار

الإعتمادات	البيان	ف . ف	الفصل
4 183 420	الأجر الأساسي والتدرج	01	101
4 183 420	الأجر الأساسي والتدرج	000	
8 809 516	المنح الخصوصية القارة	02	101
8 809 516	المنح الخصوصية القارة	000	
71 161	المنح المرتبطة بالوظيفة	03	101
71 161	المنح المرتبطة بالوظيفة	000	
2 034	المنح الخصوصية المتغيرة	04	101
2 034	المنح الخصوصية المتغيرة	000	
371 053	منحة الإنتاج	05	101
371 053	منحة الإنتاج	000	
25 653	منحة الساعات الإضافية و العمل الليلي	06	101
25 653	منحة الساعات الإضافية و العمل الليلي	000	
50 830	المنح العائلية	13	101
50 830	المنح العائلية	000	
2 844 464	المساهمات المحمولة على المشغل	14	101
2 844 464	المساهمات المحمولة على المشغل	000	
16 358 131	جملة النشاط :		

جملة الوحدة العملياتية : 16 358 131

جملة البرنامج الفرعي : 16 358 131

البرنامج الفرعي F : برنامج القيادة والمساندة بالمندوبية الجهوية للتربية القيروان

الكتابة العامة بالقيروان I: الوحدة العملياتية

القيادة والمساندة بالقيروان : N النشاط

بحساب الدينار

الإعتمادات	البيان	ف . ف	الفصل
3 191 454	الأجر الأساسي والتدرج	01	101
3 191 454	الأجر الأساسي والتدرج	000	
6 528 328	المنح الخصوصية القارة	02	101
6 528 328	المنح الخصوصية القارة	000	
73 194	المنح المرتبطة بالوظيفة	03	101
73 194	المنح المرتبطة بالوظيفة	000	
289 726	منحة الإنتاج	05	101
289 726	منحة الإنتاج	000	
5 083	منحة الساعات الإضافية و العمل الليلي	06	101
5 083	منحة الساعات الإضافية و العمل الليلي	000	
40 664	المنح العائلية	13	101
40 664	المنح العائلية	000	
2 204 018	المساهمات المحمولة على المشغل	14	101
2 204 018	المساهمات المحمولة على المشغل	000	
12 332 467	جملة النشاط :		

جملة الوحدة العملياتية : 12 332 467

جملة البرنامج الفرعي : 12 332 467

البرنامج الفرعي G : برنامج القيادة والمساندة بالمندوبية الجهوية للتربية سوسة

الكتابة العامة بسوسة : J الوحدة العملياتية

القيادة والمساندة بسوسة O: النشاط

بحساب الدينار

الإعتمادات	البيان	ف . ف	الفصل
3 344 409	الأجر الأساسي والتدرج	01	101
3 344 409	الأجر الأساسي والتدرج	000	
6 591 060	المنح الخصوصية القارة	02	101
6 591 060	المنح الخصوصية القارة	000	
64 595	المنح المرتبطة بالوظيفة	03	101
64 595	المنح المرتبطة بالوظيفة	000	
1 525	المنح الخصوصية المتغيرة	04	101
1 525	المنح الخصوصية المتغيرة	000	
271 379	منحة الإنتاج	05	101
271 379	منحة الإنتاج	000	
4 931	منحة الساعات الإضافية و العمل الليلي	06	101
4 931	منحة الساعات الإضافية و العمل الليلي	000	
29 966	المنح العائلية	13	101
29 966	المنح العائلية	000	
2 220 203	المساهمات المحمولة على المشغل	14	101
2 220 203	المساهمات المحمولة على المشغل	000	
12 528 068	جملة النشاط :		

جملة الوحدة العملياتية : 12 528 068

جملة البرنامج الفرعي : 12 528 068

البرنامج الفرعي H : برنامج القيادة والمساندة بالمندوبية الجهوية للتربية المنستير

الكتابة العامة بالمنستير K: الوحدة العملياتية

القيادة والمساندة بالمنستير P: النشاط

بحساب الدينار

الإعتمادات	البيان	ف . ف	الفصل
2 862 526	الأجر الأساسي والتدرج	01	101
2 862 526	الأجر الأساسي والتدرج	000	
5 703 763	المنح الخصوصية القارة	02	101
5 703 763	المنح الخصوصية القارة	000	
60 995	المنح المرتبطة بالوظيفة	03	101
60 995	المنح المرتبطة بالوظيفة	000	
1 017	المنح الخصوصية المتغيرة	04	101
1 017	المنح الخصوصية المتغيرة	000	
259 229	منحة الإنتاج	05	101
259 229	منحة الإنتاج	000	
28 465	منحة الساعات الإضافية و العمل الليلي	06	101
28 465	منحة الساعات الإضافية و العمل الليلي	000	
32 531	المنح العائلية	13	101
32 531	المنح العائلية	000	
1 980 370	المساهمات المحمولة على المشغل	14	101
1 980 370	المساهمات المحمولة على المشغل	000	
10 928 896	جملة النشاط :		

جملة الوحدة العملياتية : 10 928 896

جملة البرنامج الفرعي : 10 928 896

البرنامج الفرعي 1 : برنامج القيادة والمساندة بالمندوبية الجهوية للتربية المهديّة

الكتابة العامة بالمهديّة : L الوحدة العملياتية

القيادة والمساندة بالمهذية : Q النشاط

بحساب الدينار

الإعتمادات	البيان	ف . ف	الفصل
2 784 821	الأجر الأساسي والتدرج	01	101
2 784 821	الأجر الأساسي والتدرج	000	
5 499 922	المنح الخصوصية القارة	02	101
5 499 922	المنح الخصوصية القارة	000	
73 194	المنح المرتبطة بالوظيفة	03	101
73 194	المنح المرتبطة بالوظيفة	000	
3 050	المنح الخصوصية المتغيرة	04	101
3 050	المنح الخصوصية المتغيرة	000	
246 013	منحة الإنتاج	05	101
246 013	منحة الإنتاج	000	
5 083	منحة الساعات الإضافية و العمل الليلي	06	101
5 083	منحة الساعات الإضافية و العمل الليلي	000	
32 531	المنح العائلية	13	101
32 531	المنح العائلية	000	
1 899 043	المساهمات المحمولة على المشغل	14	101
1 899 043	المساهمات المحمولة على المشغل	000	
10 543 657	جملة النشاط :		

جملة الوحدة العملياتية : 10 543 657

جملة البرنامج الفرعي : 10 543 657

البرنامج الفرعي J : برنامج القيادة والمساندة بالمندوبية الجهوية للتربية صفاقس 1

الكتابة العامة بصفاقس 1 : M الوحدة العملياتية

القيادة والمساندة بصفاقس 1 R: النشاط

بحساب الدينار

الإعتمادات	البيان	ف . ف	الفصل
3 386 637	الأجر الأساسي والتدرج	01	101
3 386 637	الأجر الأساسي والتدرج	000	
7 107 779	المنح الخصوصية القارة	02	101
7 107 779	المنح الخصوصية القارة	000	
71 161	المنح المرتبطة بالوظيفة	03	101
71 161	المنح المرتبطة بالوظيفة	000	
7 117	المنح الخصوصية المتغيرة	04	101
7 117	المنح الخصوصية المتغيرة	000	
266 345	منحة الإنتاج	05	101
266 345	منحة الإنتاج	000	
8 133	منحة الساعات الإضافية و العمل الليلي	06	101
8 133	منحة الساعات الإضافية و العمل الليلي	000	
40 664	المنح العائلية	13	101
40 664	المنح العائلية	000	
2 356 505	المساهمات المحمولة على المشغل	14	101
2 356 505	المساهمات المحمولة على المشغل	000	
13 244 341	جملة النشاط :		

جملة الوحدة العملياتية : 13 244 341

جملة البرنامج الفرعي : 13 244 341

البرنامج الفرعي K : برنامج القيادة والمساندة بالمندوبية الجهوية للتربية بصفاقس 2

الكتابة العامة بصفاقس 2 N: الوحدة العملياتية

القيادة والمساندة بصفاقس 2 : S النشاط

بحساب الدينار

الإعتمادات	البيان	ف . ف	الفصل
2 394 942	الأجر الأساسي والتدرج	01	101
2 394 942	الأجر الأساسي والتدرج	000	
4 098 698	المنح الخصوصية القارة	02	101
4 098 698	المنح الخصوصية القارة	000	
42 697	المنح المرتبطة بالوظيفة	03	101
42 697	المنح المرتبطة بالوظيفة	000	
2 034	المنح الخصوصية المتغيرة	04	101
2 034	المنح الخصوصية المتغيرة	000	
185 018	منحة الإنتاج	05	101
185 018	منحة الإنتاج	000	
5 345	منحة الساعات الإضافية و العمل الليلي	06	101
5 345	منحة الساعات الإضافية و العمل الليلي	000	
22 365	المنح العائلية	13	101
22 365	المنح العائلية	000	
1 522 908	المساهمات المحمولة على المشغل	14	101
1 522 908	المساهمات المحمولة على المشغل	000	
8 274 007	جملة النشاط :		

جملة الوحدة العملياتية : 8 274 007

جملة البرنامج الفرعي : 8 274 007

البرنامج الفرعي L : برنامج القيادة والمساندة بالمندوبية الجهوية للتربية سيدي بوزيد

الكتابة العامة بسيدي بوزيد : O الوحدة العملياتية

القيادة والمساندة بسيدي بوزيد : T النشاط

بحساب الدينار

الإعتمادات	البيان	ف . ف	الفصل
2 638 309	الأجر الأساسي والتدرج	01	101
2 638 309	الأجر الأساسي والتدرج	000	
5 180 577	المنح الخصوصية القارة	02	101
5 180 577	المنح الخصوصية القارة	000	
63 029	المنح المرتبطة بالوظيفة	03	101
63 029	المنح المرتبطة بالوظيفة	000	
2 034	المنح الخصوصية المتغيرة	04	101
2 034	المنح الخصوصية المتغيرة	000	
194 606	منحة الإنتاج	05	101
194 606	منحة الإنتاج	000	
8 133	منحة الساعات الإضافية و العمل الليلي	06	101
8 133	منحة الساعات الإضافية و العمل الليلي	000	
40 664	المنح العائلية	13	101
40 664	المنح العائلية	000	
1 813 100	المساهمات المحمولة على المشغل	14	101
1 813 100	المساهمات المحمولة على المشغل	000	
9 940 452	جملة النشاط :		

جملة الوحدة العملياتية : 9 940 452

جملة البرنامج الفرعي : 9 940 452

البرنامج الفرعي M : برنامج القيادة والمساندة بالمندوبية الجهوية للتربية قفصة

الكتابة العامة بقفصة : P الوحدة العملياتية

القيادة والمساندة بفقصة U: النشاط

بحساب الدينار

الإعتمادات	البيان	ف . ف	الفصل
2 713 661	الأجر الأساسي والتدرج	01	101
2 713 661	الأجر الأساسي والتدرج	000	
4 944 529	المنح الخصوصية القارة	02	101
4 944 529	المنح الخصوصية القارة	000	
60 995	المنح المرتبطة بالوظيفة	03	101
60 995	المنح المرتبطة بالوظيفة	000	
213 483	منحة الإنتاج	05	101
213 483	منحة الإنتاج	000	
5 083	منحة الساعات الإضافية و العمل الليلي	06	101
5 083	منحة الساعات الإضافية و العمل الليلي	000	
33 548	المنح العائلية	13	101
33 548	المنح العائلية	000	
1 794 395	المساهمات المحمولة على المشغل	14	101
1 794 395	المساهمات المحمولة على المشغل	000	
9 765 694	جملة النشاط :		

جملة الوحدة العملياتية : 9 765 694

جملة البرنامج الفرعي : 9 765 694

البرنامج الفرعي N : برنامج القيادة والمساندة بالمندوبية الجهوية للتربية توزر

الكتابة العامة بتوزر : Q الوحدة العملياتية

القيادة والمساندة بتوزر V: النشاط

بحساب الدينار

الإعتمادات	البيان	ف . ف	الفصل
858 291	الأجر الأساسي والتدرج	01	101
858 291	الأجر الأساسي والتدرج	000	
1 369 069	المنح الخصوصية القارة	02	101
1 369 069	المنح الخصوصية القارة	000	
22 365	المنح المرتبطة بالوظيفة	03	101
22 365	المنح المرتبطة بالوظيفة	000	
53 879	منحة الإنتاج	05	101
53 879	منحة الإنتاج	000	
5 083	منحة الساعات الإضافية و العمل الليلي	06	101
5 083	منحة الساعات الإضافية و العمل الليلي	000	
10 166	المنح العائلية	13	101
10 166	المنح العائلية	000	
501 136	المساهمات المحمولة على المشغل	14	101
501 136	المساهمات المحمولة على المشغل	000	
2 819 989	جملة النشاط :		

جملة الوحدة العملياتية : 2 819 989

جملة البرنامج الفرعي : 2 819 989

البرنامج الفرعي O : برنامج القيادة والمساندة بالمندوبية الجهوية للتربية قبلي

الكتابة العامة بقبلي R: الوحدة العملياتية

القيادة والمساندة بقبلي W: النشاط

بحساب الدينار

الإعتمادات	البيان	ف . ف	الفصل
2 077 914	الأجر الأساسي والتدرج	01	101
2 077 914	الأجر الأساسي والتدرج	000	
4 364 668	المنح الخصوصية القارة	02	101
4 364 668	المنح الخصوصية القارة	000	
40 664	المنح المرتبطة بالوظيفة	03	101
40 664	المنح المرتبطة بالوظيفة	000	
188 068	منحة الإنتاج	05	101
188 068	منحة الإنتاج	000	
5 358	منحة الساعات الإضافية و العمل الليلي	06	101
5 358	منحة الساعات الإضافية و العمل الليلي	000	
30 498	المنح العائلية	13	101
30 498	المنح العائلية	000	
1 294 069	المساهمات المحمولة على المشغل	14	101
1 294 069	المساهمات المحمولة على المشغل	000	
8 001 239	جملة النشاط :		

جملة الوحدة العملياتية : 8 001 239

جملة البرنامج الفرعي : 8 001 239

البرنامج الفرعي P : برنامج القيادة والمساندة بالمندوبية الجهوية للتربية قابس

الكتابة العامة بقابس S: الوحدة العملياتية

القيادة والمساندة بقابس X: النشاط

بحساب الدينار

الإعتمادات	البيان	ف . ف	الفصل
2 479 847	الأجر الأساسي والتدرج	01	101
2 479 847	الأجر الأساسي والتدرج	000	
4 688 315	المنح الخصوصية القارة	02	101
4 688 315	المنح الخصوصية القارة	000	
22 365	المنح المرتبطة بالوظيفة	03	101
22 365	المنح المرتبطة بالوظيفة	000	
233 814	منحة الإنتاج	05	101
233 814	منحة الإنتاج	000	
30 498	المنح العائلية	13	101
30 498	المنح العائلية	000	
1 695 727	المساهمات المحمولة على المشغل	14	101
1 695 727	المساهمات المحمولة على المشغل	000	
9 150 566	جملة النشاط :		

جملة الوحدة العملياتية : 9 150 566

جملة البرنامج الفرعي : 9 150 566

البرنامج الفرعي Q : برنامج القيادة والمساندة بالمندوبية الجهوية للتربية مدين

الكتابة العامة بمدنين T: الوحدة العملياتية

القيادة والمساندة بمدنين Y: النشاط

بحساب الدينار

الإعتمادات	البيان	ف . ف	الفصل
3 698 764	الأجر الأساسي والتدرج	01	101

3 698 764	الأجر الأساسي والتدرج	000	
7 290 764	المنح الخصوصية القارة	02	101
7 290 764	المنح الخصوصية القارة	000	
42 697	المنح المرتبطة بالوظيفة	03	101
42 697	المنح المرتبطة بالوظيفة	000	
266 345	منحة الإنتاج	05	101
266 345	منحة الإنتاج	000	
6 063	منحة الساعات الإضافية و العمل الليلي	06	101
6 063	منحة الساعات الإضافية و العمل الليلي	000	
40 664	المنح العائلية	13	101
40 664	المنح العائلية	000	
2 137 834	المساهمات المحمولة على المشغل	14	101
2 137 834	المساهمات المحمولة على المشغل	000	
13 483 131	جملة النشاط :		

جملة الوحدة العملياتية : 13 483 131

جملة البرنامج الفرعي : 13 483 131

البرنامج الفرعي R : برنامج القيادة والمساندة بالمندوبية الجهوية للتربية تطاوين

الكتابة العامة بتطاوين : U الوحدة العملياتية

القيادة والمساندة بتطاوين : Z النشاط

بحساب الدينار

الإعتمادات	البيان	ف . ف	الفصل
1 004 803	الأجر الأساسي والتدرج	01	101
1 004 803	الأجر الأساسي والتدرج	000	
1 033 597	المنح الخصوصية القارة	02	101

1 033 597	المنح الخصوصية القارة	000	
20 332	المنح المرتبطة بالوظيفة	03	101
20 332	المنح المرتبطة بالوظيفة	000	
1 002	المنح الخصوصية المتغيرة	04	101
1 002	المنح الخصوصية المتغيرة	000	
40 664	منحة الإنتاج	05	101
40 664	منحة الإنتاج	000	
5 083	منحة الساعات الإضافية و العمل الليلي	06	101
5 083	منحة الساعات الإضافية و العمل الليلي	000	
10 166	المنح العائلية	13	101
10 166	المنح العائلية	000	
379 146	المساهمات المحمولة على المشغل	14	101
379 146	المساهمات المحمولة على المشغل	000	
2 494 793	جملة النشاط :		

جملة الوحدة العملياتية : 2 494 793

جملة البرنامج الفرعي : 2 494 793

جملة البرنامج : 339 000 000

7 010 000 000

جملة الموارد العامة للميزانية

الجملة العامة : 7 010 000 000

السنة المالية: 2025

المهمة 26 : مهمة التربية

جدول تفصيلي لنفقات التسيير

* * الموارد العامة للميزانية * *

البرنامج 1 : المرحلة الابتدائية

البرنامج الفرعي 1 : المرحلة الابتدائية بالإدارة المركزية

الوحدة العملياتية 2: وحدة عملياتية - مؤسسات عمومية ذات صبغة إدارية

النشاط 3: التعليم والحياة المدرسية بالمدارس الابتدائية

بحساب الدينار

الإعتمادات	البيان	ف . ف	الفصل
31 000 000	مؤسسات أخرى	30	224
31 000 000	ديوان الخدمات المدرسية	047	
31 000 000	جملة النشاط :		

النشاط 4: تسيير المؤسسات

بحساب الدينار

الإعتمادات	البيان	ف . ف	الفصل
207 000	مؤسسات العمل الإجتماعي	11	224
79 000	المدرسة الابتدائية النور للمكفوفين ببئرالقصة بين عروس	101	
80 000	المدرسة الابتدائية النور للمكفوفين بقابس	102	
48 000	المدرسة الابتدائية للكفيف بسوسة	106	
15 656 000	المنذوبيات الجهوية للتربية	19	224
543 000	المنذوبية الجهوية للتربية بتونس 1	001	
650 000	المنذوبية الجهوية للتربية بتونس 2	002	
595 000	المنذوبية الجهوية للتربية بأريانة	003	

572 000	المنذوبية الجهوية للتربية بمنوبة	004	
723 000	المنذوبية الجهوية للتربية بين عروس	005	
374 000	المنذوبية الجهوية للتربية بزغوان	006	
759 000	المنذوبية الجهوية للتربية ببنزرت	007	
702 000	المنذوبية الجهوية للتربية بناابل	008	
511 000	المنذوبية الجهوية للتربية بباجة	009	
619 000	المنذوبية الجهوية للتربية بجندوبة	010	
432 000	المنذوبية الجهوية للتربية بالكاف	011	
458 000	المنذوبية الجهوية للتربية بسليانة	012	
785 000	المنذوبية الجهوية للتربية بالقصرين	013	
707 000	المنذوبية الجهوية للتربية بسوسة	014	
780 000	المنذوبية الجهوية للتربية بالقبروان	015	
510 000	المنذوبية الجهوية للتربية بالمنستير	016	
614 000	المنذوبية الجهوية للتربية بالمهدية	017	
728 000	المنذوبية الجهوية للتربية بصفاقس 1	018	
643 000	المنذوبية الجهوية للتربية بصفاقس 2	019	
658 000	المنذوبية الجهوية للتربية بقفصة	020	
798 000	المنذوبية الجهوية للتربية بسيدي بوزيد	021	
265 000	المنذوبية الجهوية للتربية بتوزر	022	
686 000	المنذوبية الجهوية للتربية بقابس	023	
343 000	المنذوبية الجهوية للتربية بقبلي	024	
832 000	المنذوبية الجهوية للتربية بمدنين	025	
369 000	المنذوبية الجهوية للتربية بتطاوين	026	
75 000	مؤسسات أخرى	30	224
29 000	المبيت الابتدائي بالمنقعة زغوان	042	
46 000	المبيت الابتدائي بماطر	043	
15 938 000	جملة النشاط :		

جملة الوحدة العملياتية : 46 938 000

جملة البرنامج الفرعي : 46 938 000

جملة البرنامج : 46 938 000

البرنامج 2 : المرحلة الإعدادية والتعليم الثانوي

البرنامج الفرعي 1 : المرحلة الإعدادية و التعليم الثانوي بالادارة المركزية

الوحدة العملية 2: وحدة عملياتية - مؤسسات عمومية ذات صبغة إدارية

النشاط 3: التعليم والحياة المدرسية بالمدارس الإعدادية والمعاهد

بحساب الدينار

الإعتمادات	البيان	ف . ف	الفصل
31 895 000	مؤسسات أخرى	30	224
31 895 000	ديوان الخدمات المدرسية	047	
31 895 000	جملة النشاط :		

النشاط 4: تسيير المؤسسات

بحساب الدينار

الإعتمادات	البيان	ف . ف	الفصل
31 245 000	مؤسسات التعليم الثانوي	06	224
121 000	المدرسة الصادقية بتونس	001	
80 000	معهد بورقيبة النموذجي بتونس	002	
67 000	المعهد العلوي	003	
74 000	معهد باردو	004	
84 000	معهد محمد عطية بخزندار	005	
78 000	معهد راضية الحداد بالعمران	006	
79 000	معهد نهج الإمام مسلم بالمنزه	007	
59 000	معهد منفلوري بتونس	008	
45 000	معهد نهج الباشا بتونس	009	
65 000	معهد نهج روسيا بتونس	010	
90 000	معهد قرطاج الرئاسة	011	
72 000	معهد قرطاج حنبعل	012	
44 000	معهد نهج 2 مارس 1934 بحلق الوادي	013	
74 000	معهد حي ابن خلدون بتونس	014	

80 000	معهد السيجومي	015	
80 000	معهد محمد العربي الشماري بالوردية	016	
260 000	المعهد الرياضي بيار دي كويرتان بالمنزه	017	
52 000	معهد المنزه التاسع	019	
49 000	معهد العهد الجديد بالكبارية	020	
82 000	معهد الزهروني	021	
62 000	معهد حي الحديقة	022	
47 000	معهد باردو 2	023	
64 000	معهد شارع 9 أبريل 1938 بتونس	024	
78 000	معهد باب الخضراء بتونس	025	
45 000	معهد العمران الأعلى	026	
57 000	معهد الكرم	027	
43 000	معهد عائشة بلاغة بنهج مرسيليا تونس	028	
44 000	معهد جبل الجلود	029	
60 000	معهد الإمتياز بسبيدي حسين	030	
87 000	المعهد النموذجي بأريانة	031	
78 000	معهد المنزه السادس	032	
67 000	معهد خير الدين بأريانة	033	
80 000	معهد حنبعل بطبرية	034	
156 000	معهد ابن أبي الضياف بمنوبة	035	
89 000	معهد الفارابي بالمرناقية	036	
55 000	معهد ابن عرفة بالجديدة	037	
70 000	معهد أبو القاسم الشابي بحي التضامن	038	
80 000	معهد الوفاء طريق رواد بأريانة	039	
80 000	معهد اسد ابن الفرات بوادي الليل	040	
57 000	معهد قلعة الأندلس	041	
47 000	معهد حسن حسني عبد الوهاب بالمنيهلة	042	
74 000	معهد حمودة باشا بمنوبة	043	
72 000	معهد حنبعل بأريانة	044	
52 000	معهد طريق الشويقي بطبرية	045	
60 000	معهد الشباب بدوارهيشير	046	
57 000	معهد نهج العطارين بأريانة	047	
57 000	معهد الرفاهة بالمنيهلة	048	

90 000	معهد ابن رشيقي بالزهراء	049	
77 000	معهد بن عروس	050	
69 000	معهد حمام الأئف	051	
52 000	معهد ابن خلدون برادس	052	
74 000	معهد نهج طه حسين بمقرين	053	
55 000	معهد مرناق	054	
71 000	معهد المحمدية 2	055	
55 000	معهد ابن منظور بالمدينة الجديدة	056	
75 000	معهد المروج 1	057	
80 000	معهد فوشانة	058	
83 000	معهد فرحات حشاد برادس	059	
82 000	معهد المروج 4	060	
49 000	معهد حي السلام ببومهل	061	
60 000	معهد سليمان بن سليمان بزغوان	062	
64 000	معهد محمود المسعدي بالفحص	063	
64 000	معهد ابن شرف بالناظور	064	
59 000	معهد حي النهضة بزغوان	065	
53 000	معهد ابن شرف بالزربية	066	
40 000	معهد ابن رشيقي ببئر مشاركة	067	
82 000	معهد الحبيب ثامر بينزرت	068	
62 000	معهد منزل بورقيبة	069	
76 000	معهد ماطر	070	
62 000	معهد نهج باش حانبه بينزرت	071	
95 000	معهد محمد علي العنابي برأس الجبل	072	
77 000	معهد فرحات حشاد بينزرت	073	
55 000	معهد العالية	074	
59 000	معهد طريق طبرقة بباطر	075	
59 000	معهد سجنان	076	
65 000	معهد القتال بمنزل عبد الرحمان	078	
64 000	معهد ابن سينا بمنزل بورقيبة	079	
77 000	معهد بنزرت	080	
70 000	معهد منزل جميل	081	
55 000	معهد بازينة	082	

53 000	معهد بورقبيبة بحمام الغزاز	083	
82 000	معهد قرية	085	
100 000	معهد عبد العزيز الخوجة بقلبيبة	086	
85 000	معهد محمد بوذينة بالحمامات	087	
70 000	معهد بني خيار	089	
82 000	معهد الهوارية	090	
50 000	معهد حي البستان بقلبيبة	093	
31 000	معهد الميدة	094	
87 000	معهد محمود المسعدي بنابل	096	
68 000	معهد طريق الشاطئ بسليمان	098	
111 000	معهد قرنبالية	099	
92 000	معهد نهج الطيب المهيري بمنزل تميم	100	
53 000	المعهد النموذجي بنابل	101	
60 000	معهد منزل بوزلفة	102	
75 000	معهد ابن الهيثم بباجة	103	
48 000	معهد عمر القلشاني بباجة	104	
74 000	معهد الطاهر بن عاشور بنفزة	105	
59 000	معهد البشير صفر بعمدون	106	
47 000	معهد ابن أبي الضياف بتبرسق	107	
37 000	معهد العهد الجديد بتييار	108	
47 000	معهد ابن زيدون بتستور	109	
40 000	معهد 2 مارس 1934 بقبلاط	110	
52 000	معهد ابن منظور بالمزارة باجة	111	
64 000	معهد أبو القاسم الشابي بمجاز الباب	113	
67 000	معهد 2 مارس 1934 بباجة	114	
37 000	معهد شارع البيئة بباجة	115	
55 000	معهد شارع الحرية بجنذوبة	116	
50 000	معهد عين دراهم	117	
66 000	معهد 2 مارس 1934 بطبرقة	118	
90 000	معهد بوسالم	119	
80 000	معهد غار الدماء	120	
68 000	معهد خميس الحجري بجنذوبة	121	
85 000	معهد فرنانة	122	

40 000	معهد ابو القاسم الشابي بغار الدماء	123	
68 000	معهد طبرقة	124	
52 000	معهد 9 أبريل 1938 بجندوبة	125	
67 000	معهد شارع البيئة ببوسالم	126	
60 000	معهد العهد الجديد حي الهادي بن حسين بجندوبة	127	
47 000	معهد الإمتياز بوادي مليز	128	
37 000	المعهد النموذجي بالكاف	129	
52 000	معهد تاجروين	130	
75 000	معهد شارع المنجي سليم بالكاف	132	
52 000	معهد الحبيب بورقيبة بالدهماني	133	
35 000	معهد الجريصة	134	
45 000	معهد السرس	135	
35 000	معهد قلعة السنان	136	
30 000	معهد القلعة الخصبة بالكاف	137	
37 000	معهد نبر	138	
99 000	معهد نهج أحمد عمارة بالكاف	139	
57 000	معهد 8 فيفري 1958 بساقية سيدي يوسف	140	
45 000	معهد 2 مارس 1934 بالكاف	141	
76 000	معهد سليانة	142	
52 000	معهد بوعرادة	143	
33 000	معهد برقو	144	
52 000	معهد الكريب	145	
49 000	معهد الروحية	146	
50 000	معهد مكثر	147	
75 000	معهد 2 مارس 1934 بسليانة	148	
45 000	معهد قعفرور	149	
38 000	معهد شارع فرحات حشاد بمكثر	150	
30 000	معهد حي الحياة بسيدي بورويس	151	
29 000	معهد كسرى	152	
29 000	معهد قعفرور 2	153	
75 000	معهد ابن خلدون بسليانة	154	
49 000	معهد 2 مارس 1934 بالقصرين	155	
95 000	معهد سبيطلة	156	

66 000	معهد ابن شرف بتالة	157	
83 000	معهد الشابي بالقصرين	158	
72 000	معهد سببية	159	
69 000	معهد فريانة	160	
71 000	معهد فوسانة	161	
62 000	معهد ماجل بلعباس	162	
82 000	معهد القصرين	163	
73 000	معهد حي المنار بالقصرين	164	
47 000	معهد الآثار بسببلة	165	
56 000	معهد جدليان	166	
39 000	معهد تالة	167	
73 000	المعهد النموذجي بسوسة	168	
83 000	معهد شارع الطاهر صفر بسوسة	169	
57 000	معهد عبد العزيز الباهي بسوسة	170	
99 000	معهد علي بورقيبة بالقلعة الكبرى	171	
81 000	معهد حمام سوسة	172	
42 000	معهد فرحات حشاد بمساكن	173	
48 000	معهد سيدي بوعلي	174	
55 000	معهد حي الرياض بسوسة	175	
65 000	معهد سالم بن حميدة بأكودة	176	
72 000	معهد 2 مارس 1934 بسوسة	177	
98 000	معهد عثمان الشطي بمساكن	178	
73 000	معهد أحمد نورالدين بسوسة	179	
45 000	معهد حي الرمان بالقلعة الصغرى	180	
47 000	معهد ابن رشد حي الرياض بسوسة	181	
78 000	معهد النفیضة	183	
72 000	معهد ابن رشيق بالقبروان	184	
52 000	معهد رقادة بالقبروان	185	
64 000	معهد نصر الله	186	
69 000	معهد حفوز	187	
73 000	معهد بوحجلة	188	
45 000	معهد الوسلاتية	189	
62 000	معهد السبيخة	190	

55 000	معهد عقبة ابن نافع بالقيروان	191	
60 000	معهد علي الزواوي بحاجب العيون	192	
46 000	معهد العلا	193	
42 000	معهد الشراردة	194	
76 000	معهد دار الأمان بالقيروان	195	
69 000	معهد ابن الجزائر بالقيروان	196	
43 000	معهد نهج ابن عرفة بالشبيكة	197	
46 000	معهد ابن خلدون بالوسلاتية	198	
41 000	معهد الأغالية بالقيروان	199	
31 000	معهد ابن سينا بنصرالله	200	
31 000	معهد منزل المهيري	201	
89 000	معهد بورقيبة بالمنستير	202	
84 000	معهد سعيد ابي بكر بالمكنين	203	
93 000	معهد جمّال	204	
64 000	معهد طبابة	205	
38 000	معهد البقالطة	206	
37 000	معهد صيادة	207	
37 000	معهد بني حسان	208	
62 000	معهد قصبية المديوني بالمنستير	209	
44 000	معهد علي بورقيبة ببنبلة	210	
31 000	معهد خنيس	211	
53 000	معهد الساحلين	212	
96 000	معهد شارع فطومة بورقيبة بالمنستير	213	
68 000	معهد 2 مارس 1934 بقصر هلال	214	
44 000	معهد المكنين	215	
48 000	معهد زرمدين	216	
37 000	معهد حي الرياض 2 بقصر هلال	217	
45 000	معهد الوردانين	218	
33 000	معهد منزل الحياة	219	
75 000	معهد قصور الساف	220	
67 000	معهد أبو القاسم الشابي بالشابة	221	
62 000	معهد الجم	222	
62 000	معهد الطاهر صفر بالمهدية	223	

35 000	معهد شريان	224	
53 000	معهد بومرداس	225	
33 000	معهد رجيش	226	
44 000	معهد سيدي علوان	227	
36 000	معهد هبيرة	228	
73 000	معهد السواسي	229	
75 000	معهد ابن سينا بالمهدية	230	
34 000	معهد ملولش	231	
48 000	معهد أولاد الشامخ	232	
76 000	المعهد النموذجي بصفاقس	233	
96 000	معهد 15 نوفمبر 1955 بصفاقس	234	
75 000	معهد الهادي شاكور بصفاقس	235	
81 000	معهد مجيدة بوليلة بصفاقس	236	
45 000	معهد 25 جويلية 1957 بصفاقس	237	
68 000	معهد الحبيب ثامر بصفاقس	238	
37 000	معهد فرحات حشاد بقرقنة	239	
63 000	معهد 18 جانفي 1952 بجبنيانة	240	
46 000	معهد الحبيب معزون بصفاقس	241	
74 000	معهد محمد علي بصفاقس	242	
60 000	معهد الحنشة	243	
70 000	معهد المنجي سليم بساقية الزيت	244	
35 000	معهد عقارب	245	
47 000	معهد بئر علي بن خليفة	246	
49 000	معهد منزل شاكور	247	
67 000	معهد حي الحبيب بصفاقس	248	
76 000	معهد 20 مارس 1956 بصفاقس	250	
70 000	معهد 9 أبريل 1938 بصفاقس	251	
64 000	معهد علي بورقيبة بالمحرس	252	
32 000	معهد حزق	253	
75 000	معهد العهد الجديد بالصخيرة	254	
70 000	معهد أبو القاسم الشابي بالشيخية	255	
41 000	معهد محمود مقديش بصفاقس	256	
5 000	معهد أبو الحسن اللخمي بصفاقس	257	

37 000	معهد العامرة	258	
52 000	معهد الغربية	259	
57 000	معهد بئرعلي بن خليفة 2	260	
59 000	المعهد النموذجي بقفصة	261	
76 000	معهد حسين بوزيان بقفصة	262	
72 000	معهد حي الشباب بقفصة	263	
60 000	معهد احمد التايلي بقفصة قصر	264	
59 000	معهد 2 مارس 1934 بالرديف	265	
53 000	معهد 9 أفريل 1938 بأم العرائس	266	
44 000	معهد المضيلة	267	
68 000	معهد القطار	268	
47 000	معهد السند	269	
57 000	معهد المتلوي	270	
45 000	معهد ابن راشد بقفصة	271	
27 000	معهد طريق قفصة بالمتلوي	272	
68 000	معهد أحمد السنوسي بقفصة	273	
49 000	معهد ابن المنظور المتلوي	274	
42 000	معهد قصر قفصة	275	
84 000	معهد سيدي بوزيد	277	
74 000	معهد المكناسي	278	
74 000	معهد جلمة	279	
59 000	معهد سيدي علي بن عون	280	
38 000	معهد أولاد حفوز	281	
67 000	معهد الرقاب	282	
59 000	معهد منزل بوزيان	283	
47 000	معهد بئر الحفي	284	
47 000	معهد مزونة	285	
46 000	معهد 2 مارس 1934 بسيدي بوزيد	286	
74 000	معهد لسودة بسيدي بوزيد	287	
68 000	معهد السبالة	288	
78 000	معهد 9 أفريل 1938 بسيدي بوزيد	289	
59 000	معهد ابن خلدون بسيدي بوزيد	290	
52 000	معهد الطاهر الحداد بالرقاب	291	

35 000	معهد ابن رشد بالمكناسي	292	
55 000	معهد نفطة	293	
48 000	معهد 2 مارس 1934 بدقاش	294	
76 000	معهد أبو القاسم الشابي بتوزر	295	
57 000	معهد الإمتياز بتوزر	296	
56 000	معهد حي المنارة بقابس	297	
62 000	معهد محمد علي بالحامة	298	
65 000	معهد مارث	299	
71 000	معهد أبو ليابة بقابس	300	
52 000	معهد ابن خلدون بالمطوية	301	
62 000	معهد واحة شنني بقابس	302	
67 000	معهد الطاهر الحداد بالحامة	303	
65 000	معهد شارع الجمهورية بقابس	304	
40 000	معهد مطماطة الجديدة	305	
73 000	معهد أبو القاسم الشابي بقابس	306	
49 000	معهد العرقوب بمارث	307	
52 000	معهد الصمباط	308	
41 000	معهد دوز	309	
59 000	معهد ابن منظور بقبلي	310	
47 000	معهد ابن الهيثم بسوق الأحد	311	
43 000	معهد العهد الجديد بدوز	312	
32 000	معهد ابن خلدون بطنبار	314	
33 000	معهد خير الدين بجنعورة	315	
66 000	معهد نهج ابن سينا بقبلي	316	
42 000	معهد الإمتياز بدوز	317	
53 000	معهد الفوار	318	
37 000	معهد المنشية	319	
98 000	معهد بنقردان	320	
51 000	معهد ميدون	321	
39 000	معهد 2 مارس 1934 بجرجيس	322	
60 000	معهد طريق قابس بمدنين	323	
50 000	معهد الماي	324	
66 000	المعهد النموذجي بمدنين	325	

72 000	معهد بني خداش	326	
47 000	معهد أجيم جربة	328	
50 000	معهد حومة السوق 2 بجربة	329	
53 000	معهد بنقردان 2	330	
96 000	معهد مدينين	331	
109 000	معهد حومة السوق بجربة	332	
65 000	معهد جرجيس	333	
38 000	معهد ابن رشد بجرجيس	334	
44 000	معهد مدينين 2	335	
41 000	معهد ابن سينا طريق تطاوين بمدنين	336	
85 000	معهد تطاوين	337	
43 000	معهد 2 مارس 1934 بغمراسن	338	
44 000	معهد الرقبة بتطاوين	339	
41 000	معهد تطاوين 2	340	
43 000	معهد حي المهرجان بتطاوين	341	
32 000	معهد بئر لحمر	342	
42 000	معهد رمادة	343	
35 000	معهد حي برورمت بتطاوين	344	
35 000	معهد الصمار بتطاوين	345	
62 000	معهد ابن أبي الضياف بمرسى السعادة	346	
41 000	معهد قرطاج بيرصة	347	
48 000	معهد سيدي ثابت	348	
60 000	معهد برج السدرية	349	
84 000	معهد حي الأمل بفوشانة	350	
48 000	معهد الفارابي بالفحص	351	
46 000	معهد رأس الجبل	352	
46 000	معهد فرحات حشاد ببوعرادة	353	
39 000	معهد الجوهرة بسوسة	354	
49 000	معهد الصادق الفقي بساقية الدائر	355	
34 000	معهد الفارابي بالقطار	357	
29 000	معهد بلخير	358	
30 000	معهد سيدي مخلوف	359	
33 000	معهد ابن حزم طريق المرسى ببينقردان	360	

5 000	معهد غمراسن	361	
56 000	معهد ابن سينا بالكبارية	362	
50 000	معهد سكرة	363	
46 000	معهد ابن منظور ببرج العامري	364	
49 000	معهد ابن رشد بمنزل بورقيبة	365	
62 000	معهد نهج المنزه ببني خلد	366	
38 000	معهد العهد الجديد ببوسالم	367	
30 000	معهد علي الحصري بتاجروين	368	
36 000	معهد فرحات حشاد بالكاف الغربية	369	
59 000	معهد سببلة 2	370	
34 000	معهد أبو القاسم الشابي بجمال	372	
38 000	معهد عميرة الحجاج بالمكنين	373	
37 000	معهد أبو القاسم الشابي قصور الساف	374	
31 000	معهد حي سيدي عبد القادر بالرديف	375	
37 000	معهد غنوش	377	
68 000	معهد خالد ابن الوليد بدوارهيشر	378	
12 000	المعهد النموذجي للفنون بالعمران	379	
62 000	معهد حي النصر بأريانة	380	
72 000	معهد أبو القاسم الشابي بمرناق	381	
55 000	معهد المدينة الجديدة 3	382	
56 000	معهد المحمدية	383	
45 000	المعهد النموذجي 15 أكتوبر 1963 بببازرت	384	
72 000	معهد دار شعبان الفهري	385	
83 000	معهد شارع علي البلهوان بنابل	386	
62 000	معهد نفزة	387	
41 000	معهد علي البلهوان بباجة	388	
55 000	معهد حي الزهور بالقصرين	389	
48 000	معهد ابن سينا بمساكن	390	
46 000	المعهد النموذجي بالقبيروان	391	
26 000	معهد لمطة	392	
45 000	معهد الفاضل بن عاشور طريق المهديّة بساقية الدائر	393	
44 000	معهد الهادي السوسي بصفاقس	394	
37 000	معهد زنوش	395	

31 000	معهد حوَال الوادي ببلخير	396	
41 000	معهد إبن عرفة بسوق الجديد	397	
39 000	معهد بشير خريف بنفطة	398	
48 000	المعهد النموذجي بقابس	399	
32 000	معهد سيدي زكري بجرية	400	
31 000	معهد نهج صيادة بالوردية	401	
70 000	معهد الحرايرية	402	
40 000	معهد العهد الجديد بحي التضامن	403	
59 000	معهد برج الوزير	404	
60 000	معهد المروج 6	405	
42 000	معهد البشيرالنبهاني بحمام الأنف	406	
51 000	معهد بوercقوب	407	
30 000	معهد محمود المسعدي بمجاز الباب	408	
38 000	معهد حي المنجي سليم بسليانة	409	
28 000	معهد الباجي المسعودي بالكريب	410	
53 000	معهد العيون	411	
37 000	معهد حي الرياض ببوفيشة	412	
38 000	معهد أبوالقاسم الشابي بحاجب العيون	413	
31 000	معهد التلالسة	414	
53 000	معهد ابن رشيق حي الأتس بساقية الزيت	415	
35 000	معهد 18 جانفي 1952 بالرديف	416	
38 000	معهد طريق توزر بالمتلوي	417	
30 000	معهد أولاد بوعمارن	418	
35 000	معهد ابن شباط بالرديف	420	
34 000	معهد قصرالجديد	421	
41 000	معهد حي النور بتطاوين الشمالية	422	
62 000	معهد مرسى الرياض	423	
73 000	معهد حي بوقطفة 2 بسيدي حسين	424	
46 000	معهد حي الصحافيين الغزالة برواد	425	
33 000	معهد الفحص	426	
52 000	معهد أبوالقاسم الشابي بالقلعة الكبرى	427	
24 000	معهد أبوالقاسم الشابي بكسرى	428	
35 000	معهد فائض	429	

42 000	معهد 20 مارس 1956 بالسعيدة	430	
37 000	معهد ابن الهيثم بينقردان	431	
65 000	معهد سيدي حسين - تونس	432	
50 000	معهد شارع الإستقلال بشباو - وادي الليل	433	
50 000	معهد غزالة	434	
45 000	معهد تاكلسة	435	
33 000	معهد تستور	436	
61 000	معهد جندوبة	437	
25 000	معهد الطويرف	438	
46 000	معهد تلابت	439	
35 000	معهد عقارب 2	440	
29 000	معهد الإمتياز بسيدي بوزيد	441	
29 000	معهد المحاسن	442	
67 000	معهد حي الأمل بقابس	443	
43 000	معهد أبو القاسم الشابي بمدنين	444	
37 000	معهد الطويرف بجرجيس	445	
83 000	معهد العوينة	446	
48 000	معهد محمود المسعدي بحي التضامن	447	
48 000	معهد المغيرة بفوشانة	448	
32 000	معهد صواف	449	
48 000	معهد تينجة	450	
36 000	معهد 15 أكتوبر 1963 بسجنان	451	
39 000	معهد محمود المسعدي بالدهماني	452	
55 000	معهد حي الأتس 1 بالروحية	453	
41 000	معهد الإمتياز بفوسانة	454	
30 000	معهد العهد الجديد بتالة	455	
35 000	معهد محمود المسعدي بالسبيخة	456	
45 000	معهد فرحات حشاد بحفوز	457	
41 000	معهد الطاهر الحداد ببوحجلة	458	
83 000	المعهد النموذجي بالمنستير	459	
52 000	معهد ابن رشد بالشابة	460	
30 000	معهد محمود المسعدي بالحنشة	461	
32 000	معهد مصطفى الفراتي بصفاقس	462	

55 000	معهد الخليج طريق سيدي منصور بصفافس	463	
32 000	معهد ابن خلدون بسيدي عيش	464	
35 000	معهد محمود المسعدي ببئر الحفي	465	
37 000	معهد دخيلة توجان	467	
29 000	معهد الزارات	468	
42 000	معهد ابن خلدون بمدنين	469	
37 000	معهد أبوالقاسم الشابي بتطاوين الجنوبية	470	
34 000	معهد تمغزة	471	
40 000	معهد محمد الدشراوي بالمنزه التاسع	472	
57 000	معهد الإمتياز بالجديدة	473	
45 000	معهد أوتيك	474	
5 000	معهد خمير بعين دراهم	475	
37 000	معهد ابن خلدون بفرنانة	476	
48 000	معهد العهد الجديد بالقصور	477	
37 000	معهد الإمتياز بأم العرائس	478	
29 000	معهد منزل الحبيب	479	
32 000	معهد ابن الهيثم مطماطة الجديدة	480	
50 000	معهد الطيب المهيري طريق العين بصفافس	481	
36 000	معهد القيروان	482	
28 000	معهد سيدي زيد	483	
36 000	معهد بنان بوضر	484	
30 000	معهد سكرين بطبلبة	485	
60 000	معهد حمام سوسة 2	486	
44 000	معهد النفيضة 2	487	
38 000	معهد نهج 36 حي الخضراء تونس	488	
47 000	معهد دار فضال بسكرة	489	
45 000	معهد خير الدين باشا بالمروج . بئر القصعة	490	
57 000	معهد العهد الجديد بالحمامات	491	
48 000	معهد شارع 7 أبريل 1943 بمنزل تميم	492	
33 000	معهد الشاذلي خزندار بتبرسق	493	
46 000	معهد المنجي سليم بسبيبة	494	
47 000	معهد حاسي الفريد	495	
55 000	معهد فرحات حشاد بالرخمات	496	

44 000	معهد حيدرة	497	
45 000	معهد محمود المسعدي بسيدي عبد الحميد - سوسة	498	
31 000	معهد ساقية الخادم	499	
28 000	معهد النفاتية	500	
31 000	معهد البرادعة	501	
32 000	معهد ابن أبي الضياف ببئرعلي بن خليفة	502	
42 000	معهد ابن خلدون بالصخيرة	503	
35 000	معهد الحسين بوزيان بمنزل بوزيان	504	
29 000	معهد حزوة	505	
48 000	معهد المطوية	506	
52 000	معهد الكبارية	507	
59 000	معهد الحرابرية 2	508	
80 000	معهد رواد	509	
24 000	معهد حي القراوة بمكثر	510	
62 000	معهد الزاوية والقصبية والثريات	511	
36 000	معهد سيدي الهاني	512	
32 000	معهد كركر	513	
33 000	معهد أبو اسحاق الجبنياني بجبنيانة	514	
49 000	معهد حي السرور بقفصة	515	
42 000	معهد الخوارزمي بجملة	516	
33 000	معهد ابن الهيثم غنوش	517	
32 000	معهد وادي النور بالحامة	518	
29 000	معهد الرياض بحومة السوق	519	
40 000	معهد ميدون 2 بجزيرة	520	
60 000	معهد الشاذلي عطاء الله القيروان	521	
42 000	معهد الحامة	522	
34 000	معهد جمنة	524	
25 000	معهد بشري	525	
62 000	معهد علي الدوعاجي بمرسى السعادة	526	
57 000	معهد حميدة بكير المنيهلة	527	
50 000	معهد البطان	528	
30 000	معهد محمد سلامة بعوسجة	529	
55 000	معهد عمار فرحات بنفزة	530	

44 000	معهد مصطفى الفارسي بجندوبة	531	
33 000	معهد نبر 2	532	
34 000	معهد 20 مارس 1956 بالسرس	533	
28 000	معهد شارع ابن سينا بالعروسة	534	
52 000	معهد ابن سينا ببوزقام	535	
64 000	معهد أبو القاسم الشابي بفريانة	536	
29 000	معهد ابن منظور بأولاد حفوز	537	
34 000	معهد المزونة 2	538	
25 000	معهد ابن الجزائر بسيدي علي بن عون	539	
33 000	معهد ابوالقاسم الشابي بحي الشباب بقفصة	540	
45 000	معهد قرمدة	541	
31 000	معهد حاتم المكي بالمحرس	542	
25 000	معهد محمود المسعدي بالجم	543	
35 000	معهد العهد الجديد بزاوية المقيز	544	
34 000	معهد قرطاج درمش	545	
48 000	معهد وادي الليل	546	
35 000	معهد طبرية	547	
43 000	معهد منوبة	548	
43 000	معهد الناظور	549	
32 000	معهد فرحاد حشاد بغار الدماء	550	
49 000	المعهد النموذجي بالقصرين	551	
25 000	معهد حامة الجريد	553	
28 000	معهد ابن خلدون بينقردان	554	
29 000	معهد قلالة	556	
43 000	المعهد النموذجي بيرم الخامس بالمنزه الثامن	557	
29 000	معهد السلام حي الرياض بسوسة	558	
78 000	معهد الهادي خفشة بالمنستير	559	
29 000	معهد سيدي بويكر	560	
33 000	معهد رجيم معتوق	561	
35 000	معهد دوار هيشر	562	
48 000	معهد 2 مارس 1934 بقربة	563	
24 000	معهد طريق تونس ببرقو	564	
35 000	معهد طريق بني حسان بجمال	565	

25 000	معهد ابن رشيقي بالسند	566	
33 000	معهد بئر الأحمر 2	567	
27 000	معهد عليم بالسند	569	
37 000	معهد جبل السمان	570	
43 000	معهد ابن خلدون بعين دراهم	571	
37 000	معهد ابن سينا بقفصة	572	
34 000	معهد ابن سينا قرمبالية	573	
26 000	معهد القوسة السند	574	
33 000	معهد ماجل بلعباس 1	575	
50 000	المعهد النموذجي بسيدي بوزيد	576	
36 000	معهد سهلول 4	577	
16 000	معهد القلعة	578	
30 000	معهد بومهل 2	579	
25 000	معهد القنطرة	580	
27 000	معهد بني مهيبة بالصمار	581	
38 000	معهد بوغرارة	582	
55 000	معهد المروج 6	583	
32 000	المعهد النموذجي بجندوبة	584	
23 000	معهد الباطن	585	
34 000	معهد الخوارزمي بمساكن	586	
28 000	معهد منزل نور	587	
24 000	معهد الهيشرية	588	
29 000	معهد العيايشة بلخير	589	
45 000	معهد ضفاف البحيرة	590	
40 000	المعهد النموذجي بحمام الأنف	591	
25 000	معهد باجة الشمالية	592	
39 000	معهد مجاز الباب	593	
34 000	معهد طينة	594	
32 000	المعهد النموذجي بسليانة	595	
46 000	معهد المحمدية 3	596	
52 000	المعهد النموذجي بساقية الزيت	597	
24 000	معهد العلال 2 القيروان	598	
26 000	معهد هنشير القلال سيدي بوزيد	599	

15 000	معهد حي عمر مدنين	600	
48 000	معهد بودرياس فوسانة	601	
33 000	معهد المكنين 3	602	
35 000	معهد عين جلولة	603	
40 000	المعهد النموذجي بمنوبة	604	
30 000	معهد كندار	605	
30 000	المعهد النموذجي بالمهدية	606	
30 000	المعهد النموذجي بتوزر	607	
34 000	معهد سيدي سهيل	608	
34 000	المعهد النموذجي بقبلي	609	
38 000	معهد المرناقية منوبة	610	
38 000	المعهد النموذجي مقرن	611	
38 000	المعهد النموذجي باجة	612	
38 000	معهد سدويكش مدنين	613	
47 000	معهد السلطانية ساقية الدابر صفاقس2	614	
37 000	معهد البحر الأزرق-المرسى	616	
37 000	معهد الدغرة -القصيرين الجنوبية	617	
37 000	معهد طوزة -قصيبة المديوني	618	
52 000	معهد الرياضي بقابس	619	
37 000	معهد شماخ -جرجيس	620	
36 000	المعهد النموذجي - تطاوين الشمالية	621	
53 000	معهد الرياضي بجندوبة	622	
53 000	معهد الرياضي بصفاقس	623	
52 000	معهد الرياضي بالقيروان	624	
31 000	معهد حي العمران بالمنستير	625	
35 000	معهد الماتلين - رأس الجبل	626	
35 000	معهد البرمكي بالعوادنة- منزل شاكر	627	
35 000	معهد المدينة الجديدة - القصيرين	628	
32 239 000	مؤسسات المرحلة الثانية من التعليم الأساسي	07	224
26 000	المدرسة الإعدادية حي ابن سينا قصر السعيد باردو	001	
32 000	المدرسة الإعدادية شارع باب الجديد تونس	002	
30 000	المدرسة الإعدادية بالحفصية تونس	003	
43 000	المد رسة الإعدادية بقرطاج درمش	004	

30 000	المدرسة الإعدادية توزر	005	
31 000	المدرسة الإعدادية ساحة معقل الزعيم تونس	006	
16 000	المدرسة الإعدادية ابن رشد تونس	007	
25 000	المدرسة الإعدادية نهج عبد الرزاق الشرايبي تونس	008	
31 000	المدرسة الإعدادية نهج المغرب تونس	009	
35 000	المدرسة الإعدادية نهج الحبيب ثامر باردو	010	
34 000	المدرسة الإعدادية ببئر الكرم العمران	011	
16 000	المدرسة الإعدادية بالسراجين	012	
14 000	المدرسة الإعدادية شارع البشير صفر تونس	013	
38 000	المدرسة الإعدادية بحي الخضراء تونس	014	
40 000	المدرسة الإعدادية بالمنار 2	015	
34 000	المدرسة الإعدادية شارع 15 أكتوبر 1961 بالكبارية	016	
49 000	المدرسة الإعدادية بالعوينة	017	
28 000	المدرسة الإعدادية الموقع الجميل بالمنزه	018	
25 000	المدرسة الإعدادية نهج المحطة بتونس	019	
24 000	المدرسة الإعدادية نهج مجاز الباب بتونس	020	
28 000	المدرسة الإعدادية بالملاسين	021	
25 000	المدرسة الإعدادية نهج الأغلب التميمي العمران	022	
24 000	المدرسة الإعدادية نهج الهادي شاكور تونس	024	
43 000	المدرسة الإعدادية بالوردية تونس	025	
38 000	المدرسة الإعدادية نهج الجاحظ بالكرم	026	
34 000	المدرسة الإعدادية الإمام ابن عرفة بحي السويسي باردو	027	
47 000	المدرسة الإعدادية عقبة ابن نافع الحرابرية	028	
27 000	المدرسة الإعدادية نهج السوسن الأحمر بالوردية	029	
33 000	المدرسة الإعدادية الفاضل بن عاشور المرسي	030	
33 000	المدرسة الإعدادية حي السلامة الكبارية 2	031	
42 000	المدرسة الإعدادية خير الدين ببادرو	032	
31 000	المدرسة الإعدادية 20 مارس 1956 بسيدي حسين	033	
34 000	المدرسة الإعدادية ابن سينا 1 بالكبارية	034	
27 000	المدرسة الإعدادية نهج الرصاص بالمنزه	035	
48 000	المدرسة الإعدادية حي بوقطفة بالزهروني	036	
34 000	المدرسة الإعدادية بالمنار 1	037	
29 000	المدرسة الإعدادية نهج يوغرطة ببادرو	038	

54 000	المدرسة الإعدادية بالعقبة	039	
28 000	المدرسة الإعدادية الفارابي بحلق الوادي	040	
26 000	المدرسة الإعدادية نهج كراتشي باردو	041	
29 000	المدرسة الإعدادية نهج 62140 بحي التحرير	042	
43 000	المدرسة الإعدادية طريق مجاز الباب سيدي حسين	043	
45 000	المدرسة الإعدادية المروج 2	044	
35 000	المدرسة الإعدادية أسد ابن الفرات بالكرم الغربي	045	
5 000	المدرسة الإعدادية نهج فبريكات الثلج تونس	046	
34 000	المدرسة الإعدادية نهج لينين تونس	047	
32 000	المدرسة الإعدادية حي ابن سينا 2 بالكبارية	048	
69 000	المدرسة الإعدادية بسيدي حسين 2	049	
29 000	المدرسة الإعدادية نهج سكيكدة بجبل الجلود	050	
30 000	المدرسة الإعدادية حي باش حامية بالزهور	051	
27 000	المدرسة الإعدادية نهج ابن حسنية حي التحرير	052	
32 000	المدرسة الإعدادية بسيدي داود	053	
46 000	المدرسة الإعدادية شارع الطيب المهيري بالمرسى	054	
24 000	المدرسة الإعدادية ابن خلدون . 4 .	055	
44 000	المدرسة الإعدادية الشابي بالمرناقية	056	
42 000	المدرسة الإعدادية الرياض بالجديدة	057	
70 000	المدرسة الإعدادية حي الغزالة أريانة	058	
52 000	المدرسة الإعدادية خزندارالندنان . منوبة	059	
73 000	المدرسة الإعدادية ابن سينا بوادي الليل	060	
42 000	المدرسة الإعدادية نهج ابوالطيب المتنبى بمنوبة	061	
52 000	المدرسة الإعدادية العهد الجديد بالبطان	062	
30 000	المدرسة الإعدادية المنور صمادح نفطة	063	
28 000	المدرسة الإعدادية مي الجريبي حي الرياض سوسة	064	
35 000	المدرسة الإعدادية العوابد صفاقس	065	
36 000	المدرسة الإعدادية ابن رشد بالندنان	066	
61 000	المدرسة الإعدادية 18 جانفي 1952 بأريانة	067	
28 000	المدرسة الإعدادية القطار قفصة	068	
45 000	المدرسة الإعدادية عليسة بطبرية	069	
42 000	المدرسة الإعدادية حي البستان اريانة	070	
31 000	المدرسة الإعدادية بالمنزه السادس	071	

40 000	المدرسة الإعدادية بدوارهيشر	072	
50 000	المدرسة الإعدادية 20 مارس بالمرناقبة	073	
68 000	المدرسة الإعدادية ببرج الوزير باريانة	074	
31 000	المدرسة الإعدادية بالمنزه الخامس	075	
48 000	المدرسة الإعدادية حي الجمهورية بالمنيهلة	076	
50 000	المدرسة الإعدادية حي الإذاعة بالجديدة	077	
33 000	المدرسة الإعدادية خير الدين بمنوبة	078	
49 000	المدرسة الإعدادية شباو بوادي الليل	079	
57 000	المدرسة الإعدادية ابن رشيق بدوارهيشر	080	
52 000	المدرسة الإعدادية الفارابي بجعفر	081	
48 000	المدرسة الإعدادية 20 مارس 1956 بدوارهيشر	082	
42 000	المدرسة الإعدادية بالمنيهلة	083	
70 000	المدرسة الإعدادية بحي التضامن	084	
64 000	المدرسة الإعدادية بحي الرمال طبرية	085	
48 000	المدرسة الإعدادية برج البكوش بأريانة	086	
39 000	المدرسة الإعدادية حي المروج بقلعة الأندلس	087	
47 000	المدرسة الإعدادية دار فضال بسكرة	088	
44 000	المدرسة الإعدادية حي المعزية بواد الليل	089	
60 000	المدرسة الإعدادية حي البساتين بالمنيهلة	090	
36 000	المدرسة الإعدادية فرحات حشاد بشطرانة - سكرة	091	
33 000	المدرسة الإعدادية بئرالزيتون بطبرية	092	
32 000	المدرسة الإعدادية 9 أبريل 1938 بحي التضامن	093	
35 000	المدرسة الإعدادية أبوالقاسم الشابي بدوارهيشر	094	
55 000	المدرسة الإعدادية أبوالعباس أحمد الأبياني ببومهل	095	
52 000	المدرسة الإعدادية بفوشانة	096	
35 000	المدرسة الإعدادية عبد الله فرحات رادس	097	
37 000	المدرسة الإعدادية 2 مارس 1934 بالزهراء	098	
32 000	المدرسة الإعدادية شارع الجمهورية بحمام الأنف	099	
26 000	المدرسة الإعدادية الطيب المهيري بمقرين الرياض	100	
32 000	المدرسة الإعدادية المنجي سليم بسيدي رزيق	101	
41 000	المدرسة الإعدادية ابوالقاسم الشابي بين عروس	102	
46 000	المدرسة الإعدادية أحمد ابن أبي الضياف بالمحمدية	103	
35 000	المدرسة الإعدادية بالمدينة الجديدة	104	

28 000	المدرسة الإعدادية مقسم التراب حاسي الفريد القصرين	105	
39 000	المدرسة الإعدادية بالخليدية	106	
29 000	المدرسة الإعدادية الطاهر الحداد بين عروس	107	
31 000	المدرسة الإعدادية مفيدة بورقيبة بحمام الأنف	108	
51 000	المدرسة الإعدادية بنعسان	109	
31 000	المدرسة الإعدادية بالمروج 3	110	
45 000	المدرسة الإعدادية اسد ابن الفرات بحمام الشط	111	
57 000	المدرسة الإعدادية مصطفى خريف بالمحمدية	112	
51 000	المدرسة الإعدادية بمرناق	113	
42 000	المدرسة الإعدادية المنجي سليم بالزهراء	114	
36 000	المدرسة الإعدادية بالمروج 5	115	
28 000	المدرسة الإعدادية حي شاكر مقرين	116	
50 000	المدرسة الإعدادية حي الرماننة بالمدينة الجديدة 3	117	
76 000	المدرسة الإعدادية 2 مارس 1934 رادس	118	
40 000	المدرسة الإعدادية بالبسمينات	119	
49 000	المدرسة الإعدادية بالمروج 6	120	
39 000	المدرسة الإعدادية الحبيب ثامر بحمام الأنف	121	
49 000	المدرسة الإعدادية أبوالحسن بن الهيثم بمرناق	122	
57 000	المدرسة الإعدادية الطاهر الحداد بحمام الزربية	123	
30 000	المدرسة الإعدادية أبوالقاسم الشابي بالفحص	124	
37 000	المدرسة الإعدادية ابن رشد بالتناطور	125	
28 000	المدرسة الإعدادية سجنان 3	126	
52 000	المدرسة الإعدادية خير الدين بالفحص	127	
27 000	المدرسة الإعدادية الحنايا بزغوان	128	
27 000	المدرسة الإعدادية شارع الإستقلال بزغوان	129	
27 000	المدرسة الإعدادية ابن سينا بسمنجة	130	
36 000	المدرسة الإعدادية عقبة ابن نافع بصواف	131	
37 000	المدرسة الإعدادية ابن خلدون بالفحص	132	
28 000	المدرسة الإعدادية حي العرائس بزغوان	133	
29 000	المدرسة الإعدادية 9 أبريل 1938 بمقرن	134	
29 000	المدرسة الإعدادية الحبيب ثامر ببئرشارقة	135	
31 000	المدرسة الإعدادية بوخريص ببنزرت	136	
31 000	المدرسة الإعدادية النموذجية فرحات حشاد ببنزرت	137	

57 000	المدرسة الإعدادية الحبيب الحداد بنزرت	138	
28 000	المدرسة الإعدادية الكاهنة بمنزل بورقبيبة	139	
5 000	المدرسة الإعدادية باستور بماطر	140	
25 000	المدرسة الإعدادية ابن ابي ضياف بمنزل بورقبيبة	141	
45 000	المدرسة الإعدادية بالمتلين	142	
37 000	المدرسة الإعدادية برفراف	143	
27 000	المدرسة الإعدادية بغار الملح	144	
69 000	المدرسة الإعدادية بجومين	145	
29 000	المدرسة الإعدادية نهج تونس تينجة	146	
36 000	المدرسة الإعدادية 9 أفريل بمنزل بورقبيبة	147	
30 000	المدرسة الإعدادية ابن سينا بالعالية	148	
53 000	المدرسة الإعدادية براس الجبل	149	
27 000	المدرسة الإعدادية البحر الأزرق	150	
35 000	المدرسة الإعدادية ابن شرف منزل بورقبيبة	151	
16 000	المدرسة الإعدادية بأم هاني	152	
29 000	المدرسة الإعدادية بجززونة	153	
29 000	المدرسة الإعدادية بعوسجة	154	
54 000	المدرسة الإعدادية بسجنان	155	
31 000	المدرسة الإعدادية الجلاء بينزرت	156	
30 000	المدرسة الإعدادية بماطر 2	157	
47 000	المدرسة الإعدادية بزهانة	158	
76 000	المدرسة الإعدادية بالغزالة	159	
32 000	المدرسة الإعدادية بمنزل جميل	160	
35 000	المدرسة الإعدادية نهج صلاح الدين الأيوبي رأس الجبل	161	
44 000	المدرسة الإعدادية الحبيب بوقطفة بنزرت	162	
35 000	المدرسة الإعدادية بتمرة	163	
37 000	المدرسة الإعدادية بهنشير الماتلين	164	
36 000	المدرسة الإعدادية العهد الجديد بالعالية	165	
33 000	المدرسة الإعدادية شارع بورقبيبة بينزرت	166	
33 000	المدرسة الإعدادية الحياة بماطر بنزرت	167	
30 000	المدرسة الإعدادية حي الإقبال بتينجة	168	
32 000	المدرسة الإعدادية بمنزل عبد الرحمان	169	
73 000	المدرسة الإعدادية بسليمان	170	

29 000	المدرسة الإعدادية بقرعة ساسي . قرية	171	
44 000	المدرسة الإعدادية أسمر بقلبية	172	
27 000	المدرسة الإعدادية توحيدة بالشيخ- المنيهلة	173	
60 000	المدرسة الإعدادية الطاهر الحداد نابل	174	
80 000	المدرسة الإعدادية شارع بورقيبة بقرية	175	
29 000	المدرسة الإعدادية بالرعينين	176	
28 000	المدرسة الإعدادية بالصمعة	177	
26 000	المدرسة الإعدادية بتازركة	178	
24 000	المدرسة الإعدادية بأزمور	179	
30 000	المدرسة الإعدادية بزوية المقيز	180	
47 000	المدرسة الإعدادية ببئر بورقيبة	181	
50 000	المدرسة الإعدادية بقرنبالية	182	
15 000	المدرسة الإعدادية ببيوكريم	183	
15 000	المدرسة الإعدادية بزوية الجديد	184	
32 000	المدرسة الإعدادية بمنزل حرّ	185	
24 000	المدرسة الإعدادية صاحب الجبل	186	
24 000	المدرسة الإعدادية بالمعمورة	187	
42 000	المدرسة الإعدادية بفندق الجديد	188	
59 000	المدرسة الإعدادية نهج الهادي والي بالحمامات	189	
25 000	المدرسة الإعدادية بالصقالبة	190	
27 000	المدرسة الإعدادية حيدرة	191	
41 000	المدرسة الإعدادية شارع الجمهورية بمنزل تميم	192	
31 000	المدرسة الإعدادية شارع تونس قلبية	193	
38 000	المدرسة الإعدادية بالهوارية	194	
15 000	المدرسة الإعدادية بالكرمية - قرمبالية	195	
29 000	المدرسة الإعدادية المنجي سليم بمجاز الباب	196	
34 000	المدرسة الإعدادية الطاهر الحداد مجاز الباب	197	
39 000	المدرسة الإعدادية الحبيب بورقيبة بتيرسق	198	
25 000	المدرسة الإعدادية ابن الجزائر بوشتاتة	199	
26 000	المدرسة الإعدادية ابن رشد بتستور	200	
24 000	المدرسة الإعدادية ابن خلدون بالمعقولة باجة	201	
34 000	المدرسة الإعدادية خيرالدين باشا سيدي اسماعيل باجة	202	
26 000	المدرسة الإعدادية ابن رشيق بوادي الزرقاء	203	

33 000	المدرسة الإعدادية ابن عرفة بالمحلة باجة	204	
27 000	المدرسة الإعدادية الطيب المهيري القوسة	205	
63 000	المدرسة الإعدادية ابن شرف بنفزة	206	
30 000	المدرسة الإعدادية شارع بورقيبة بباجة	207	
27 000	المدرسة الإعدادية الفاضل بن عاشور بالسلوقية	208	
14 000	المدرسة الإعدادية بوغرطة بتوكابر	209	
5 000	المدرسة الإعدادية فرحات حشاد طريق الكساب باجة	210	
31 000	المدرسة الإعدادية فرحات حشاد بقبلاط	211	
49 000	المدرسة الإعدادية العياضي الباجي بباجة	213	
27 000	المدرسة الإعدادية ابن سهل بتستور	214	
30 000	المدرسة الإعدادية ابن سينا بعمدون	215	
40 000	المدرسة الإعدادية علي القلصادي بباجة	216	
30 000	المدرسة الإعدادية حي ابن خلدون بتيبار	217	
27 000	المدرسة الإعدادية امحمد نويقص - الصخيرة	218	
25 000	المدرسة الإعدادية الرشاد بباجة	219	
36 000	المدرسة الإعدادية أبو القاسم الشابي بالطبابة	220	
35 000	المدرسة الإعدادية المرجان بطبرقة	221	
38 000	المدرسة الإعدادية المنونجية بجندوبة	222	
44 000	المدرسة الإعدادية مصطفى خريف بجندوبة	223	
46 000	المدرسة الإعدادية ببوسالم	224	
24 000	المدرسة الإعدادية ببوعوان	225	
32 000	المدرسة الإعدادية ببوش	226	
33 000	المدرسة الإعدادية بسوق السبت	227	
44 000	المدرسة الإعدادية ببلاريجيا	228	
36 000	المدرسة الإعدادية بعين دراهم	229	
41 000	المدرسة الإعدادية بغار الدماء	230	
34 000	المدرسة الإعدادية ببلمطة	231	
36 000	المدرسة الإعدادية بعين الصبح	232	
32 000	المدرسة الإعدادية ببني مطير	233	
31 000	المدرسة الإعدادية 2 مارس 1934 بجندوبة	234	
47 000	المدرسة الإعدادية 4 أفريل 1938 بوادي مليز	235	
45 000	المدرسة الإعدادية الهادي بن حسين جندوبة	236	
42 000	المدرسة الإعدادية ببوسالم المحطة	237	

32 000	المدرسة الإعدادية بعين سلطان	238	
57 000	المدرسة الإعدادية بفرنانة	239	
38 000	المدرسة الإعدادية طريق تونس جندوبة	240	
34 000	المدرسة الإعدادية حي الخضراء ببوسالم	241	
36 000	المدرسة الإعدادية بسيدي بلقاسم غار الدماء	242	
61 000	المدرسة الإعدادية 18 جانفي 1952 بطبرقة	243	
42 000	المدرسة الإعدادية بعين البية	244	
32 000	المدرسة الإعدادية بسوق الجمعة	245	
40 000	المدرسة الإعدادية بحمام بورقيبة	246	
33 000	المدرسة الإعدادية الهادي خليل ببوسالم	247	
38 000	المدرسة الإعدادية العهد الجديد بغارالدماء	248	
32 000	المدرسة الإعدادية الإمام سحنون بالدهماني	249	
43 000	المدرسة الإعدادية بقلعة سنان	250	
35 000	المدرسة الإعدادية بنبر	251	
44 000	المدرسة الإعدادية ابن خلدون بالكاف	252	
15 000	المدرسة الإعدادية بتاجروين	253	
28 000	المدرسة الإعدادية بالطويرف	254	
34 000	المدرسة الإعدادية الإمام ابن عرفة بالسرس	255	
28 000	المدرسة الإعدادية بيوغرطة بالكاف	256	
16 000	المدرسة الإعدادية بمنزل سالم	257	
44 000	المدرسة الإعدادية أبوالقاسم الشابي بالدهماني	258	
31 000	المدرسة الإعدادية بالقصور	259	
33 000	المدرسة الإعدادية ابوالقاسم الشابي بتاجروين	260	
28 000	المدرسة الإعدادية ببرج العيفة	261	
31 000	المدرسة الإعدادية بالجريصة	262	
15 000	المدرسة الإعدادية بسيدي مطير	263	
16 000	المدرسة الإعدادية بسيدي رابح	264	
26 000	المدرسة الإعدادية بالقلعة الخصباء	265	
35 000	المدرسة الإعدادية بالسرس	266	
39 000	المدرسة الإعدادية ببنوسة	267	
32 000	المدرسة الإعدادية بحي الإنطلاقة ساقية سيدي يوسف	268	
31 000	المدرسة الإعدادية ابن سينا بالكاف	269	
40 000	المدرسة الإعدادية أبو القاسم الشابي بالروحية	270	

27 000	المدرسة الإعدادية بالعروسة	271	
25 000	المدرسة الإعدادية بقعفرور	272	
28 000	المدرسة الإعدادية بسيار مكثر	273	
46 000	المدرسة الإعدادية أبو القاسم الشابي بسليانة	274	
27 000	المدرسة الإعدادية ابن ابي ضياف القنطرة	275	
27 000	المدرسة الإعدادية ابن عرفة بالأخوات	276	
30 000	المدرسة الإعدادية ابن شرف برج المسعودي	277	
48 000	المدرسة الإعدادية ابن رشد مكثر	278	
60 000	المدرسة الإعدادية ببوعرادة	279	
48 000	المدرسة الإعدادية بكسرى	280	
38 000	المدرسة الإعدادية بسيدي بورويس	281	
54 000	المدرسة الإعدادية بالروحية	282	
48 000	المدرسة الإعدادية ببرقو	283	
37 000	المدرسة الإعدادية حي النور بسليانة	284	
48 000	المدرسة الإعدادية بالكريب	285	
38 000	المدرسة الإعدادية بمكثر	286	
33 000	المدرسة الإعدادية العبالدة بسبيطلة	287	
48 000	المدرسة الإعدادية بماجل بلعباس	288	
39 000	المدرسة الإعدادية " حي النور " بالقصرين	289	
45 000	المدرسة الإعدادية بحسي الفريد	290	
57 000	المدرسة الإعدادية حي الزهورالقصرين	291	
39 000	المدرسة الإعدادية بتلابت	292	
24 000	المدرسة الإعدادية " ابن الفرات " بتالة	293	
62 000	المدرسة الإعدادية بالعيون	294	
58 000	المدرسة الإعدادية 25 جويلية 1957 بتالة	296	
46 000	المدرسة الإعدادية النموذجية ابن رشد بالقصرين	297	
53 000	المدرسة الإعدادية حي الخضراء بسبيطلة	298	
38 000	المدرسة الإعدادية بسيدي سهيل	299	
57 000	المدرسة الإعدادية حي الفتح بالقصرين	300	
37 000	المدرسة الإعدادية ببوزقام	301	
41 000	المدرسة الإعدادية بخمودة	302	
43 000	المدرسة الإعدادية بالأحواش	303	
32 000	المدرسة الإعدادية بالشرابيع	304	

33 000	المدرسة الإعدادية بعين الخمايسية	305	
33 000	المدرسة الإعدادية بالدغرة	306	
33 000	المدرسة الإعدادية بالرخمات	307	
37 000	المدرسة الإعدادية ابن عرفة بسبيطة	308	
46 000	المدرسة الإعدادية بفوسانة	309	
52 000	المدرسة الإعدادية بسبيبة	310	
45 000	المدرسة الإعدادية بفوسانة 2	311	
40 000	المدرسة الإعدادية حي البساتين بالقصرين	312	
38 000	المدرسة الإعدادية بفريانة	313	
36 000	المدرسة الإعدادية ابن خلدون بالقصرين	314	
47 000	المدرسة الإعدادية النموذجية الباب الشمالي بسوسة	315	
63 000	المدرسة الإعدادية 2 مارس 1934 بمساكن	316	
55 000	المدرسة الإعدادية بمساكن 2	317	
28 000	المدرسة الإعدادية نهج قسنطينة بسوسة	318	
54 000	المدرسة الإعدادية الطاهر الحداد بالقلعة الكبرى	319	
29 000	المدرسة الإعدادية العهد الجديد بمساكن	320	
63 000	المدرسة الإعدادية بالزاوية والقصبية والثريات	321	
24 000	المدرسة الإعدادية هرقل	322	
34 000	المدرسة الإعدادية بسيدي الهاني	323	
24 000	المدرسة الإعدادية نهج السودان سوسة	324	
26 000	المدرسة الإعدادية بالكنايس	325	
26 000	المدرسة الإعدادية ببورجين	326	
40 000	المدرسة الإعدادية بالكندار	327	
27 000	المدرسة الإعدادية حي خزامة سوسة	328	
53 000	المدرسة الإعدادية سهلول حمام سوسة	329	
31 000	المدرسة الإعدادية نهج العجمي بن سعد القلعة الكبرى	330	
33 000	المدرسة الإعدادية لظفي قرطاس	331	
33 000	المدرسة الإعدادية بسيدي بوعلي	332	
27 000	المدرسة الإعدادية المسعدين	333	
34 000	المدرسة الإعدادية حي الزهور سوسة	334	
46 000	المدرسة الإعدادية بحي الرياض سوسة	335	
27 000	المدرسة الإعدادية علي البلهوان القلعة الكبرى	336	
45 000	المدرسة الإعدادية محمد الهادي العامري بالقلعة الصغرى	337	

40 000	المدرسة الإعدادية النموذجية - ساقية الزيت	338	
62 000	المدرسة الإعدادية محمد العروي بسوسة	339	
31 000	المدرسة الإعدادية ببوحسينة	341	
33 000	المدرسة الإعدادية حي الياسمين بالنفيضة	342	
34 000	المدرسة الإعدادية البجاير بحمام سوسة	343	
45 000	المدرسة الإعدادية بسوسة الجديدة	344	
44 000	المدرسة الإعدادية حي الزهراء بسوسة	345	
32 000	المدرسة الإعدادية بمساكن	346	
51 000	المدرسة الإعدادية طريق زغوان بالنفيضة	347	
32 000	المدرسة الإعدادية الفارابي بالقلعة الكبرى	348	
25 000	المدرسة الإعدادية أحمد العواني بسيدي بوعلي	349	
40 000	المدرسة الإعدادية دار الأمان بالقيروان	350	
48 000	المدرسة الإعدادية ببوحجلة المركز	351	
42 000	المدرسة الإعدادية بالشراردة	352	
40 000	المدرسة الإعدادية 2 مارس 1934 القيروان	353	
39 000	المدرسة الإعدادية الحصري بالقيروان	354	
35 000	المدرسة الإعدادية بمنزل المهيري نصر الله	355	
44 000	المدرسة الإعدادية بحفوز	356	
44 000	المدرسة الإعدادية الإمام سحنون ببوحجلة	357	
43 000	المدرسة الإعدادية بالوسلاتية	358	
48 000	المدرسة الإعدادية بالشبيكة	359	
35 000	المدرسة الإعدادية بعين جلولة الوسلاتية	360	
37 000	المدرسة الإعدادية ابن ابي الضياف بحاجب العيون	361	
26 000	المدرسة الإعدادية الكبارة نصرالله	362	
27 000	المدرسة الإعدادية الزراوة الجديدة - مطاطة الجديدة0	363	
35 000	المدرسة الإعدادية دار الجمعية بالسبيخة	364	
30 000	المدرسة الإعدادية بالمساعيد . العلا	365	
30 000	المدرسة الإعدادية ببئر الوصفان . الشراردة	366	
28 000	المدرسة الإعدادية بالجهينة . بوحجلة	367	
37 000	المدرسة الإعدادية المنصورة القيروان	368	
40 000	المدرسة الإعدادية إبن هاني بالقيروان	369	
33 000	المدرسة الإعدادية بالزملة . حفوز	370	
46 000	المدرسة الإعدادية بالسبيخة	371	

34 000	المدرسة الإعدادية بنصرالله	372	
32 000	المدرسة الإعدادية بالاعلا	373	
35 000	المدرسة الإعدادية ابن رشد بالسبيخة	374	
37 000	المدرسة الإعدادية بحاجب العيون	375	
32 000	المدرسة الإعدادية حي الزيتين بحفور	376	
30 000	المدرسة الإعدادية ابن شرف بالقبيروان	377	
53 000	المدرسة الإعدادية حي الفتح بجمال	378	
40 000	المدرسة الإعدادية بينبللة	379	
26 000	المدرسة الإعدادية بعميرة التوازة . المكنين	380	
14 000	المدرسة الإعدادية بسيدي بنور. المكنين	381	
25 000	المدرسة الإعدادية بعميرة الحجاج . المكنين	382	
35 000	المدرسة الإعدادية مفيدة بورقيبة بالمنستير	384	
41 000	المدرسة الإعدادية بقصر هلال	385	
52 000	المدرسة الإعدادية الطاهر الحداد المكنين	386	
47 000	المدرسة الإعدادية 3 جانفي 1934 بقصر هلال	387	
35 000	المدرسة الإعدادية بالساحلين	388	
37 000	المدرسة الإعدادية علي بورقيبة بالمنستير	389	
36 000	المدرسة الإعدادية التحدي بخنيس	390	
39 000	المدرسة الإعدادية الحاج مبروك الأزرق بمنزل النور	391	
25 000	المدرسة الإعدادية بزاوية قنطش	392	
26 000	المدرسة الإعدادية بطوزة	393	
25 000	المدرسة الإعدادية بالشراحيل	394	
14 000	المدرسة الإعدادية بمنزل فارسي	395	
28 000	المدرسة الإعدادية بمنزل كامل	396	
50 000	المدرسة الإعدادية بطبابة	397	
52 000	المدرسة الإعدادية بجمال	398	
34 000	المدرسة الإعدادية محمود بن ضياء بالمكنين	399	
31 000	المدرسة الإعدادية بقصيبة المديوني	400	
37 000	المدرسة الإعدادية ببنان	401	
42 000	المدرسة الإعدادية بالبقالطة	402	
40 000	المدرسة الإعدادية شارع بورقيبة بطبابة	403	
15 000	المدرسة الإعدادية بعميرة الفحول	404	
33 000	المدرسة الإعدادية 2 مارس 1934 بالوردانين	405	

26 000	المدرسة الإعدادية بالمحمدية	406	
35 000	المدرسة الإعدادية بصيادة	407	
50 000	المدرسة الإعدادية بالإمتياز بالمنستير	408	
41 000	المدرسة الإعدادية بزرمدين	409	
36 000	المدرسة الإعدادية ببني حسان	410	
49 000	المدرسة الإعدادية شارع بورقيبة ببومرداس	411	
30 000	المدرسة الإعدادية نهج 25 جويلية 1957 بشربان	412	
34 000	المدرسة الإعدادية بالنفاتية . شربان	413	
30 000	المدرسة الإعدادية بساقية الخادم . سيدي علوان	414	
38 000	المدرسة الإعدادية شارع الحبيب بورقيبة بالمهدية	415	
45 000	المدرسة الإعدادية بسيدي علوان	416	
52 000	المدرسة الإعدادية بالسواسي	417	
38 000	المدرسة الإعدادية بأولاد الشامخ	418	
45 000	المدرسة الإعدادية " الزهراء " بالمهدية	419	
44 000	المدرسة الإعدادية أبو القاسم الشابي بالجم	420	
34 000	المدرسة الإعدادية بملولش	421	
31 000	المدرسة الإعدادية بالبرادعة	422	
33 000	المدرسة الإعدادية بالحكايمة	423	
28 000	المدرسة الإعدادية بكركر	424	
35 000	المدرسة الإعدادية ابن خلدون بقصور الساف	425	
35 000	المدرسة الإعدادية فرحات حشاد بالشابة	426	
46 000	المدرسة الإعدادية شارع بورقيبة بقصور الساف	427	
39 000	المدرسة الإعدادية بسيدي زيد . السواسي	428	
39 000	المدرسة الإعدادية بالتلاسة . الجم	429	
38 000	المدرسة الإعدادية بهييون	430	
35 000	المدرسة الإعدادية ابن شرف بالشابة	431	
30 000	المدرسة الإعدادية الحي الجديد الجم	432	
32 000	المدرسة الإعدادية بهييرة	433	
37 000	المدرسة الإعدادية رمزي الزرلي بالسواسي	434	
27 000	المدرسة الإعدادية برج العريف بالمهدية	435	
49 000	المدرسة الإعدادية بالسلطنية	436	
44 000	المدرسة الإعدادية حي الأنس طريق تونس ساقية الزيت	437	
40 000	المدرسة الإعدادية الناظور بئر علي بن خليفة	438	

36 000	المدرسة الإعدادية 15 أكتوبر 1963 صفاقس	439	
36 000	المدرسة الإعدادية الطاهر الحداد بصفاقس	440	
61 000	المدرسة الإعدادية بالصخيرة	441	
26 000	المدرسة الإعدادية السرور بسبيطة	442	
36 000	المدرسة الإعدادية شارع الحبيب بورقيبة صفاقس	443	
33 000	المدرسة الإعدادية بالمحرس	444	
30 000	المدرسة الإعدادية رواد 2 - رواد	445	
52 000	المدرسة الإعدادية ابن الهيثم بصفاقس	446	
55 000	المدرسة الإعدادية بجبيناينة	447	
48 000	المدرسة الإعدادية الإمام سحنون طريق قرمدة صفاقس	448	
49 000	المدرسة الإعدادية ببئر على بن خليفة	449	
28 000	المدرسة الإعدادية 13 أوت 1956 صفاقس	450	
37 000	المدرسة الإعدادية باللوزة	451	
34 000	المدرسة الإعدادية الحسين بالحاج خالد بالحنشة	452	
34 000	المدرسة الإعدادية بعقارب	453	
51 000	المدرسة الإعدادية البستان بصفاقس	454	
50 000	المدرسة الإعدادية بساقية الزيت	455	
31 000	المدرسة الإعدادية حي النور بصفاقس	456	
25 000	المدرسة الإعدادية بنقطة	457	
30 000	المدرسة الإعدادية المرناقية - المرناقية	458	
51 000	المدرسة الإعدادية بطينة بصفاقس	459	
30 000	المدرسة الإعدادية بالغرابة	460	
59 000	المدرسة الإعدادية البرمكي بالعوادنة منزل شاعر	461	
34 000	المدرسة الإعدادية علي النوري صفاقس	462	
45 000	المدرسة الإعدادية مصطفى السلامي صفاقس	463	
35 000	المدرسة الإعدادية حي الحقائق بجبيناينة	464	
69 000	المدرسة الإعدادية بالشحيحة	465	
28 000	المدرسة الإعدادية الخضراء بالقبيروان	466	
35 000	المدرسة الإعدادية بقرقنة	467	
52 000	المدرسة الإعدادية حليلة الشعبوني بعقارب	468	
40 000	المدرسة الإعدادية بمركز بوعصيدة بصفاقس	469	
26 000	المدرسة الإعدادية حي الحبيب بصفاقس	470	
54 000	المدرسة الإعدادية علي البلهوان بصفاقس	471	

78 000	المدرسة الإعدادية غرة ماي صفاقس	472	
57 000	المدرسة الإعدادية مصطفى حمدي بالعامرة	473	
41 000	المدرسة الإعدادية الهادي العيادي حي الحبيب صفاقس	474	
38 000	المدرسة الإعدادية الشعبية بقفصة	475	
35 000	المدرسة الإعدادية بالمظيلة	476	
33 000	المدرسة الإعدادية النجاح بالرديف	477	
30 000	المدرسة الإعدادية رادس الشاطئ-رادس	478	
30 000	المدرسة الإعدادية 2 مارس 1934 بقفصة	479	
30 000	المدرسة الإعدادية النموذجية - باجة الشمالية	480	
30 000	المدرسة الإعدادية 15 أكتوبر 1963 بأم العرائس	481	
29 000	المدرسة الإعدادية لالة بقفصة	482	
38 000	المدرسة الإعدادية بزوش	483	
28 000	المدرسة الإعدادية سيدي بو بكر قفصة	484	
30 000	المدرسة الإعدادية البقالطة 2- البقالطة	485	
36 000	المدرسة الإعدادية بقفصة	486	
30 000	المدرسة الإعدادية حي العمران - المنستير	487	
35 000	المدرسة الإعدادية بحي السرور قفصة	489	
24 000	المدرسة الإعدادية بالسند	490	
29 000	المدرسة الإعدادية بأم العرائس المحطة	491	
27 000	المدرسة الإعدادية العهد الجديد بالمتلوي	493	
12 000	المدرسة الإعدادية بأولاد وهيبة . قفصة	494	
28 000	المدرسة الإعدادية النموذجية حومة السوق جربة	496	
31 000	المدرسة الإعدادية حي الشباب بقفصة	497	
13 000	المدرسة الإعدادية الشيبية بقفصة	498	
47 000	المدرسة الإعدادية ابن النفيس بجلمة	499	
37 000	المدرسة الإعدادية طريق السد بالسبالة	500	
43 000	المدرسة الإعدادية ابن سينا بالرقاب	501	
36 000	المدرسة الإعدادية بالهيشرية	502	
37 000	المدرسة الإعدادية بالسعيدة	503	
42 000	المدرسة الإعدادية بالمكناسي	504	
40 000	المدرسة الإعدادية خالد بن الوليد بسيدي بوزيد	505	
30 000	المدرسة الإعدادية العهد الجديد بفائض	506	
28 000	المدرسة الإعدادية بأولاد سليمان	507	

39 000	المدرسة الإعدادية بمنزل بوزيان	508	
45 000	المدرسة الإعدادية بسوق الجديد	509	
32 000	المدرسة الإعدادية بأولاد حفوز	510	
42 000	المدرسة الإعدادية بجملة	511	
35 000	المدرسة الإعدادية ابن خلدون بالمكناسي	512	
50 000	المدرسة الإعدادية أبو بكر القمودي بسيدي بوزيد	513	
37 000	المدرسة الإعدادية بالمزونة	514	
30 000	المدرسة الإعدادية بالمكارم	515	
39 000	المدرسة الإعدادية بالرقاب	516	
27 000	المدرسة الإعدادية المزارة بسيدي بوزيد	517	
33 000	المدرسة الإعدادية بلسودة	518	
27 000	المدرسة الإعدادية بام العظام	519	
15 000	المدرسة الإعدادية بأولاد منصر	520	
41 000	المدرسة الإعدادية بسيدي بوزيد الغربية	521	
33 000	المدرسة الإعدادية ببئر الحفي	522	
36 000	المدرسة الإعدادية بسيدي على بن عون	523	
39 000	المدرسة الإعدادية بهنشير القلال	524	
47 000	المدرسة الإعدادية النموذجية خير الدين باشا بسيدي بوزيد	525	
27 000	المدرسة الإعدادية رحال ببئر الحفي	526	
27 000	المدرسة الإعدادية ابن شرف بأولاد حفوز	527	
30 000	المدرسة الإعدادية أبو القاسم الشابي ببئر الحفي	528	
28 000	المدرسة الإعدادية ابن أبي ضياف بالرقاب	529	
29 000	المدرسة الإعدادية العهد الجديد بدقاش	530	
32 000	المدرسة الإعدادية بنفطة	531	
27 000	المدرسة الإعدادية ابن شرف بحامة الجريد	532	
46 000	المدرسة الإعدادية ابن شباط بتوزر	534	
34 000	المدرسة الإعدادية المكى بالعزوز بنفطة	535	
29 000	المدرسة الإعدادية مصطفى خريف بتوزر	536	
32 000	المدرسة الإعدادية ابن خلدون بوهلل	537	
24 000	المدرسة الإعدادية عمر السعيد بحزوة	538	
38 000	المدرسة الإعدادية طريق المطار بتوزر	539	
14 000	المدرسة الإعدادية الشقراطي بتوزر	540	
49 000	المدرسة الإعدادية حي الأمل بقابس	541	

30 000	المدرسة الإعدادية عبد السلام السعفي طريق الحامة بقابس	542	
29 000	المدرسة الإعدادية العهد الجديد بالمطوية	543	
34 000	المدرسة الإعدادية بمطماطة الجديدة	544	
62 000	المدرسة الإعدادية ابن خلدون قابس	545	
32 000	المدرسة الإعدادية شارع الحبيب بورقيبة بقابس	546	
27 000	المدرسة الإعدادية حي محمد علي قابس	547	
31 000	المدرسة الإعدادية بوزرف	548	
26 000	المدرسة الإعدادية محمد خير الدين بوعين بالمطوية	549	
49 000	المدرسة الإعدادية بغنوش	550	
26 000	المدرسة الإعدادية بالسباط	551	
27 000	المدرسة الإعدادية بدخيلة توجان	552	
27 000	المدرسة الإعدادية بالزارات	553	
24 000	المدرسة الإعدادية بمطماطة القديمة	554	
15 000	المدرسة الإعدادية بمنزل الحبيب	555	
32 000	المدرسة الإعدادية ابن شرف بمارث	556	
30 000	المدرسة الإعدادية العهد الجديد بقابس	559	
24 000	المدرسة الإعدادية شنني بقابس	560	
30 000	المدرسة الإعدادية بكتانة	561	
37 000	المدرسة الإعدادية بوادي النور الحامة	562	
32 000	المدرسة الإعدادية بطابلو. قابس	563	
36 000	المدرسة الإعدادية مارث	564	
31 000	المدرسة الإعدادية العهد الجديد بالحامة	565	
33 000	المدرسة الإعدادية ابن رشد بغنوش	566	
31 000	المدرسة الإعدادية الأشعاع بقابس	567	
26 000	المدرسة الإعدادية حي الإزدهار بقابس	568	
24 000	المدرسة الإعدادية ببشيمة الحامة	569	
21 000	المدرسة الإعدادية ابن سينا بعرام . مارث الجنوبية	570	
28 000	المدرسة الإعدادية النويل بدوز	571	
26 000	المدرسة الإعدادية أم الصمعة بسوق الأحد	572	
26 000	المدرسة الإعدادية عين سليم بطمبار. قبلي الشمالية	573	
27 000	المدرسة الإعدادية بالبليدات	575	
28 000	المدرسة الإعدادية بالمنشية	577	
31 000	المدرسة الإعدادية ابوالقاسم الشابي قبلي	578	

31 000	المدرسة الإعدادية ابن رشد بقبلي	579	
26 000	المدرسة الإعدادية ابن رشيق بدوز	580	
49 000	المدرسة الإعدادية ابن شرف بدوز	581	
30 000	المدرسة الإعدادية بالقلعة . دوز	582	
29 000	المدرسة الإعدادية الفارابي بقبلي	583	
29 000	المدرسة الإعدادية الحصري بدوز	584	
25 000	المدرسة الإعدادية عقبة ابن نافع بقبلي	585	
35 000	المدرسة الإعدادية ابن زيدون بالفوار	586	
16 000	المدرسة الإعدادية بو عبدالله بسوق الأحد	587	
37 000	المدرسة الإعدادية خيرالدين باشا بسيدي مخلوف	588	
59 000	المدرسة الإعدادية بميدون جربة	589	
28 000	المدرسة الإعدادية ابن عرفة بنقردان	590	
53 000	المدرسة الإعدادية نهج المنجي سليم بمدنين	591	
39 000	المدرسة الإعدادية السواني جربة	592	
27 000	المدرسة الإعدادية بشماخ	593	
52 000	المدرسة الإعدادية ابو القاسم الشابي بنقردان	594	
30 000	المدرسة الإعدادية بجرجيس	595	
32 000	المدرسة الإعدادية الرياض جربة	596	
27 000	المدرسة الإعدادية بقلالة جربة	597	
27 000	المدرسة الإعدادية بالسويحل جرجيس	598	
28 000	المدرسة الإعدادية فرقور عقارب صفاقس 1	599	
29 000	المدرسة الإعدادية بجرجيس 2	601	
34 000	المدرسة الإعدادية قصر الجديد ببني خداش	602	
28 000	المدرسة الإعدادية سدويكش . جربة	603	
52 000	المدرسة الإعدادية حومة السوق جربة	604	
33 000	المدرسة الإعدادية ابن شرف بنقردان	605	
15 000	المدرسة الإعدادية الرجاء بجرجيس	607	
34 000	المدرسة الإعدادية بحسي عمر	608	
26 000	المدرسة الإعدادية بمليثة جربة	609	
38 000	المدرسة الإعدادية ببني خداش	610	
35 000	المدرسة الإعدادية حي الزيتوني مدنين	611	
37 000	المدرسة الإعدادية الرجاء بمدنين	612	
27 000	المدرسة الإعدادية ابن سينا حومة السوق جربة	613	

28 000	المدرسة الإعدادية فرحات حشاد بمدنين	614	
27 000	المدرسة الإعدادية طريق الماي بأجيم	615	
46 000	المدرسة الإعدادية ابن رشيق طريق قابس بمدنين	616	
16 000	المدرسة الإعدادية ابن منظور بالقريبيس . جرجيس	617	
37 000	المدرسة الإعدادية ابن خلدون بالماي . جربة	618	
30 000	المدرسة الإعدادية المحبوبين بجربة	619	
24 000	المدرسة الإعدادية الفارابي الراقوبة الشرقية سيدي مخلوف	620	
16 000	المدرسة الإعدادية الفاضل بن عاشور ببني خداش	621	
25 000	المدرسة الإعدادية الزهراء بتطاوين	622	
27 000	المدرسة الإعدادية ببئر لحمر	624	
16 000	المدرسة الإعدادية بغمراسن	625	
20 000	المدرسة الإعدادية حي المهرجان بتطاوين	626	
30 000	المدرسة الإعدادية حي النور تطاوين	627	
40 000	المدرسة الإعدادية ابن رشد بتطاوين	628	
25 000	المدرسة الإعدادية بالمزتورية	629	
16 000	المدرسة الإعدادية بالذهبية	630	
15 000	المدرسة الإعدادية بقصر اولاد دباب	631	
25 000	المدرسة الإعدادية ابن عرفة غمراسن	632	
25 000	المدرسة الإعدادية بالرقبة	633	
27 000	المدرسة الإعدادية طريق أم الصويغ برمادة	634	
12 000	المدرسة الإعدادية الفرش بغمراسن	635	
29 000	المدرسة الإعدادية 18 جانفي 1952 بتطاوين	636	
23 000	المدرسة الإعدادية " البّر " بتطاوين	637	
24 000	المدرسة الإعدادية العهد الجديد بالصمار	638	
33 000	المدرسة الإعدادية بالمروج 1	639	
29 000	المدرسة الإعدادية ببئرالباي	640	
73 000	المدرسة الإعدادية حي القصر بالمحمدية	641	
53 000	المدرسة الإعدادية بمنزل بوزلفة	642	
31 000	المدرسة الإعدادية ساحة الشهداء بنابل	643	
40 000	المدرسة الإعدادية بجندوبة الجنوبية	644	
37 000	المدرسة الإعدادية بفرنانة 2	645	
41 000	المدرسة الإعدادية بجدليان	646	
42 000	المدرسة الإعدادية البيروني بالنفيضة	647	

37 000	المدرسة الإعدادية برقادة . القيروان	648	
42 000	المدرسة الإعدادية أسد ابن الفرات بالقيروان	649	
28 000	المدرسة الإعدادية الشابي بالوسلاتية	650	
48 000	المدرسة الإعدادية الحبيب الشعبوني بصفاقس	651	
30 000	المدرسة الإعدادية أحمد ملاك بصفاقس	652	
33 000	المدرسة الإعدادية حي فطومة بورقيبة بباردو	653	
45 000	المدرسة الإعدادية رياض النصر بأريانة	654	
31 000	المدرسة الإعدادية فرحات حشاد بسيدي ناجي	655	
31 000	المدرسة الإعدادية محمد محفوظ بصفاقس	656	
30 000	المدرسة الإعدادية بالحنشة	658	
40 000	المدرسة الإعدادية بصبيح . الصخيرة	659	
25 000	المدرسة الإعدادية البشير خريف بالمحرس	660	
25 000	المدرسة الإعدادية المنزه طريق المطار بقفصة	661	
31 000	المدرسة الإعدادية الأبيض بجملة	662	
29 000	المدرسة الإعدادية أسد ابن الفرات بالمزونة	663	
16 000	المدرسة الإعدادية بزاوية العرب - دقاش	664	
28 000	المدرسة الإعدادية ابن أبي ضياف حي الشارة ببقردان	665	
27 000	المدرسة الإعدادية 2 مارس 1934 بجبل الجلود	666	
47 000	المدرسة الإعدادية بحي ابن خلدون	667	
36 000	المدرسة الإعدادية بالسيجومي	668	
38 000	المدرسة الإعدادية بالعمران الأعلى	669	
27 000	المدرسة الإعدادية سيدي عمر بالكرم الغربي	670	
33 000	المدرسة الإعدادية نهج لوي براي حي الخضراء بتونس	671	
40 000	المدرسة الإعدادية 18 جانفي 1952 بحي التضامن	672	
29 000	المدرسة الإعدادية حي الرفاهة بالمنيهلة	673	
42 000	المدرسة الإعدادية الرشيدية بالمروج 3	674	
33 000	المدرسة الإعدادية الطاهر صفر بالمروج 3	675	
14 000	المدرسة الإعدادية بالزربية قرية	676	
13 000	المدرسة الإعدادية بسيدي عويدات	677	
45 000	المدرسة الإعدادية بماطر	678	
32 000	المدرسة الإعدادية بوشملة بجززونة	679	
34 000	المدرسة الإعدادية جبل السمان بجومين	680	
53 000	المدرسة الإعدادية أبوالقاسم الشابي بالحمامات	681	

34 000	المدرسة الإعدادية الحبيب بوقطفة بقرنالية	682	
25 000	المدرسة الإعدادية بتبرسق - فدان السوق	683	
35 000	المدرسة الإعدادية محمود المسعدي بنفزة	684	
26 000	المدرسة الإعدادية الباطن بالقبروان	687	
31 000	المدرسة الإعدادية عبد السلام المكني بالمكنين	688	
30 000	المدرسة الإعدادية طريق الشاطئ بريجيش	689	
19 000	المدرسة الإعدادية بالعجانقة . جبنيانة	690	
38 000	المدرسة الإعدادية بقصر قفصة	691	
32 000	المدرسة الإعدادية بشاطئ السلام . قابس	695	
16 000	المدرسة الإعدادية العوينة بدوز	696	
24 000	المدرسة الإعدادية بزعفران - دوز	697	
38 000	المدرسة الإعدادية ابن خلدون بجرجيس	698	
41 000	المدرسة الإعدادية الإمتياز بمدنين	699	
40 000	المدرسة الإعدادية طريق المستشفى ببقردان	700	
34 000	المدرسة الإعدادية بالحرثانية	701	
39 000	المدرسة الإعدادية فجة خماخم بالمرناقية	703	
44 000	المدرسة الإعدادية ابن خلدون بمنوبة	704	
34 000	المدرسة الإعدادية المدينة الرياضية برادس	705	
5 000	المدرسة الإعدادية ابن ابي الضياف بزغوان	706	
33 000	المدرسة الإعدادية طريق تونس بباطر	707	
35 000	المدرسة الإعدادية سحنون 3 بمنزل بورقيبة	708	
51 000	المدرسة الإعدادية العهد الجديد بنابل	710	
28 000	المدرسة الإعدادية العهد الجديد بقربة	711	
42 000	المدرسة الإعدادية فرحات حشاد بالحمامات	712	
48 000	المدرسة الإعدادية الطاهر بن عاشور بدار شعبان الفهري	713	
50 000	المدرسة الإعدادية علي البلهوان بقلبية	714	
49 000	المدرسة الإعدادية بالميدة	715	
26 000	المدرسة الإعدادية بدارعلوش	716	
48 000	المدرسة الإعدادية محمد البشروش بدار شعبان الفهري	717	
23 000	المدرسة الإعدادية الحرية شارع بورقيبة بباجة	718	
36 000	المدرسة الإعدادية الجليل بغار الدماء	719	
26 000	المدرسة الإعدادية حي الديرالكاف	720	
29 000	المدرسة الإعدادية سواني العنب بالكاف	721	

40 000	المدرسة الإعدادية شارع البيئية بأكودة	722	
12 000	المدرسة الإعدادية الذهبيات بالعللا	724	
30 000	المدرسة الإعدادية المنجي سليم بالسبيخة	725	
47 000	المدرسة الإعدادية ببوحجلة	726	
28 000	المدرسة الإعدادية بزالبة	727	
16 000	المدرسة الإعدادية بالشحيمات الشمالية	728	
24 000	المدرسة الإعدادية أسد ابن الفرات بالحجم	729	
30 000	المدرسة الإعدادية المنصورة طريق سيدي منصور بصفاقس	730	
31 000	المدرسة الإعدادية ابن سينا بمنزل شاكر	731	
5 000	المدرسة الإعدادية ابن شرف ببئر علي بن خليفة	732	
73 000	المدرسة الإعدادية بساقية الدائر	734	
24 000	المدرسة الإعدادية سيدي أحمد زروق بقفصة	735	
16 000	المدرسة الإعدادية الأمل بالمتلوي	736	
32 000	المدرسة الإعدادية ابن الهيثم بسيدي بوزيد	737	
27 000	المدرسة الإعدادية الفارابي بسيدي علي بن عون	738	
25 000	المدرسة الإعدادية ببوشمة	739	
19 000	المدرسة الإعدادية ابن خلدون بمنزل الحبيب	740	
43 000	المدرسة الإعدادية أبو القاسم الشابي حومة السوق جربة	741	
27 000	المدرسة الإعدادية حمادي بجرجيس	742	
24 000	المدرسة الإعدادية ابن سينا تطاوين	743	
37 000	المدرسة الإعدادية بالمرسى	744	
45 000	المدرسة الإعدادية ابن خلدون بالعمران الأعلى	745	
17 000	المدرسة الإعدادية بجبل الوسط	746	
44 000	المدرسة الإعدادية بسجنان 2	747	
16 000	المدرسة الإعدادية بقبلاط	748	
25 000	المدرسة الإعدادية ابن الهيثم بتاجروين	749	
23 000	المدرسة الإعدادية صحراوي بفوسانة	751	
30 000	المدرسة الإعدادية المنار بالقبروان	752	
28 000	المدرسة الإعدادية احمد عياد بقصر هلال	753	
29 000	المدرسة الإعدادية المزوغة	754	
24 000	المدرسة الإعدادية ابن عرفة حي البحري بصفاقس	755	
31 000	المدرسة الإعدادية ابن رشد بطينة	756	
28 000	المدرسة الإعدادية الفارابي بمنزل شاكر	757	

32 000	المدرسة الإعدادية ابن الهيثم ببئرعلي بن خليفة	758	
34 000	المدرسة الإعدادية خيرالدين بالغربية	759	
28 000	المدرسة الإعدادية ابن الجزائر بالسند	760	
24 000	المدرسة الإعدادية العهد الجديد بشنني	763	
27 000	المدرسة الإعدادية بكويتين	764	
14 000	المدرسة الإعدادية بالجرف	765	
23 000	المدرسة الإعدادية قصرأولاد سلطان بتطاوين الشمالية	766	
11 000	المدرسة الإعدادية قصرأولاد عون بالصمار	767	
54 000	المدرسة الإعدادية بسيدي ثابت	768	
83 000	المدرسة الإعدادية برواد	769	
27 000	المدرسة الإعدادية التضامن 5 بأريانة	770	
35 000	المدرسة الإعدادية ببومهل	771	
45 000	المدرسة الإعدادية حي الشباب بدوارهيشر	772	
25 000	المدرسة الإعدادية بالعلا الحبيب	773	
14 000	المدرسة الإعدادية المنارة - نصرالله	774	
13 000	المدرسة الإعدادية سيدي سعد - نصرالله	775	
30 000	المدرسة الإعدادية بمغيلة السبالة	776	
30 000	المدرسة الإعدادية بالرملية سوق الجديد	777	
31 000	المدرسة الإعدادية ابن سينا بقفصة	778	
24 000	المدرسة الإعدادية بغيدمة الفوار	779	
29 000	المدرسة الإعدادية بالحامة	780	
26 000	المدرسة الإعدادية بعمره - مدنين	781	
33 000	المدرسة الإعدادية بالطابعي . بنقردان	782	
26 000	المدرسة الإعدادية بالمؤانسة - جرجيس	783	
15 000	المدرسة الإعدادية بالقرع - أجم	784	
30 000	المدرسة الإعدادية حي 20 مارس 1956 بسيدي حسين 2	786	
30 000	المدرسة الإعدادية بالمنيهلة العليا	787	
28 000	المدرسة الإعدادية محمود المسعدي بمرناق	788	
29 000	المدرسة الإعدادية بمنزل جميل 2	789	
49 000	المدرسة الإعدادية محمود المسعدي بسبيبة	790	
16 000	المدرسة الإعدادية ابن رشد بالمظيلة	793	
15 000	المدرسة الإعدادية بالجرسين - قبلي الجنوبية	794	
25 000	المدرسة الإعدادية بالأفام . مطماطة الجديدة	795	

48 000	المدرسة الإعدادية المنارة طريق سيدي منصور بساقية الدائر	796	
57 000	المدرسة الإعدادية طريق تتيور بساقية الزيت	797	
30 000	المدرسة الإعدادية أبوزمعة البلوي بالقبروان	798	
26 000	المدرسة الإعدادية بالكساسة - بالسواسي	799	
24 000	المدرسة الإعدادية بأولاد عبد الله . ملولش	800	
30 000	المدرسة الإعدادية محمود المسعدي بجمال	801	
27 000	المدرسة الإعدادية طارق ابن زياد بخزامة الشرقية . سوسة	802	
33 000	المدرسة الإعدادية حي الرياض الخامس . بسوسة	803	
59 000	المدرسة الإعدادية بيوفيشة	804	
70 000	المدرسة الإعدادية 23 جانفي 1952 ببني خلاد	805	
65 000	المدرسة الإعدادية ببوعرقوب	806	
43 000	المدرسة الإعدادية بقلعة الأندلس	807	
33 000	المدرسة الإعدادية ابن الجزائر بالناظور	808	
33 000	المدرسة الإعدادية بالدخيلة . طبرية	809	
44 000	المدرسة الإعدادية ببرج العامري	810	
36 000	المدرسة الإعدادية خير الدين باشا بماجل بلعباس	811	
25 000	المدرسة الإعدادية بأركو ميدون . جربة	813	
25 000	المدرسة الإعدادية بسيدي علي بن سالم	814	
33 000	المدرسة الإعدادية بالرشارشة	815	
29 000	المدرسة الإعدادية ببوحجر	816	
31 000	المدرسة الإعدادية حي الرياض بالمرسى	817	
39 000	المدرسة الإعدادية النموذجية شارع علي طراد بتونس	818	
35 000	المدرسة الإعدادية سيدي حسين	819	
41 000	المدرسة الإعدادية النموذجية المنزه الخامس بأريانة	820	
44 000	المدرسة الإعدادية السعيدة بوادي الليل	821	
26 000	المدرسة الإعدادية بالخيتمين	822	
33 000	المدرسة الإعدادية بالمصيدة بنزرت	823	
31 000	المدرسة الإعدادية بالشريفات - سليمان	824	
27 000	المدرسة الإعدادية بالرحمة - منزل بوزلفة	825	
39 000	المدرسة الإعدادية النموذجية بالكاف الشرقية	826	
28 000	المدرسة الإعدادية ابن عرفة بسيدي عبد الحميد - سوسة	827	
35 000	المدرسة الإعدادية بالقلعة الصغرى	828	
30 000	المدرسة الإعدادية الجوهرة سهلول سوسة	829	

29 000	المدرسة الإعدادية المستقبل بالوردانين	830	
48 000	المدرسة الإعدادية النموذجية بالمنستير	831	
26 000	المدرسة الإعدادية عقبة ابن نافع بالصخيرة	832	
32 000	المدرسة الإعدادية بتمغزة	833	
14 000	المدرسة الإعدادية بنقة . سوق الأحد	834	
25 000	المدرسة الإعدادية ابن منظور بسوق الأحد	835	
26 000	المدرسة الإعدادية بتطاوين الشمالية	836	
51 000	المدرسة الإعدادية بتاكدسة	837	
30 000	المدرسة الإعدادية ابن النفيس بالقصور	838	
49 000	المدرسة الإعدادية النموذجية بصفاقس	839	
26 000	المدرسة الإعدادية ابن منظور بأم العرائس	840	
24 000	المدرسة الإعدادية التقنية بالوردية	841	
13 000	المدرسة الإعدادية التقنية بحلق الوادي	842	
34 000	المدرسة الإعدادية التقنية بأريانة	843	
13 000	المدرسة الإعدادية التقنية بالمرناقية	844	
11 000	المدرسة الإعدادية التقنية ببن عروس	845	
25 000	المدرسة الإعدادية التقنية بملطر	846	
25 000	المدرسة الإعدادية التقنية بمنزل جميل	847	
31 000	المدرسة الإعدادية التقنية بنابل	848	
16 000	المدرسة الإعدادية التقنية بقرنباية	849	
13 000	المدرسة الإعدادية التقنية بمجاز الباب	850	
24 000	المدرسة الإعدادية التقنية بجندوبة	851	
24 000	المدرسة الإعدادية التقنية بالكاف	852	
7 000	المدرسة الإعدادية التقنية بسليانة	853	
27 000	المدرسة الإعدادية التقنية بالقصرين	854	
12 000	المدرسة الإعدادية التقنية بسوسة	855	
12 000	المدرسة الإعدادية التقنية بالنفيضة	856	
15 000	المدرسة الإعدادية التقنية بحفور	857	
14 000	المدرسة الإعدادية التقنية بالمنستير	858	
14 000	المدرسة الإعدادية التقنية بالمكنين	859	
14 000	المدرسة الإعدادية التقنية بقصر هلال	860	
15 000	المدرسة الإعدادية التقنية بالمهدية	861	
14 000	المدرسة الإعدادية التقنية بالجم	862	

30 000	المدرسة الإعدادية التقنية حي المروج طريق المطار بصفافس	863	
12 000	المدرسة الإعدادية التقنية بالمرحس	864	
13 000	المدرسة الإعدادية التقنية بقفصة	865	
9 000	المدرسة الإعدادية التقنية بسيدي بوزيد	866	
12 000	المدرسة الإعدادية التقنية بنفطة	867	
31 000	المدرسة الإعدادية التقنية شارع ابو القاسم الشابي بقابس	868	
27 000	المدرسة الإعدادية التقنية نهج الواحة بقابس	869	
24 000	المدرسة الإعدادية التقنية بقبلي	870	
27 000	المدرسة الإعدادية التقنية بمدنين	871	
16 000	المدرسة الإعدادية التقنية بتطاوين	872	
48 000	المدرسة الإعدادية النموذجية بصفاف البحيرة	873	
35 000	المدرسة الإعدادية بمدينة عمر المختار. تونس 2	874	
29 000	المدرسة الإعدادية بالنخيلات	875	
15 000	المدرسة الإعدادية ببوسليم	876	
58 000	المدرسة الإعدادية ببني خيار	877	
31 000	المدرسة الإعدادية باجة المستقبل	878	
28 000	المدرسة الإعدادية ببيت الحكمة بالقيروان	879	
27 000	المدرسة الإعدادية بالسرجة . حاجب العيون	880	
26 000	المدرسة الإعدادية بالشوايحية . الشراردة	881	
26 000	المدرسة الإعدادية محمد محسن النواب بالمنستير	882	
26 000	المدرسة الإعدادية بسيدي عامر	883	
13 000	المدرسة الإعدادية بالغاندة	884	
31 000	المدرسة الإعدادية 5 سبتمبر 1934 بالمكنين	885	
28 000	المدرسة الإعدادية بالحاجب صفافس	886	
34 000	المدرسة الإعدادية ابن منظور بحي الأوس ساقية الزيت	887	
30 000	المدرسة الإعدادية النموذجية حي المنارة بقابس الجنوبية	888	
14 000	المدرسة الإعدادية الفارابي بتطاوين الشمالية	889	
34 000	المدرسة الإعدادية أبو القاسم الشابي بالعمران	890	
29 000	المدرسة الإعدادية بسيدي عيش	891	
42 000	المدرسة الإعدادية النموذجية بقفصة	892	
64 000	المدرسة الإعدادية نهج الأندلس بمنزل تميم	893	
12 000	المدرسة الإعدادية التقنية نهج فبريكات الثلج بتونس	894	
5 000	المدرسة الإعدادية التقنية زنقة سيدي عبد الرؤوف نهج المرتونس	895	

5 000	المدرسة الإعدادية التقنية بباب الخضراء تونس	896	
14 000	المدرسة الإعدادية التقنية نهج لافيان بالوردية	897	
14 000	المدرسة الإعدادية التقنية نهج المقاومة بحلق الوادي	898	
29 000	المدرسة الإعدادية التقنية حي ابن خلدون	899	
12 000	المدرسة الإعدادية التقنية بمنوبة	900	
26 000	المدرسة الإعدادية التقنية بحمام الأنف	901	
159 000	المدرسة الإعدادية التقنية برادس	902	
14 000	المدرسة الإعدادية التقنية بزغوان	903	
12 000	المدرسة الإعدادية التقنية بالفحص	904	
23 000	المدرسة الإعدادية التقنية بمنزل بوقريبة	905	
27 000	المدرسة الإعدادية التقنية ببنزرت	906	
26 000	المدرسة الإعدادية التقنية بقرية	907	
12 000	المدرسة الإعدادية التقنية ببني خلاد	908	
12 000	المدرسة الإعدادية التقنية بمنزل تميم	909	
12 000	المدرسة الإعدادية التقنية بقليبية	910	
12 000	المدرسة الإعدادية التقنية بسليمان	911	
13 000	المدرسة الإعدادية التقنية بباجة	912	
20 000	المدرسة الإعدادية التقنية بنفزة	913	
11 000	المدرسة الإعدادية التقنية بتيرسوق	914	
37 000	المدرسة الإعدادية التقنية 9 أبريل 1938 جندوبة	915	
16 000	المدرسة الإعدادية التقنية بغار الدماء	916	
15 000	المدرسة الإعدادية التقنية بقعفرور	917	
9 000	المدرسة الإعدادية التقنية بمكثر	918	
25 000	المدرسة الإعدادية بسبيطلة	919	
36 000	المدرسة الإعدادية التقنية بفريانة	920	
16 000	المدرسة الإعدادية التقنية بأكودة	922	
10 000	المدرسة الإعدادية التقنية بالقلعة الكبرى	923	
12 000	المدرسة الإعدادية التقنية بسيدي بوعلي	924	
22 000	المدرسة الإعدادية التقنية بمساكن	925	
27 000	المدرسة الإعدادية التقنية بنهج فاس القيروان	926	
15 000	المدرسة الإعدادية التقنية بنصر الله	927	
14 000	المدرسة الإعدادية التقنية ببوحجلة	928	
15 000	المدرسة الإعدادية التقنية بقصيبة المديوني	929	

15 000	المدرسة الإعدادية التقنية القصاص بجمال	930	
15 000	المدرسة الإعدادية التقنية بطباينة	931	
11 000	المدرسة الإعدادية التقنية بالسواسي	932	
12 000	المدرسة الإعدادية التقنية بالشابة	933	
15 000	المدرسة الإعدادية التقنية بقصورالساف	934	
12 000	المدرسة الإعدادية التقنية العهد الجديد بصفاقس	935	
13 000	المدرسة الإعدادية التقنية حي البساتين بصفاقس	936	
38 000	المدرسة الإعدادية محمد الجموسي بصفاقس	937	
14 000	المدرسة الإعدادية التقنية بجبيناينة	938	
24 000	المدرسة الإعدادية التقنية بالرديف	939	
24 000	المدرسة الإعدادية التقنية بالمتلوي	940	
9 000	المدرسة الإعدادية التقنية بأولاد حفوز	941	
12 000	المدرسة الإعدادية التقنية بالرقاب	942	
12 000	المدرسة الإعدادية التقنية بتوزر	943	
26 000	المدرسة الإعدادية التقنية بالحامة	944	
24 000	المدرسة الإعدادية التقنية بمارث	945	
25 000	المدرسة الإعدادية التقنية بدوز	946	
28 000	المدرسة الإعدادية التقنية بجرجيس	947	
28 000	المدرسة الإعدادية التقنية حومة السوق بجربة	948	
12 000	المدرسة الإعدادية التقنية بغمراسن	949	
58 000	المدرسة الإعدادية زبير التركي بالعينينة 2	950	
45 000	المدرسة الإعدادية محمد صالح الجابري حي نزهة السلطان بحمام الشط	951	
15 000	المدرسة الإعدادية الميداني بن صالح ببلاخير	952	
30 000	المدرسة الإعدادية عامر التونسي بالحنشة	953	
49 000	المدرسة الإعدادية النموذجية جعفر ماجد بالقيروان	954	
30 000	المدرسة الإعدادية نهج سالم بشير بالمنستير	955	
33 000	المدرسة الإعدادية النموذجية بخزندار	956	
24 000	المدرسة الإعدادية حي السلام بالعامرة	958	
15 000	المدرسة الإعدادية عقبة ابن نافع بالمزونة	959	
33 000	المدرسة الإعدادية ابن سينا بالشهبانية	960	
29 000	المدرسة الإعدادية ابن سينا 3	961	
50 000	المدرسة الإعدادية النموذجية بمنوبة	962	
66 000	المدرسة الإعدادية النموذجية بمدنين	963	

43 000	المدرسة الإعدادية الحبابسة بالروحية	964	
30 000	المدرسة الإعدادية ببح الطويل	965	
15 000	المدرسة الإعدادية بسلقطة	966	
16 000	المدرسة الإعدادية بنيانو	967	
36 000	المدرسة الإعدادية النموذجية المنصف باي بنابل	968	
29 000	المدرسة الإعدادية طريق غمراسن ببني خداس	969	
33 000	المدرسة الإعدادية النموذجية بتوزر	970	
35 000	المدرسة الإعدادية محمد الدغاجي بالحامة	971	
25 000	المدرسة الإعدادية التقنية بغنوش	972	
37 000	المدرسة الإعدادية حي الواحة بالعقبة 2	973	
45 000	المدرسة الإعدادية النموذجية بمقرين	974	
28 000	المدرسة الإعدادية الطاهر لسود بالصمباط	976	
14 000	المدرسة الإعدادية بتونين	977	
13 000	المدرسة الإعدادية ابن خلدون بتطاوين الشمالية	978	
16 000	المدرسة الإعدادية ابن سينا بمنزل بوزيان	979	
52 000	المدرسة الإعدادية الهادي شاکر ببنزرت	980	
35 000	المدرسة الإعدادية بسيدي الجديدي - الحمامات	981	
12 000	المدرسة الإعدادية ابن الهيثم ڤبني مهيرة . الصمار	982	
57 000	المدرسة الإعدادية ابن خلدون بأريانة	983	
14 000	المدرسة الإعدادية ابن عرفة بالمتلوي	984	
27 000	المدرسة الإعدادية النموذجية بقبلي	985	
15 000	المدرسة الإعدادية الرابطة بسيدي علي بنعون	986	
25 000	المدرسة الإعدادية الحنية بازيد بسيدي بوزيد الشرقية	987	
16 000	المدرسة الإعدادية بوغرارة	988	
45 000	المدرسة الإعدادية النموذجية بالمهدية	989	
30 000	المدرسة الإعدادية أولاد صالح بقصور الساف	990	
24 000	المدرسة الإعدادية الميدة قابس	991	
27 000	المدرسة الإعدادية طريق الأفران بصفاقس	992	
26 000	المدرسة الإعدادية الخشم	993	
27 000	المدرسة الإعدادية الغضابنة بالشابة	994	
23 000	المدرسة الإعدادية المنصورة سليانة	995	
24 000	المدرسة الإعدادية بقصر اللمسة القيروان	996	
12 000	المدرسة الإعدادية وادي السدر مدنين	997	

41 000	المدرسة الإعدادية ابن البيطار بمجاز الباب	998	
30 000	المدرسة الإعدادية قمرت حروش بالمرسي	999	
166 000	مؤسسات العمل الإجتماعي	11	224
26 000	معهد الكفيف بسوسة	103	
60 000	المدرسة الإعدادية النور للمكفوفين بقابس	104	
80 000	المدرسة الإعدادية للمكفوفين حي حشاد ببئرلقصة	105	
4 498 000	المنذوبيات الجهوية للتربية	19	224
155 000	المنذوبية الجهوية للتربية بتونس 1	001	
115 000	المنذوبية الجهوية للتربية بتونس 2	002	
115 000	المنذوبية الجهوية للتربية بأريانة	003	
130 000	المنذوبية الجهوية للتربية بمنوبة	004	
131 000	المنذوبية الجهوية للتربية بين عروس	005	
130 000	المنذوبية الجهوية للتربية بزغوان	006	
179 000	المنذوبية الجهوية للتربية ببنزرت	007	
229 000	المنذوبية الجهوية للتربية بنابل	008	
126 000	المنذوبية الجهوية للتربية بباجة	009	
170 000	المنذوبية الجهوية للتربية بجندوبة	010	
202 000	المنذوبية الجهوية للتربية بالكاف	011	
208 000	المنذوبية الجهوية للتربية بسليانة	012	
235 000	المنذوبية الجهوية للتربية بالقصرين	013	
154 000	المنذوبية الجهوية للتربية بسوسة	014	
302 000	المنذوبية الجهوية للتربية بالقبروان	015	
157 000	المنذوبية الجهوية للتربية بالمنستير	016	
175 000	المنذوبية الجهوية للتربية بالمهدية	017	
234 000	المنذوبية الجهوية للتربية بصفاقس 1	018	
173 000	المنذوبية الجهوية للتربية بصفاقس 2	019	
196 000	المنذوبية الجهوية للتربية بقفصة	020	
271 000	المنذوبية الجهوية للتربية بسيدي بوزيد	021	
56 000	المنذوبية الجهوية للتربية بتوزر	022	
187 000	المنذوبية الجهوية للتربية بقابس	023	
104 000	المنذوبية الجهوية للتربية بقبلي	024	
239 000	المنذوبية الجهوية للتربية بمدنين	025	

125 000	المنذوبية الجهوية للتربية بتطاوين	026	
68 148 000	جملة النشاط :		

100 043 000 : جملة الوحدة العملياتية :

100 043 000 : جملة البرنامج الفرعي :

100 043 000 : جملة البرنامج :

البرنامج 9 : القيادة والمساندة

البرنامج الفرعي 1 : برنامج القيادة والمساندة بالادارة المركزية

الوحدة العملياتية 1: الديوان +بقية الهياكل الادارية المركزية

النشاط 1: القيادة الادارية والمالية

بحساب الدينار

الإعتمادات	البيان	ف . ف	الفصل
650 000	الأكرية والأداءات البلدية	01	201
650 000	الأكرية والأداءات البلدية	000	
50 000	إستهلاك الماء	02	201
50 000	استهلاك الماء	000	
462 000	إستهلاك الكهرباء والغاز	03	201
462 000	استهلاك الكهرباء والغاز	000	
1 738 000	الإتصالات	04	201
338 000	الاتصالات الهاتفية	001	
1 400 000	تراسل المعطيات	002	
300 000	إقتناء الأثاث	05	201
300 000	تأنيث الإدارة	001	
1 120 000	الوقود	06	201
598 000	شراء الوقود لوسائل النقل	001	
11 000	شراء الوقود للتسخين	002	
511 000	حصص الوقود لفائدة الإطارات المكلفة بخطط وظيفية	003	
14 000	نفقات البريد	07	201
11 000	المراسلات الإدارية	001	
2 000	مصاريف الحسابات الجارية بالبريد	002	
1 000	نفقات أخرى	099	
98 000	إقتناء المعدات	08	201
36 000	معدات التصرف الإداري	001	
36 000	معدات التصوير والمعدات السمعية البصرية	002	

1 000	المعدات الطبية	003	
25 000	معدات مختلفة	099	
200 000	مصاريف التأمين	09	201
200 000	تأمين وسائل النقل	001	
755 000	التعهد والصيانة	10	201
120 000	الإعتناء بالنباتات	001	
450 000	تعهد وصيانة وسائل النقل	002	
180 000	تعهد وصيانة المعدات و الأثاث	003	
5 000	تعهد وصيانة الحدائق والنباتات	006	
60 000	مصاريف التنظيف	11	201
60 000	النفقات المباشرة للتنظيف	001	
780 000	لوازم المكاتب	13	201
780 000	لوازم المكاتب	000	
383 000	المطبوعات	14	201
225 000	المطبوعات الرسمية	001	
23 000	المطبوعات الخصوصية	005	
135 000	مطبوعات الأخرى	099	
278 000	التوثيق	15	201
250 000	الوثائق المكتوبة	001	
28 000	الوثائق الأخرى	099	
10 000	الصحف والمجلات	16	201
10 000	الصحف والمجلات	000	
11 000	إشتراكات بوكالات الإعلام	17	201
11 000	إشتراكات بوكالات الإعلام	000	
50 000	تعليق ونشر الإعلانات	18	201
50 000	تعليق ونشر الإعلانات	000	
346 000	مصاريف الإعلامية	19	201
250 000	شراء اللوازم والمعدات	001	
12 000	شراء منظومات	002	
75 000	نفقات الصيانة	003	
9 000	خدمات إعلامية أخرى	099	

2 818 000	نفقات إستغلال المنظومات الإعلامية	20	201
146 000	نفقات استغلال منظومة "أدب"	001	
2 604 000	نفقات استغلال منظومة "إنصاف"	002	
68 000	استغلال منظومات إعلامية أخرى	099	
80 000	مصاريف الإستقبالات والإقامة	21	201
68 000	مصاريف الإستقبالات	001	
12 000	مصاريف الإقامة	002	
79 000	مصاريف المهمات	22	201
79 000	مصاريف المهمات	000	
250 000	إكساء الأعوان	23	201
250 000	إكساء العملة وأعوان الإستقبال	002	
1 460 000	إرجاع مصاريف التنقل	24	201
300 000	المنحة اليومية للتنقل	001	
1 050 000	المنحة الكيلومترية للتنقل	002	
90 000	إرجاع مصاريف نقل الأشخاص	003	
20 000	المنحة التقديرية لنقل الأمتعة و الأثاث	005	
291 000	مصاريف نقل الأشخاص	25	201
23 000	مصاريف نقل الأشخاص	000	
17 000	إشتراكات النقل	002	
251 000	مصاريف نقل الأشخاص بالخارج	003	
204 000	تكوين ورسكلة الأعوان	28	201
57 000	ملتقيات للتكوين	001	
113 000	تربصات تكوين	002	
11 000	التكوين المستمر	003	
23 000	التكوين في الإعلامية	004	
62 000	نفقات التغذية	29	201
62 000	نفقات التغذية	000	
19 000	نفقات طبية لفائدة الأعوان	30	201
12 000	نفقات التداوي	001	
7 000	شراء الأدوية والمواد الصيدلانية	002	
5 000	اللجان الطبية	37	201

5 000	اللجان الطبية	000	
111 000	مصاريف النزاعات والتعويضات	38	201
11 000	أتعاب وإختبار ومصاريف أخرى	001	
100 000	دفع الخطايا والتعويضات	002	
5 000	معاليم التسجيل	39	201
5 000	معاليم التسجيل	000	
61 000	معاليم الجولان و العبور	40	201
50 000	معاليم الجولان	001	
11 000	معاليم العبور	002	
28 000	المساهمة في مصاريف تعليم أبناء الأعوان العائدين من الخارج	46	201
28 000	المساهمة في مصاريف تعليم أبناء الأعوان العائدين من الخارج	000	
31 000	خدمات أخرى لفائدة الإدارة	47	201
5 000	نقل الأثاث والمعدات	001	
5 000	اتفاقيات مع أطباء	005	
21 000	خدمات مختلفة	099	
240 000 000	مصاريف المستلزمات المدرسية	82	201
240 000 000	مصاريف المستلزمات المدرسية	000	
20 000	نفقات التصرف الأخرى	99	201
20 000	نفقات مختلفة	099	
180 000	مؤسسات التعليم الثانوي	06	224
180 000	مدرسة الفرصة الثانية	615	
11 406 000	المنذوبيات الجهوية للتربية	19	224
582 000	المنذوبية الجهوية للتربية بتونس 1	001	
391 000	المنذوبية الجهوية للتربية بتونس 2	002	
333 000	المنذوبية الجهوية للتربية بأريانة	003	
281 000	المنذوبية الجهوية للتربية بمنوبة	004	
452 000	المنذوبية الجهوية للتربية بين عروس	005	
312 000	المنذوبية الجهوية للتربية بزغوان	006	
443 000	المنذوبية الجهوية للتربية ببنزرت	007	
363 000	المنذوبية الجهوية للتربية بنابل	008	
418 000	المنذوبية الجهوية للتربية بباجة	009	

428 000	المنذوبية الجهوية للتربية بجندوبية	010	
373 000	المنذوبية الجهوية للتربية بالكاف	011	
374 000	المنذوبية الجهوية للتربية بسليانة	012	
493 000	المنذوبية الجهوية للتربية بالقصرين	013	
443 000	المنذوبية الجهوية للتربية بسوسة	014	
582 000	المنذوبية الجهوية للتربية بالقبروان	015	
443 000	المنذوبية الجهوية للتربية بالمنستير	016	
457 000	المنذوبية الجهوية للتربية بالمهدية	017	
458 000	المنذوبية الجهوية للتربية بصفاقس 1	018	
554 000	المنذوبية الجهوية للتربية بصفاقس 2	019	
614 000	المنذوبية الجهوية للتربية بقفصة	020	
581 000	المنذوبية الجهوية للتربية بسيدي بوزيد	021	
272 000	المنذوبية الجهوية للتربية بتوزر	022	
495 000	المنذوبية الجهوية للتربية بقابس	023	
359 000	المنذوبية الجهوية للتربية بقبلي	024	
572 000	المنذوبية الجهوية للتربية بمدنين	025	
333 000	المنذوبية الجهوية للتربية بتطاوين	026	
264 415 000	جملة النشاط :		

النشاط 8: تكوين المكونين والتجديد البيداغوجي

بحساب الدينار

الإعتمادات	البيان	ف . ف	الفصل
360 000	مؤسسات أخرى	30	225
360 000	المركز الدولي لتكوين المكونين والتجديد البيداغوجي	031	
360 000	جملة النشاط :		

النشاط 9: تطوير وادماج تكنولوجيا المعلومات والاتصال في المنظومة التربوية

بحساب الدينار

الإعتمادات	البيان	ف . ف	الفصل
1 040 000	مؤسسات أخرى	30	225
1 040 000	المركز الوطني لتكنولوجيات التربية	030	

1 040 000	جملة النشاط :
-----------	---------------

265 815 000	جملة الوحدة العملياتية :
-------------	--------------------------

الوحدة العملياتية 3: الإدارة العامة للإمتحانات

النشاط 3: الامتحانات الوطنية

بحساب الدينار

الإعتمادات	البيان	ف . ف	الفصل
18 091 000	تنظيم الإمتحانات والمناظرات	31	201
18 091 000	تنظيم الإمتحانات والمناظرات	000	
18 091 000	جملة النشاط :		

18 091 000	جملة الوحدة العملياتية :
------------	--------------------------

الوحدة العملياتية 4: وحدة عملياتية - مؤسسات عمومية ذات صبغة إدارية

النشاط 4: التكوين المستمر

بحساب الدينار

الإعتمادات	البيان	ف . ف	الفصل
1 647 000	مؤسسات التكوين	08	224
1 647 000	المركز الوطني للتكوين وتطوير الكفاءات	277	
1 647 000	جملة النشاط :		

النشاط 5: تكوين الاطارات التربوية

بحساب الدينار

الإعتمادات	البيان	ف . ف	الفصل

375 000	مؤسسات التكوين	08	224
152 000	معهد مهن التربية بقرية	401	
100 000	معهد مهن التربية بسوسة	402	
123 000	معهد مهن التربية بصفاقس	403	
375 000	جملة النشاط :		

النشاط 6: الحياة المدرسية

بحساب الدينار

الإعتمادات	البيان	ف . ف	الفصل
511 000	مؤسسات أخرى	30	224
511 000	ديوان الخدمات المدرسية	047	
511 000	جملة النشاط :		

النشاط 7: التعهد والصيانة

بحساب الدينار

الإعتمادات	البيان	ف . ف	الفصل
769 000	مؤسسات أخرى	30	224
769 000	المركز الوطني للصيانة	045	
769 000	جملة النشاط :		

جملة الوحدة العملياتية : 3 302 000

جملة البرنامج الفرعي : 287 208 000

جملة البرنامج : 287 208 000

434 189 000

جملة الموارد العامة للميزانية

*** * حسابات أموال المشاركة * ***

البرنامج 9 : القيادة والمساندة

البرنامج الفرعي 1 : برنامج القيادة والمساندة بالادارة المركزية

الوحدة العملياتية 3: الادارة العامة للإمتحانات

النشاط 3: الامتحانات الوطنية

بحساب الدينار

الإعتمادات	البيان	ف . ف	الفصل
	رمز الحساب : 01		
5 811 000	تنظيم الإمتحانات والمناظرات	31	201
5 811 000	تنظيم الإمتحانات والمناظرات	000	
5 811 000	جملة النشاط :		

جملة الوحدة العملياتية : 5 811 000

جملة البرنامج الفرعي : 5 811 000

جملة البرنامج : 5 811 000

5 811 000

جملة حسابات أموال المشاركة

440 000 000 : الجملة العامة

السنة المالية: 2025

المهمة 26 : مهمة التربية

جدول تفصيلي لنفقات التدخلات

* * الموارد العامة للميزانية * *

البرنامج 1 : المرحلة الابتدائية

البرنامج الفرعي 1 : المرحلة الابتدائية بالإدارة المركزية

الوحدة العملياتية 2: وحدة عملياتية - مؤسسات عمومية ذات صبغة إدارية

النشاط 3: التعليم والحياة المدرسية بالمدارس الابتدائية

بحساب الدينار

الإعتمادات	البيان	ف . ف	الفصل
3 286 000	المنذوبيات الجهوية للتربية	19	324
105 000	المنذوبية الجهوية للتربية بتونس 1	001	
110 000	المنذوبية الجهوية للتربية بتونس 2	002	
103 000	المنذوبية الجهوية للتربية بأريانة	003	
104 000	المنذوبية الجهوية للتربية بمنوبة	004	
138 000	المنذوبية الجهوية للتربية بين عروس	005	
82 000	المنذوبية الجهوية للتربية بزغوان	006	
134 000	المنذوبية الجهوية للتربية ببنزرت	007	
203 000	المنذوبية الجهوية للتربية بنابل	008	
125 000	المنذوبية الجهوية للتربية بباجة	009	
153 000	المنذوبية الجهوية للتربية بجندوبة	010	
115 000	المنذوبية الجهوية للتربية بالكاف	011	
114 000	المنذوبية الجهوية للتربية بسليانة	012	
159 000	المنذوبية الجهوية للتربية بالقصرين	013	
139 000	المنذوبية الجهوية للتربية بسوسة	014	
169 000	المنذوبية الجهوية للتربية بالقبروان	015	

137 000	المنذوبية الجهوية للتربية بالمنستير	016	
140 000	المنذوبية الجهوية للتربية بالمهدية	017	
170 000	المنذوبية الجهوية للتربية بصفاقس 1	018	
128 000	المنذوبية الجهوية للتربية بصفاقس 2	019	
141 000	المنذوبية الجهوية للتربية بقفصة	020	
139 000	المنذوبية الجهوية للتربية بسيدي بوزيد	021	
55 000	المنذوبية الجهوية للتربية بتوزر	022	
147 000	المنذوبية الجهوية للتربية بقابس	023	
63 000	المنذوبية الجهوية للتربية بقبلي	024	
154 000	المنذوبية الجهوية للتربية بمدنين	025	
59 000	المنذوبية الجهوية للتربية بتطاوين	026	
777 000	مؤسسات أخرى	30	324
777 000	ديوان الخدمات المدرسية	047	
4 063 000	جملة النشاط :		

جملة الوحدة العملياتية : 4 063 000

جملة البرنامج الفرعي : 4 063 000

جملة البرنامج : 4 063 000

البرنامج 2 : المرحلة الإعدادية والتعليم الثانوي

البرنامج الفرعي 1 : المرحلة الإعدادية و التعليم الثانوي بالادارة المركزية

الوحدة العملياتية 2: وحدة عملياتية - مؤسسات عمومية ذات صبغة إدارية

النشاط 3: التعليم والحياة المدرسية بالمدارس الإعدادية والمعاهد

بحساب الدينار

الإعتمادات	البيان	ف . ف	الفصل
151 000	المنذوبيات الجهوية للتربية	19	324
10 000	المنذوبية الجهوية للتربية بتونس 1	001	
7 000	المنذوبية الجهوية للتربية بتونس 2	002	
5 000	المنذوبية الجهوية للتربية بأريانة	003	
5 000	المنذوبية الجهوية للتربية بمنوبة	004	
6 000	المنذوبية الجهوية للتربية بين عروس	005	
5 000	المنذوبية الجهوية للتربية بزغوان	006	
9 000	المنذوبية الجهوية للتربية بينزرت	007	
9 000	المنذوبية الجهوية للتربية بنابل	008	
7 000	المنذوبية الجهوية للتربية بباجة	009	
5 000	المنذوبية الجهوية للتربية بجندوبة	010	
5 000	المنذوبية الجهوية للتربية بالكاف	011	
5 000	المنذوبية الجهوية للتربية بسليانة	012	
5 000	المنذوبية الجهوية للتربية بالقصرين	013	
5 000	المنذوبية الجهوية للتربية بسوسة	014	
8 000	المنذوبية الجهوية للتربية بالقبيروان	015	
6 000	المنذوبية الجهوية للتربية بالمنستير	016	
6 000	المنذوبية الجهوية للتربية بالمهدية	017	
4 000	المنذوبية الجهوية للتربية بصفاقس 1	018	
5 000	المنذوبية الجهوية للتربية بصفاقس 2	019	
5 000	المنذوبية الجهوية للتربية بقفصة	020	
9 000	المنذوبية الجهوية للتربية بسيدي بوزيد	021	
3 000	المنذوبية الجهوية للتربية بتوزر	022	

5 000	المنذوبية الجهوية للتربية بقابس	023	
4 000	المنذوبية الجهوية للتربية بقلبي	024	
4 000	المنذوبية الجهوية للتربية بمدنين	025	
4 000	المنذوبية الجهوية للتربية بتطاوين	026	
250 000	مؤسسات أخرى	30	324
250 000	ديوان الخدمات المدرسية	047	
401 000	جملة النشاط :		

401 000 جملة الوحدة العملياتية :

401 000 جملة البرنامج الفرعي :

401 000 جملة البرنامج :

البرنامج 9 : القيادة والمساندة

البرنامج الفرعي 1 : برنامج القيادة والمساندة بالادارة المركزية

الوحدة العملياتية 1: الديوان +بقية الهياكل الادارية المركزية

النشاط 1: القيادة الادارية والمالية

بحساب الدينار

الإعتمادات	البيان	ف . ف	الفصل
174 000	منح الدراسة في نطاق التكوين	02	300
174 000	منح الدراسة في نطاق التكوين	000	
167 000	منح و إعانات مدرسية	03	300
167 000	إعانات لفائدة التلاميذ المعوزين	002	
1 000 000	دعم النقل	03	302
1 000 000	النقل المدرسي الريفي	007	
750 000	منح لفائدة جمعيات ووداديات ذات صبغة إجتماعية	08	302
750 000	وداديات الأعوان	001	
103 571 000	مساهمة المشغل في أنظمة التقاعد بعنوان الأعوان المحالين على التقاعد	10	302
103 571 000	المساهمة بعنوان التتفيل	001	
25 000	جوائز ومكافآت	40	302
25 000	جوائز ومكافآت	000	
500 000	تظاهرات ذات صبغة مدرسية و تربوية	02	303
500 000	تظاهرات ذات صبغة مدرسية و تربوية	000	
13 000	تشجيع البحث العلمي و التكنولوجي	01	304
13 000	تشجيع البحث العلمي و التكنولوجي	000	
34 000	تدخلات لفائدة قطاع الكتاب	02	305
34 000	مصاريف مختلفة لفائدة المطالعة	099	
250 000	تظاهرات ثقافية و مهرجانات	06	305
250 000	تظاهرات ثقافية و مهرجانات	000	
180 000	منح لفائدة اللجان والجمعيات والفرق الثقافية	07	305

180 000	منح لفائدة الجمعيات والمراكز الثقافية	002	
1 000	تدخلات أخرى	99	305
1 000	تدخلات أخرى	000	
1 307 000	منظمات ذات صبغة خصوصية	02	307
420 000	المنظمة العربية للتربية والثقافة والعلوم	286	
200 000	المنظمة العالمية للتربية والعلوم والثقافة	551	
639 000	المنظمة الإسلامية للتربية والعلوم والثقافة	552	
48 000	الاتحاد العربي للتعليم التقني	553	
107 972 000	جملة النشاط :		

النشاط 9: تطوير وادماج تكنولوجيا المعلومات والاتصال في المنظومة التربوية

بحساب الدينار

الإعتمادات	البيان	ف . ف	الفصل
47 000	مؤسسات أخرى	30	325
47 000	المركز الوطني لتكنولوجيات التربية	030	
	<u>المركز الوطني للتكنولوجيات في التربية</u>		<u>المنشأة :</u>
20 000	تنظيم مسابقة وطنية للمدرسين المجددين في المجال الرقمي	0033	803
30 000	تنظيم معرض سنوي لأفضل الانتاجات الرقمية البيداغوجية	0037	803
100 000	تسجيل مقاطع فيديو للمراجعة برنامج سنوي	0044	803
50 000	اقتناء وتركيز وتشغيل بطاريات محول	ج001	803
100 000	اقتناء وتركيز وتشغيل محول	ج002	803
347 000	جملة النشاط :		

جملة الوحدة العملياتية : 108 319 000

الوحدة العملياتية 4: وحدة عملياتية - مؤسسات عمومية ذات صبغة إدارية

النشاط 6: الحياة المدرسية

بحساب الدينار

الإعتمادات	البيان	ف . ف	الفصل
1 063 000	المندوبيات الجهوية للتربية	19	324
44 000	المندوبية الجهوية للتربية بتونس 1	001	
33 000	المندوبية الجهوية للتربية بتونس 2	002	
32 000	المندوبية الجهوية للتربية بأريانة	003	
31 000	المندوبية الجهوية للتربية بمنوبة	004	
56 000	المندوبية الجهوية للتربية بين عروس	005	
33 000	المندوبية الجهوية للتربية بزغوان	006	
37 000	المندوبية الجهوية للتربية ببنزرت	007	
48 000	المندوبية الجهوية للتربية بنابل	008	
38 000	المندوبية الجهوية للتربية بباجة	009	
42 000	المندوبية الجهوية للتربية بجندوبة	010	
40 000	المندوبية الجهوية للتربية بالكاف	011	
41 000	المندوبية الجهوية للتربية بسليانة	012	
66 000	المندوبية الجهوية للتربية بالقصرين	013	
36 000	المندوبية الجهوية للتربية بسوسة	014	
52 000	المندوبية الجهوية للتربية بالقبروان	015	
27 000	المندوبية الجهوية للتربية بالمنستير	016	
34 000	المندوبية الجهوية للتربية بالمهدية	017	
36 000	المندوبية الجهوية للتربية بصفاقس 1	018	
64 000	المندوبية الجهوية للتربية بصفاقس 2	019	
44 000	المندوبية الجهوية للتربية بقفصة	020	
42 000	المندوبية الجهوية للتربية بسيدي بوزيد	021	
32 000	المندوبية الجهوية للتربية بتوزر	022	
38 000	المندوبية الجهوية للتربية بقابس	023	
33 000	المندوبية الجهوية للتربية بقبلي	024	
42 000	المندوبية الجهوية للتربية بمدنين	025	
42 000	المندوبية الجهوية للتربية بتطاوين	026	
14 000	مؤسسات أخرى	30	324
14 000	ديوان الخدمات المدرسية	047	

1 077 000	جملة النشاط :
-----------	---------------

1 077 000	جملة الوحدة العملياتية :
-----------	--------------------------

109 396 000	جملة البرنامج الفرعي :
-------------	------------------------

109 396 000	جملة البرنامج :
-------------	-----------------

113 860 000	جملة الموارد العامة للميزانية
-------------	-------------------------------

*** * حسابات أموال المشاركة * ***

البرنامج 9 : القيادة والمساندة

البرنامج الفرعي 1 : برنامج القيادة والمساندة بالادارة المركزية

الوحدة العملياتية 1: الديوان +بقية الهياكل الادارية المركزية

النشاط 1: القيادة الادارية والمالية

بحساب الدينار

الإعتمادات	البيان	ف . ف	الفصل
	رمز الحساب : 03		
140 000	منح و إعانات مدرسية	03	300
140 000	إعانات لفائدة التلاميذ المعوزين	002	
140 000	جملة النشاط :		

جملة الوحدة العملياتية : 140 000

جملة البرنامج الفرعي : 140 000

جملة البرنامج : 140 000

140 000

جملة حسابات أموال المشاركة

الجملة العامة : 114 000 000

6 838	23 412		1 124	6 838	16 288		6 000	القيادة والمساندة
3 220	15 965		1 077	3 220	14 888			مؤسسات خاضعة لمجلة المحاسبة العمومية
2	180			2	180			مؤسسات التعليم الثانوي
163	2 022			163	2 022			مؤسسات التكوين
3 025	12 469		1 063	3 025	11 406			المنشآت الجهوية للتربية
30	1 294		14	30	1 280			مؤسسات أخرى
3 618	7 447		47	3 618	1 400		6 000	مؤسسات غير خاضعة لمجلة المحاسبة العمومية
3 618	7 447		47	3 618	1 400		6 000	مؤسسات أخرى
3 450	6 087		47	3 450	1 040		5 000	المركز الوطني لتكنولوجيات التربية
168	1 360			168	360		1 000	المركز الدولي لتكوين المكونين والتجديد البيداغوجي
20 062	174 857		5 588	20 062	163 269		6000	الجملة العامة